राष्ट्रिय सूचना आयोग
National Information Commission

वार्षिक प्रतिवेदन
२०७३/७४

राष्ट्रिय सूचना आयोग

काठमाडौं, नेपाल

राष्ट्रिय सूचना आयोगको वार्षिक प्रतिवेदन २०७३/७४

प्रकाशक	:	राष्ट्रिय सूचना आयोग काठमाण्डौं ।
फोन नं	:	०१-४४६४४१२, ४४९६५४४
फ्याक्स	:	०१-४४९६५४५
ईमेल	:	info@nic.gov.np
वेबसाईट	:	www.nic.gov.np
Helpline	:	01-4496544
Audio Notice	:	1618070782426
प्रकाशन मिति	:	२०७४ फागुन
प्रति	:	१०००
मुद्रक	:	कोशी प्रिन्टिङ्ग प्रेस, बबरमहल, काठमाडौं । फोन नं. ४२२५६९६

राष्ट्रिय सूचना आयोग

काठमाडौं, नेपाल ।

फोन नं : ०१४६०२७४७, ०१४६०२९२०
फ्याक्स : ०१४६०१२१२
ईमेल : info@nic.gov.np
वेबसाईट : www.nic.gov.np

विषय : नवौं बार्षिक प्रतिवेदन ।

सूचनाको हकसम्बन्धी ऐन, २०६४ को दफा २५ को उपदफा (१) मा आयोगले प्रत्येक वर्ष आफूले गरेको काम कारवाहीको वार्षिक प्रतिवेदन प्रधानमन्त्रीमार्फत् व्यवस्थापिका-संसद्मा प्रस्तुत गर्नु पर्नेछ भन्ने व्यवस्था छ । सोही दफाको उपदफा (२) मा उपदफा (१) बमोजिम वार्षिक प्रतिबेदन आयोगले सर्वसाधारणको जानकारीको लागि सार्वजनिक रुपमा प्रकाशन गर्नेछ भन्ने कानूनी व्यवस्था बमोजिम आर्थिक वर्ष २०७३/७४ मा राष्ट्रिय सूचना आयोगद्वारा सम्पादित काम कारवाहीको प्रस्तुत वार्षिक प्रतिवेदन सम्माननीय प्रधानमन्त्रीज्यू मार्फत व्यवस्थापिका-संसद्मा प्रस्तुत गर्नुका साथै सर्वसाधारणको जानकारीका लागि आयोगको वेबसाईट www.nic.gov.np मा पनि राखिएको छ ।

नेपालको संविधानको धारा २७ मा प्रत्येक नागरिकलाई आफ्नो वा सार्वजनिक सरोकारको कुनैपनि विषयको सूचना माग्ने र पाउने हक हुनेछ भन्ने व्यवस्था छ । यस संवैधानिक मौलिक हकको कार्यान्वयनका लागि जारी गरिएको सूचनाको हकसम्बन्धी ऐन, २०६४ मा प्रत्येक नेपालीलाई सार्वजनिक निकायमा रहेको सूचनामा पहुँच हुँनेछ भन्ने कानूनी प्रत्याभूति गरिएको छ । साथै, सोही ऐनको दफा ११ मा सूचनाको हकको संरक्षण, सम्बर्द्धन र प्रचलन गर्ने कामको लागि एक स्वतन्त्र राष्ट्रिय सूचना आयोग रहनेछ भन्ने व्यवस्था अनुरुप हामी तीन जनाले २०७१ पौष ३० गते प्रमुख सूचना आयुक्त र सूचना आयुक्तको पदभार ग्रहण गरेपछि निर्माण गरेको यो चौथोवार्षिक प्रतिवेदन हो । आ.व. २०७०/७१ को वार्षिक प्रतिवेदन हामीले सो अवधिमा कार्यभार नसम्हालेको भएपनि कानूनी व्यवस्था बमोजिम प्रतिवेदन तयार गर्‍यौँ । आ.व. २०७१/७२ को वार्षिक प्रतिवेदनमा पछिल्लो ६ महिनामा हामीद्वारा सम्पादित कार्यहरु प्रतिवेदनमा समावेश भए । आ.व. २०७२/७३ र २०७३/७४को अवधिमा भने हामीले पूरै अवधि कार्यभार सम्हालेको पहिलो र दोस्रो प्रतिवेदन हो । आफूलाई कानूनले सुम्पिएको जिम्मेवारी मन, वचन र कर्मले इमान्दारिता र क्रियाशीलतापूर्वक सम्पादन गरी प्रस्तुत प्रतिवेदन सार्वभौमसत्ता सम्पन्न जनताका प्रतिनिधिहरु रहेको व्यवस्थापिका-संसद्को लागि तयार गरी प्रस्तुत गरेका छौँ ।

यो प्रतिवेदन १० ओटा खण्डमा तयार गरिएको छ । जसमा आयोगको परिचय, आयोगमा परेका पुनरावेदन र फछ्र्यौटको स्थिति, गत आ.व. मा हासिल भएका प्रमुख उपलब्धिर सुझावसहितको प्रतिवेदन सम्माननीय प्रधानमन्त्रीमार्फत् व्यवस्थापिका-संसद्मा प्रस्तुत गरेका छौँ ।

.....	.....	.....
(यशोदादेवी तिम्सिना)	(किरणकुमार पोखरेल)	(कृष्णहरि बाँस्कोटा)
सूचना आयुक्त	सूचना आयुक्त	प्रमुख सूचना आयुक्त

राष्ट्रिय सूचना आयोग

कृष्णहरि बाँस्कोटा
प्रमुख सूचना आयुक्त

किरणकुमार पोखरेल
सूचना आयुक्त

यशोदादेवी तिम्सिना
सूचना आयुक्त

भुवनहरि अर्याल
नि. सचिव

विषयसूची

१. कार्यकारी सारांश ____ १

२. परिच्छेद-१, राष्ट्रिय सूचना आयोगको परिचय ____ २

३. परिच्छेद-२, आयोगमा परेका पुनरावेदन र फछ्र्यौटको अवस्था ____ ७

४. परिच्छेद-३, सूचनाको हकको संरक्षण, सम्बर्द्धन र प्रचलनका लागि आयोगबाट सम्पादित महत्वपूर्ण क्रियाकलापहरू ____ ९

५. परिच्छेद-४, सूचना परियोजनाले सम्पादन गरेका गतिबिधिहरू ____ २०

६. परिच्छेद-५, गैह्रसरकारी संस्थाहरूले सूचनाको हकको प्रबर्द्धनमा गरेका कार्यहरू ____ २२

७. परिच्छेद-६, आयोगबाट सम्पन्न अनुगमन तथा मूल्याङ्कन र असल अभ्यासहरू ____ ३७

८. परिच्छेद-७, सूचनाको हकको प्रभावकारी प्रचलन सम्बन्धी आयोगका सुझावहरू ____ ५६-६१

- ७.१ आयोगको प्रादेशिक कार्यालय स्थापना गर्न
- ७.२ स्थानीय तहमा आरटिआई अम्बुड्सम्यान गठन गर्न
- ७.३ विद्युतीय सञ्जालबाट सूचना पाउने व्यवस्था गर्न
- ८.४ राणाकालीन र पञ्चायतकालीन अबशेष हटाउने
- ७.५ खुल्ला सरकारी तथ्याङ्क राष्ट्रिय कार्ययोजना कार्यान्वयन गर्न
- ७.६ RTI Audit को अबधारणा लागू गर्न
- ७.७ RTI Budget को अबधारणा लागू गर्न
- ७.८ पाँच बर्षे रणनीति कार्यान्वयन गर्न
- ७.९ नमूना सूचना पुस्तिका प्रकाशित गर्न
- ७.१० सरकारी मोटरमा लोगो मुद्रण गर्न
- ७.११ स्वत: प्रकाशन नगर्ने र सूचना अधिकारी तोक्ने कार्यालयको बजेट रोक्का गर्न

९. परिशिष्ट-१, (क) केन्द्रमा सम्पन्न भएका विभिन्न अभिमुखिकरण कार्यक्रमहरू ____ ६२

(ख) सूचनाको हकसम्बन्धी जिल्लास्तरीय अभिमुखिकरण कार्यक्रम ____ ६३

१०. परिशिष्ट-२, आयोगको संगठन तालीका ____ ६४

११. परिशिष्ट-३, आ. ब. २०७३/७४ मा कार्यरत पदाधिकारी र कर्मचारीको विवरण ____ ६५

१२. परिशिष्ट-४, आयोगको नागरिक बडापत्र ____ ६७

१३. अनुसूची-१, आ. ब. २०७३/७४ मा आयोगमा परेका पुनरावेदन उपर भएको कारबाहीको विवरण (सारांश) ____ ६९

कार्यकारी सारांश

परिचय

नेपालको संविधानको धारा २७ मा 'प्रत्येक नागरिकलाई आफ्नो वा सार्वजनिक सरोकारको कुनै पनि विषयको सूचना माग्ने र पाउने हक हुनेछ' भन्ने व्यवस्था छ । नागरिकको यस्तो सूचनाको हकको प्रभावकारी प्रचलनका लागि सूचनाको हकसम्बन्धी ऐन, २०६४ र नियमावली, २०६५ जारी भएको छ । नागरिकको सूचनाको हकको संरक्षण, सम्बर्द्धन र प्रचलन गराउन एउटा स्वतन्त्र आयोगका रुपमा २०६५ साल बैशाख २२ गते गठीत राष्ट्रिय सूचना आयोगले मुलुकमा सूचना लिने र दिने कार्य संस्कृतिको विकासमा महत्वपूर्ण भूमिका निर्वाह गर्दै आएको छ ।

पुनरावेदनको स्थिति

आर्थिक वर्ष २०७३/७४ मा राष्ट्रिय सूचना आयोगमा ४९७ओटा पुनरावेदन परेकोमा ४९६ओटा फछ्र्यौट भई प्रगति प्रतिशत ९९.७९ रहेको छ । यस अवधिमा आयोगमा प्रशासन तथा सञ्चार क्षेत्रका २३३ ओटा, आर्थिक क्षेत्रका १९० ओटा, शिक्षा क्षेत्रका २६ओटा, पूर्वाधार विकास क्षेत्रका १२ओटा र अन्य क्षेत्रका २६ ओटा पुनरावेदन परेका थिए ।

सम्पादित महत्वपूर्ण कार्यहरु

आ.व. २०७३/७४ मा आयोगबाट जिल्लास्तरमा अभिमुखीकरण कार्यक्रम सम्पन्न भएको छ । मन्त्रालय, विभाग र केन्द्रीय निकायका प्रमुख र सूचना अधिकारीहरूका लागि अभिमुखीकरण कार्यक्रम सञ्चालन गरिएको छ । यसैगरी सञ्चारकर्मीका लागि प्रशिक्षक प्रशिक्षण सञ्चालन गरिएको छ । सूचनाको हकको स्थितिको विश्लेषण गर्ने आरटिआई अडिट गरिएको छ । राष्ट्रिय सूचना दिवस, अन्तर्राष्ट्रिय थाहा दिवस र आयोग स्थापना दिवस आयोजना भएका छन् । विद्यालयको पाठ्यपुस्तकमा र सरकारी तालीम केन्द्रको पाठ्यक्रममा सूचनाको हक समावेश भएको छ । खुला सरकारी तथ्याङ्कमा आयोगले पहल आरम्भ गरेको छ । देशभर सूचनाको हकका क्षेत्रमा क्रियाशील अभियान्ता र केन्द्रीय स्तरका सूचना अधिकारीहरूको सहभागितामा राष्ट्रिय सम्मेलन सम्पन्न भएको छ । रेडियो नेपाल र नेपाल टेलिभिजनबाट सन्देशमूलक सामग्री प्रशारित भएका छन् । आयोगबाट क्षेत्रीयस्तरमा गोष्ठी गरिएको छ । यस अवधिमा आयोगबाट १५९८ओटा आदेश जारी भएका छन् । साथै, आयोगमा रहेको सूचना परियोजनाबाट पनि विविध क्रियाकलाप सम्पादन गरिएको छ ।

परिच्छेद १

राष्ट्रिय सूचना आयोगको परिचय

नेपालको संविधानको प्रस्तावनामा समृद्ध राष्ट्र निर्माण गर्न सङ्घीय लोकतान्त्रिक गणतन्त्रात्मक शासन व्यवस्थाको माध्यमद्वारा दिगो शान्ति, सुशासन, विकास र समृद्धिको आकांक्षा पुरा गर्न संविधान जारी भएको उल्लेख गरिएको छ । संविधान बमोजिम नेपालको सार्वभौमसत्ता र राजकीयसत्ता नेपाली जनतामा निहित रहेको छ । यसैगरी संविधानको धारा २७ मा सूचनाको हकअन्तर्गत प्रत्येक नागरिकलाई आफ्नो वा सार्वजनिक सरोकारको कुनै पनि विषयको सूचना माग्ने र पाउने हक हुनेछ भन्ने व्यवस्था छ । यसरी नागरिकलाई सूचनाको हकको प्रत्याभूति प्रदान गरिएकोले संविधानको यस धाराको कार्यान्वयनका लागि व्यवस्थापिका-संसद्बाट सूचनाको हकसम्बन्धी ऐन, २०६४ पारित भई २०६४ श्रावण ५ गते प्रमाणीकरण भएको हो । यो ऐन २०६४ भदौ ३ गतेदेखि लागू भएको छ ।

पहिलो पटक तत्कालीन नेपाल अधिराज्यको संविधान, २०४७ मा मौलिक हकको रूपमा धारा १६ मा सूचनाको हकलाई समावेश गरिएको थियो । त्यसपछि नेपालको अन्तरिम संविधान, २०६३ मा सूचनाको हकलाई मौलिक हकको रूपमा बिस्तार गरी धारा २७ मा व्यवस्था गरियो । यसै संवैधानिक सूचनाको हकलाई प्रभावकारी रूपमा प्रचलन गराउन छुट्टै कानूनको निर्माण गरिएको हो । बर्तमान नेपालको संविधानले पनि यसलाई निरन्तरता दिईएको छ ।

सूचनाको हकसम्बन्धी ऐन, २०६४ ले नेपाली नागरिकलाई यस ऐनको अधिनमा रही सूचनाको हक हुने र सार्वजनिक निकायमा रहेको सूचनामा पहुँच हुने व्यवस्था गरेको छ । यसअनुसार आयोगले प्रत्येक आर्थिक वर्षमा आफूले सम्पादन गरेका काम कारवाहीको वार्षिक प्रतिवेदन सम्माननीय प्रधानमन्त्री मार्फत् व्यवस्थापिका-संसद् मा प्रस्तुत गर्नुपर्ने कानूनी व्यवस्था ऐनको दफा २५ मा रहेको छ । यस बमोजिम आयोगबाट आ.व. २०७३/७४ (२०७३ साउनदेखि २०७४ असार मसान्तसम्म) मा सूचनाको हकको संरक्षण, सम्बर्द्धन र प्रचलनका सम्बन्धमा भए गरेका कामहरूको कार्य सम्पादन एवम् गतिविधिका सम्बन्धमा प्रस्तुत नवौँ वार्षिक प्रतिवेदन तयार गरिएको छ ।

१.१ सवैधानिक व्यवस्था

नेपालको संविधानको धारा २७ सूचनाको हकसम्बन्धी निम्नलिखित व्यवस्था छ :

'प्रत्येक नागरिकलाई आफ्नो वा सार्वजनिक सरोकारको कुनै पनि विषयमा सूचना माग्ने र पाउने हक हुने छ ।'

सोही धाराको प्रतिबन्धात्मक व्यवस्था निम्नानुसार रहेको छ :

'तर कानुनद्वारा गोप्य राख्नुपर्ने सूचनाको जानकारी दिन कसैलाई कर लगाएको मानिने छैन ।'

यसैगरी धारा २८ मा गोपनीयताको हक सम्बन्धमा निम्न लिखित व्यवस्था छ :

'व्यक्तिको जीउ, आवास, सम्पत्ति, लिखत, तथ्याङ्क, पत्राचार, चरित्रसम्बन्धी कुराहरूको गोपनीयता कानुनद्वारा तोकिएको अवस्थामा बाहेक अनतिक्रम्य हुनेछ ।'

१.२ कानूनी व्यवस्थाः

नेपालको संविधानको धारा २७ मा व्यवस्था गरिएको सूचनाको हकअन्तर्गत नागरिकको आफ्नो र सार्वजनिक सरोकारको कुनै पनि विषयको सूचना माग्ने र पाउने हकलाई कानुनद्वारा व्यवस्थित गर्नुका साथै राज्यका काम कारवाहीलाई लोकतान्त्रिक पद्धतिअनुरूप खुला र पारदर्शी बनाई नागरिकप्रति जवाफदेही र जिम्मेवार बनाउन, सार्वजनिक निकायमा रहेको सार्वजनिक महत्वको सूचनामा आम नागरिकको पहुँचलाई सरल र सहज तुल्याउन, राज्य र नागरिकको हितमा प्रतिकूल असर पार्ने सम्बेदनशील सूचनाको संरक्षण गर्न र नागरिकको सुसूचित हुने हकलाई संरक्षण र प्रचलन गराउने सम्बन्धमा कानूनी व्यवस्था गर्न वाञ्छनीय भएकोले व्यवस्थापिका-संसद्ले सूचनाको हकसम्बन्धी ऐन, २०६४ पारित गरी २०६४ साल श्रावण ५ गते प्रमाणीकरण गरेको हो । सो ऐन प्रमाणीकरण भएको ३० औं दिनमा प्रारम्भ हुने व्यवस्था बमोजिम २०६४ भाद्र ३ गतेदेखि कार्यान्वयनमा आएको छ । सोही ऐनको दफा ३ ले प्रत्येक नेपाली नागरिकलाई यस ऐनको अधीनमा रही सूचनाको हक हुने र सार्वजनिक निकायमा रहेको सूचनामा पहुँच हुने व्यवस्था सुनिश्चित गरिएको छ । यसरी संवैधानिक र कानुनी रूपमा राज्यको काम, कारवाहीलाई लोकतान्त्रिक पद्वति अनुरूप खुला, पारदर्शी, उत्तरदायी र जवाफदेही बनाई सूचनाको हकको संरक्षण, सम्बर्द्धन र प्रचलन गर्नु गराउनु सार्वजनिक निकायहरूको दायित्व हो भनी व्याख्या गरिएको छ ।

सूचनाको हकसम्बन्धी ऐन, २०६४ को ऐनको उद्देश्य कार्यान्वयन गर्न नेपाल सरकारले आयोगसँग परामर्श गरी सूचनाको हकसम्बन्धी नियमावली, २०६५ बनाई लागू गरेको छ । यस नियमावलीमा २०६८ चैत्र १३ गते पहिलो र २०७० श्रावण २८ गते दोस्रो संशोधन गरिएको छ । संविधान र ऐन नियममा व्यवस्थित नागरिकको सूचनाको हकलाई प्रचलन गर्न/ गराउन राष्ट्रिय सूचना आयोगले आफ्नो आन्तरिक कार्यविधिलाई चुस्त र दुरुस्त पार्नु जरुरी छ । यसका लागि राष्ट्रिय सूचना आयोगको बैठक व्यवस्थापन सम्बन्धी कार्यविधि, २०७२; पुनरावेदनको कारवाही र किनारा गर्ने सम्बन्धी कार्यविधि, २०७२, निवेदनको कारवाही र किनारा गर्ने सम्बन्धी कार्यविधि, २०७२ र उजुरीको कारवाही र किनारा गर्ने सम्बन्धी कार्यविधि, २०७२ बनाई कार्यान्वयन भइरहेको छ । यसैगरी राष्ट्रिय सूचना आयोगमा कार्यरत कर्मचारीले पालना गर्नुपर्ने आचारसंहिता, २०७२ र सरकारी निकायले स्वतः प्रकाशन (Proactive Disclosure) गर्नुपर्ने सम्बन्धी निर्देशिका, २०७१ पनि जारी भएको छ ।

१.३ राष्ट्रिय सूचना आयोगको गठन

सूचनाको हकसम्बन्धी ऐन, २०६४ को परिच्छेद ३ को दफा ११ मा सूचनाको हकको संरक्षण, सम्बर्द्धन र प्रचलन गर्ने कामका लागि कम्तिमा एकजना महिला समेत समावेश हुने गरी एक जना प्रमुख सूचना आयुक्त र दुई जना सूचना आयुक्त भएको तीन सदस्यीय स्वतन्त्र राष्ट्रिय सूचना आयोग रहने व्यवस्था छ । व्यवस्थापिका-संसद् का सभामुखको अध्यक्षतामा सूचना तथा सञ्चारमन्त्री र नेपाल पत्रकार महासंघका अध्यक्ष सदस्य रहेको समितिको सिफारिसमा नेपाल सरकारले प्रमुख सूचना आयुक्त र सूचना आयुक्तहरूको नियुक्ति गर्छ । सोही व्यवस्थाअनुसार २०६५ साल वैशाख २२ गते पहिलो पटक गठित राष्ट्रिय सूचना आयोगको प्रमुख सूचना आयुक्तमा श्री विनयकुमार कसजु र सूचना आयुक्तहरूमा क्रमशः श्री श्री आचार्य र श्री सविता भण्डारी बराल नियुक्त हुनुभयो । प्रमुख सूचना आयुक्त विनयकुमार कसजुको कार्यकाल उमेर हदको कारण २०६९ श्रावण ३ गते समाप्त भयो । त्यसपछि सूचना आयुक्त श्री आचार्यले कार्यवाहक प्रमुख सूचना आयुक्तको कार्यभार सम्हाल्नुभयो । २०७० जेठ २४ गते कार्यवाहक प्रमुख सूचना आयुक्त श्री श्री आचार्य र सूचना आयुक्त श्री सविता भण्डारी बरालको कार्यकाल पदावधिका कारण समाप्त भयो । तत् पश्चात् करिब १७ महिना आयोग पदाधिकारी विहीन हुँदा कार्यालयका तर्फबाट रिक्त पदाधिकारीहरूको भूमिका निर्वाह गरियो ।

२०७१ पुस २४ गतेको मन्त्रिपरिषद्को निर्णयअनुसार प्रमुख सूचना आयुक्तमा श्री कृष्णहरि बाँस्कोटा र सूचना आयुक्तहरूमा श्री किरणकुमार पोखरेल र श्री यशोदादेवी तिम्सिना नियुक्त भएर २०७२ पौष ३० गते पद बहाली गर्नुभयो । सो दिन प्रमुख सूचना आयुक्तले सम्माननीय प्रधानमन्त्री सुशील कोइरालासमक्ष शपथ लिनुभएको थियो भने सूचना आयुक्तहरूले प्रमुख सूचना आयुक्त समक्ष शपथ ग्रहण गर्नुभएको थियो । यी पदाधिकारीको कार्यकाल ५ वर्षको हुने कानूनी व्यवस्था छ ।

१.४ राष्ट्रिय सूचना आयोगको काम, कर्तव्य र अधिकारः

सूचनाको हकसम्बन्धी ऐन, २०६४ को परिच्छेद ३ को दफा १९ ले राष्ट्रिय सूचना आयोगको काम, कर्तव्य र अधिकार देहायबमोजिम तोकिएको छ :

१. सार्वजनिक निकायमा रहेको सार्वजनिक महत्वको सूचना सम्बन्धी अभिलेख, लिखत तथा अन्य सामग्रीको अध्ययन तथा अवलोकन गर्ने ।
२. त्यस्तो निकायमा रहेको अभिलेख, लिखत वा अन्य सामग्री सम्बन्धी सूचना सूचीकृत गरी मिलाई राख्न आदेश दिने ।
३. नागरिकको जानकारीको लागि सूचना सार्वजनिक गर्न सम्बन्धित सार्वजनिक निकायलाई आदेश दिने ।
४. समय किटान गरी निवेदकले माग गरेको सूचना दिन सम्बन्धित सार्वजनिक निकायलाई आदेश दिने ।
५. यस ऐनबमोजिमको दायित्व पालना गर्न गराउन सम्बन्धित पक्षलाई आदेश दिने ।
६. नेपाल सरकार तथा सूचना तथा सञ्चारसँग सम्बन्धित विभिन्न निकायहरूलाई सूचनाको हकको संरक्षण र सम्बर्द्धनका लागि आवश्यक सुझाव दिने वा सिफारिस गर्ने ।
७. सूचनाको हकको संरक्षण, सम्बर्द्धन र प्रचलन गर्नको लागि आवश्यक पर्ने उपयुक्त आदेश दिने।

१.५ राष्ट्रिय सूचना आयोगको थप काम, कर्तव्य र अधिकारः

१ नेपाली नागरिकले सार्वजनिक निकायसँग सूचना माग गर्दा मागेको सूचना नपाएमा वा पाएको सूचना उपर चित्त नबुझेमा निजले आयोगसमक्ष पुनरावेदन दिन सक्छन् । आयोगले सो पुनरावेदनमाथि कारवाही गरी सूचना दिनु भन्ने आदेश जारी गर्न सक्छ ।

२ सार्बजनिक निकायमा रहेका सूचनाको वर्गीकरण गर्न बनेको समितिले वर्गीकरण गरेको सूचना उपर चित्त नबुझी त्यस्तो सूचना सार्वजनिक हुनुपर्ने भनी पुनरावलोकनको लागि निवेदन पर्न सक्छ । यस्ता निवेदन उपर आयोगले छानबिन गरी त्यस्तो सूचना गोप्य राख्नुपर्ने नदेखिएमा सार्वजनिक गर्न आदेश दिन सक्छ ।

३ सूचना नदिने, दिन इन्कार गर्ने, आंशिक रूपमा सूचना दिने वा गलत सूचना दिने वा समयमा सूचना नदिने सार्वजनिक निकायको प्रमुख वा सूचना अधिकारीलाई जरिवाना गर्न र विभागीय कारवाहीका लागि आयोगले सम्बन्धित पदाधिकारीसमक्ष लेखी पठाउन सक्छ ।

४ सूचना नदिएको, दिन इन्कार गरेको, आंशिक रूपमा दिएको वा गलत सूचना दिएको वा सूचना नष्ट गरेको कारणले कुनै व्यक्तिलाई हानी नोक्सानी पर्न गएमा आयोगले क्षतिपूर्ति भराई दिन सक्छ।

५ सूचना प्रवाह गर्ने क्रममा कुनै निकाय वा पदाधिकारीले बढी दस्तुर लिने अवस्था सिर्जना भएमा नागरिकले आयोगमा उजुरी गर्न सक्ने र आयोगले दस्तुर पुनरावलोकनको आदेश दिन सक्छ ।

६ आयोगले सूचनादाताको संरक्षण गर्छ र निजलाई कुनै क्षति पुऱ्याइएको भए क्षतिपूर्ति समेत दिलाउँछ ।

७ कुनै पनि व्यक्तिले सार्वजनिक निकायबाट प्राप्त गरेको सूचनालाई दुरूपयोग गरेमा आयोगले जरिवाना गर्न सक्छ ।

८ आयोगले आफूले वर्षभरि गरेको काम कारवाहीको वार्षिक प्रतिवेदन प्रधानमन्त्रीमार्फत व्यवस्थापिका-संसद्मा प्रस्तुत गर्छ । यसका साथै सर्वसाधारणको जानकारीको लागि सार्वजनिक रूपमा समेत प्रकाशन गर्छ ।

१.६ अधिकार प्रत्यायोजन

राष्ट्रिय सूचना आयोगले आफूलाई प्राप्त पुनरावेदनको कारवाही र किनारा गर्ने अधिकारबाहेक अन्य काम, कर्तव्य र अधिकारमध्ये कुनै काम, कर्तव्य र अधिकार प्रमुख सूचना आयुक्त, सूचना आयुक्त वा कुनै निकाय वा अधिकारीलाई तोकिएको शर्तको अधीनमा रही प्रयोग तथा पालना गर्न पाउने गरी प्रत्यायोजन गर्न सक्ने कुरा ऐनको दफा २० मा उल्लेखित छ । यस अनुसार आयोगले २०७३ बैशाख ३१ गतेको निर्णयानुसार ७५ जिल्लाका प्रमुख जिल्ला अधिकारीहरुलाई निम्नानुसार ३ बुँदे अधिकार प्रत्यायोजन गरेको छः

१. सूचनाको हकसम्बन्धी ऐन, २०६४ को दफा ५ को उपदफा (३) र (४) तथा सूचनाको हकसम्बन्धी नियमावली, २०६५ को नियम ३ बमोजिम प्रत्येक तीन/तीन महिनामा स्वतः प्रकाशन नियमित प्रकाशन गर्न जिल्लाका सबै सरकारी कार्यालय तथा सार्वजनिक संस्थानहरुलाई आदेश दिने ।

२. सूचनाको हकसम्बन्धी ऐन, २०६४ को दफा ६ र सूचनाको हकसम्बन्धी नियमावली, २०६५ को नियम २४ (क) बमोजिम जिल्लाका सबै सरकारी कार्यालय तथा सार्वजनिक संस्थानमा सूचना अधिकारी तोक्न र पदाधिकारीको नाम, सम्पर्क र फोटो सहितको विवरण फ्लेक्स बोर्डमा सार्वजनिक गर्न आदेश दिने ।

३. सूचनाको हकसम्बन्धी नियमावली, २०६५ को नियम ३(ख४) मा सार्वजनिक निकायमा परेको सूचनाको माग सम्बन्धी निवेदन र सो उपर सूचना दिएको विषयलाई पनि ३।३ महिनामा सार्वजनिक गर्नुपर्ने व्यवस्था भए बमोजिम जिल्लाका सबै सरकारी कार्यालय तथा सार्वजनिक संस्थानहरुमा पर्ने निवेदन र सो बमोजिम सूचना उपलब्ध गराईएको वा इन्कार गरिएको विवरणको छुट्टै अभिलेख राख्न आदेश दिने ।

१.७ आयोगको कार्यालय र कर्मचारी सम्बन्धी व्यवस्था

राष्ट्रिय सूचना आयोगको केन्द्रीय कार्यालय काठमाडौँ उपत्यकामा छ । यस आयोगले आवश्यकता अनुसार नेपालका विभिन्न स्थानमा आफ्नो कार्यालय खोल्न सक्छ । सूचनाको हकसम्बन्धी क्रियाकलाप अझ प्रभावकारी रूपमा सञ्चालन गर्न राष्ट्रिय सूचना आयोगले नेपाल सरकारलाई सात ओटै प्रदेशमा प्रादेशिक सूचना आयोग गठन गर्नुपर्ने सुझाव दिएको छ । साथै, प्रादेशिक सूचना आयोगको स्थापना नहुन्जेल सबै जिल्लामा आयोगकोसम्पर्क कार्यालय खडा गर्न पनि नेपाल सरकारसमक्ष सुझाव प्रस्तुत भएको छ । आयोगलाई आवश्यक सङ्ख्याका कर्मचारी नेपाल सरकारले व्यवस्था गर्छ । यस्ता कर्मचारीहरूमध्ये प्रशासकीय प्रमुखका रूपमा एक जना निजामती सेवाको राजपत्राङ्कित विशिष्ट श्रेणीका सचिव रहने व्यवस्था छ । यस आयोगमा प्रतिवेदन अवधिसम्ममा कार्यरत कर्मचारीहरूको विवरण परिशिष्ट ३ मा दिइएको छ । आयोगको कार्य सम्पादन गर्न आवश्यक पर्ने खर्चको व्यवस्था नेपाल सरकारले गर्छ ।

१.८ आयोगको वार्षिक प्रतिवेदन

सूचनाको हकसम्बन्धी ऐन, २०६४ को दफा २५ बमोजिम आयोगले प्रत्येक वर्ष आफूले सम्पादन गरेका काम कारवाहीको वार्षिक प्रतिवेदन सम्माननीय प्रधानमन्त्रीमार्फत् व्यवस्थापिका-संसद्समक्ष प्रस्तुत गर्नुपर्छ । यही व्यवस्था अनुसार आयोगले स्थापनाकालदेखि नै प्रतिवेदन प्रस्तुत गर्दै आएको छ । सोही ऐनको दफा २५ को उपदफा (२) बमोजिम यसरी प्रस्तुत गरिएको प्रतिवेदन सर्वसाधारणको जानकारीका लागि आयोगको वेबसाइट www.nic.gov.np मा पनि सार्वजनिक रूपमा प्रकाशित गर्ने गरिएको छ । यस आयोगले विगतमा आ.व. २०६५/६६, २०६६/६७, २०६७/६८, २०६८/६९, २०६९/७०, २०७०/७१, २०७१/७२ र २०७२/७३ को ८ ओटा प्रतिवेदन प्रस्तुत गरिसकिएको छ । यो आयोगको नवौँ प्रतिवेदन हो । यी सबै प्रतिवेदनहरू व्यवस्थापिका-संसद्मा छलफल गर्नुपर्नेतर्फ सम्बन्धित निकाय र पदाधिकारीको ध्यानाकर्षण गरिन्छ ।

१.९ आ.व. २०७३।७४ मा आयोगबाट सञ्चालित कार्यक्रमको वित्तीय तथा भौतिक प्रगति

ब. उ. शी. नं. ३५८०१५४

पूँजीगत खर्च

यस महिनाको खर्च (असार)	यस महिना सम्मको खर्च	खर्च संकेत	खर्च र वित्तिय शिर्षक	अन्तिम बजेट	यस महिना सम्मको खर्च	बजेट बाँकी
१५२८९५२३।५	०।००	२९४११	सवारी साधन	१५३००००००।०	१५२८९५२४।०	१०४७६।००
८५५४००।०	४८४६००।००	२९५११	मेशिनरी औजार	१३४००००।०	१३४००००।०	०।००
१९६६२१।०	०।००	२९७१२	सफ्टवेयर निर्माण र खरिद	२००००००।०	१९६६२१।०	३३७९।००
१६३४१५४४।५	४८४६००।००		जम्मा	१६८४००००।००	१६८२६१४५।००	१३८५५।००

कोषको अवस्था

बैकको नाम : ने.रा.बैंक, थापाथली, खाता नं : को.ले.नि.का. TSA खाता

जम्मा जम्मी निकासा : रू. १,६८,२६,१४५।०० जम्मा जम्मी खर्च : रू. १,६८,२६,१४५।००

फर्शिन बांकी पेश्की : रू. ०।०० पेश्की कटाई बांकी खर्च : रू. १,६८,२६,१४५।००

१.१० आ.व. २०७३।७४ मा आयोगबाट सञ्चालित कार्यक्रमको वित्तीय तथा भौतिक प्रगति :

ब. उ. शी. नं. ३५८०१५३ चालु खर्च

कार्यालय कोड २७।३५८।१४

यस महिनाको खर्च (असार)	यस महिना सम्मको खर्च	खर्च संकेत	खर्च वित्तिय शिर्षक	अन्तिम बजेट	यस महिना सम्मको निकासा	बाँकी बजेट
६४४५९०।६०	१०५७२६६०।६	२११११	तलव	११२१७२५१।२	१०४१७२५०।२०	८००००१।०
०।००	१८७०००।०	२१११३	महंगी भत्ता	२०९०००।०	१८७०००।००	२२०००।०
२८७३८१।००	४५८५४७।०	२१११९	अन्य भत्ता	७५०००।०	७४५९२८।००	४०७२।०
७५००।००	१५०००।०	२११२१	पोशाक	१८०००।०	१५७५००।००	२२५००।०
०।००	१४१०००।०	२११२३	औषधी उपचार	१४१०००।०	१४१०००।००	०।००
०।००	४५०००।०	२२१११	पानी तथा बिजुली	४५०००।०	४५००००।००	०।००
४०८३६।००	४०९१६४।०	२२११२	संचार महसुल	४५०००।०	४५००००।००	०।००
२२८००।००	३०२१३००।०	२२१२१	घर भाडा	३०५२०००।०	३०४४१००।००	७९००।०
०।००	१०३६०००।०	२२२११	इन्धन	१०३६०००।०	१०३६०००।००	०।००
०।००	७४५०००।०	२२२१२	सञ्चालन तथा मर्मत	७४५०००।०	७४५०००।००	०।००
०।००	१५४०००।०	२२२१३	वीमा	१५४०००।०	१५४०००।००	०।००
०।००	१०३०००००।०	२२३११	कार्यालय सम्बन्धित खर्च	१०३०००००।०	१०३००००।००	०।००
०।००	३००००।०	२२३१३	पुस्तक तथा सामाग्री	३००००।०	३००००।००	०।००
०।००	१७३०००।०	२२३१४	इन्धन अन्य प्रयोजन	१७३०००।०	१७३०००।००	०।००
०।००	१०००००।०	२२४११	सेवा र परामर्श	१०००००।०	१००००००।००	०।००
०।००	३२४०३२७।०	२२४१२	अन्य सेवा शुल्क	३३४२४२०।०	३२४०३२७।००	१०२०९३।०
२०१०००।००	१४५५४४६२।०	२२५२२	कार्यक्रम खर्च	१४८७६०००।०	१४७५५४६२।००	१२०५३८।०
३११६७।००	७४१८३३।०	२२६११	अनुगमन मूल्यांकन	७७३०००।०	७७३०००।००	०।००
०।००	५००००।०	२२६१२	भ्रमण खर्च	५००००।०	५००००।००	०।००
०।००	४४३००।०	२२७११	विविध खर्च	४४३००।०	४४३००।००	०।००
१२३५२७४।६०	३७६८७२९३।६०		जम्मा	३९२०१६७१।२०	३८१२२५६७।२०	१०७९१०४।००

कोषको अवस्था

बैकको नाम : ने.रा.बैंक, थापाथली खाता नं. : को.ले.नि.का. TSA खाता

जम्मा जम्मी निकासा : रू. ३,८१,२२,५६७ ।२० जम्मा जम्मी खर्च : रू.३,८१,२२,५६७।२०

फर्शिन बांकी पेश्की : रू. ०।० पेश्की कटाई बांकी खर्च : रू. ३,८१,२२,५६७।२०

आयोगमा परेका पुनरावेदन र फछ्र्यौटको अवस्था

२.१ हालसम्म परेका निवेदन, उजुरी तथा पुनरावेदनको विवरण

नेपालमा सूचनाको हकलाई स्थापित गर्ने प्रयास मुलुकी ऐनको प्रारम्भ संगै भए पनि औपचारिक रुपमा भने तत्कालीन नेपाल अधिराज्यको संविधान, २०४७ को व्यबस्था भएपछि यसले सार्थकता पाएको देखिन्छ । उक्त संविधानको धारा १६ मा मौलिक हक अर्न्तगत सूचनाको हकलाई पनि समावेश गरिएको थियो । त्यसैगरी नेपालको अन्तरिम संविधान, २०६३ को धारा २७ मा नागरिकलाई आफ्नो वा सार्वजनिक सरोकारका कुनै बिषयको सूचना माग्ने वा पाउने हक हुनेछ भनी स्पष्ट व्यवस्था गरिएको थियो । सोही अनुरुपको व्यवस्था वर्तमान नेपालको संविधानको धारा २७ मा पनि गरिएको छ ।

संविधान प्रदत्त मौलिक हकको रुपमा रहेको सूचनाको हकको उपयोगको सिलसिलामा नेपाली नागरिकले सार्वजनिक निकायहरुमा सूचना माग गर्ने र नपाएमा वा अधुरो वा अपूर्ण सूचना पाएमा राष्ट्रिय सूचना आयोगमा पुनरावेदन गर्ने कानूनी व्यवस्था रहेको छ । आ.व. २०७३।७४ मा र सो पूर्वका वर्षहरुमासूचना दिन इन्कार भै आयोगमा परेका पुनरावेदन तथा फर्छ्यौटको स्थितिलाई निम्नानुसार तालीका तथा डायग्रामबाट अध्ययन गर्न सकिन्छ ।

बिगत ९ बर्षको तथ्याङ्क

तालीका नं. १

आ.व	पुनरावेदन, उजुरी तथा निवेदनको संख्या	फछ्र्यौट	बाँकी	प्रतिशत
२०६५/०६६	१२	११	१	९१.६७
२०६६/०६७	३९	२९	१०	७४.३६
२०६७/०६८	४७	२२	२५	४६.८१
२०६८/०६९	१३६	९०	४६	६६.१८
२०६९/०७०	२६०	१९९	६१	७६.५५
२०७०/०७१	४७०	४०९	६१	८७.०२
२०७१/०७२	७७७	७६५	१२	९८.४५
२०७२/०७३	६७८	६७४	४	९९.४१
२०७३/०७४	४९७	४९४	१	९९.७९

२.२ आ.व. २०७३/७४ मा क्षेत्रगत पुनरावेदनको विवरण

आ.व. २०७३/७४ मा सूचनाको हक प्रचलन गराउने सम्वन्धमा आयोगमा पर्न आएका पुनरावेदनको क्षेत्रगत स्थिति देहाय अनुसार रहेको छ ।

तालीका नं. २

उजुरीको क्षेत्र	संख्या
प्रशासन तथा सञ्चार	२३३
आर्थिक	१९०
शिक्षा	३६
पूर्वाधार विकास	१२
अन्य	२६
जम्मा	४९७

क्षेत्रगत पुनरावेदनको स्थिति

तालीका नं. ३

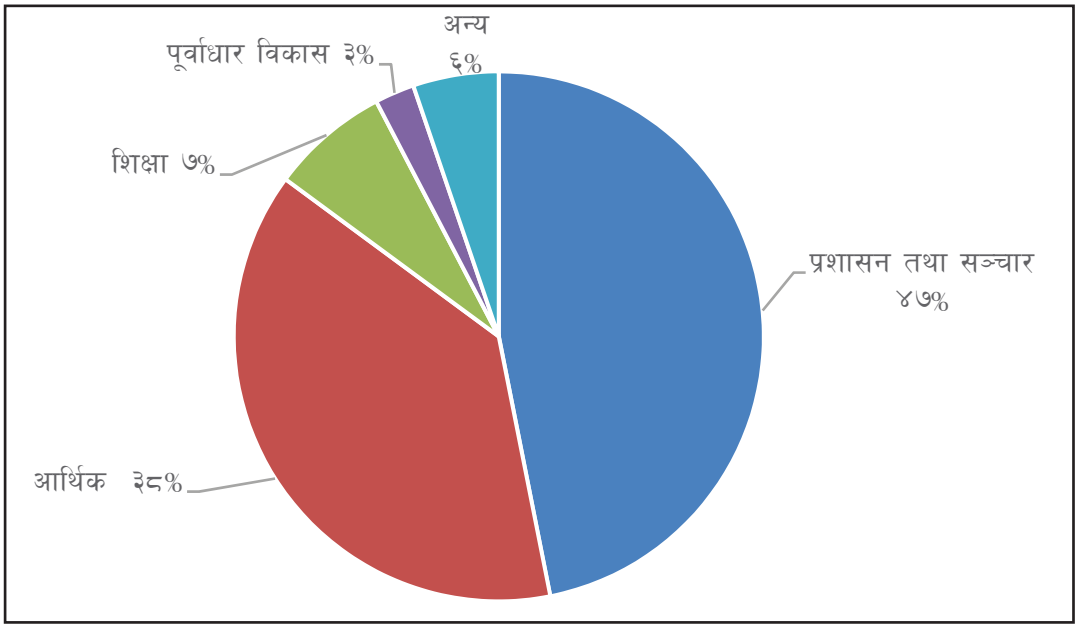

२.३ फछ्र्यौटको स्थिति

प्रस्तुत प्रतिवेदन अवधिमा ४९७ ओटा पुनरावेदन परेकोमा ४९६ ओटा उपर प्रारम्भिक र अन्तिम आदेश वा पत्राचार भएको छ भने बाँकी एक ओटा उपर कारबाही हुन बांकी छ । यस अनुसार यो बर्ष ९९.८ प्रतिशत पुनरावेदन उपर कारबाही गर्न आयोग सफल भएको छ ।

परिच्छेद ३

सूचनाको हकको संरक्षण, सम्बर्द्धन र प्रचलनका लागि आयोगबाट सम्पादित महत्वपूर्ण क्रियाकलापहरू

सूचनाको हकसम्बन्धी ऐनअनुसार नागरिकको सूचनाको हकको संरक्षण, संवर्द्धन र प्रचलन गराउन राष्ट्रिय सूचना आयोगको गठन भएको हो । अझैपनि अधिकांश नेपाली नागरिकहरु सूचनाको सहज पहुँचबाट बञ्चित रहेको अवस्था छ । पहुँच भएका नागरिकहरुमा पनि सूचना माग गर्ने प्रक्रियाका बारेमा अनभिज्ञता रहेको छ । सार्वजनिक निकायहरुमा पनि सूचनाको हकको प्रभावकारी कार्यान्वयनप्रति अपेक्षित संवेदनशीलता नरहेको आभाष हुन्छ । सार्वजनिक निकायमा परम्परागत रुपमा मौलाउँदै र झाँगिदै गएको गोप्य कार्य संस्कृति अझैपनि व्याप्त रहेको छ । यस्तो अवस्थामा राष्ट्रिय सूचना आयोगले आ.व. २०७३/७४ मा पनि विविध प्रवर्द्धनात्मक क्रियाकलापहरु संचालन गरेको थियो । जस अन्तर्गत टेलिभिजन, रेडियोमा चेतनामूलक सन्देश निर्माण गरी प्रशारण गर्ने, पत्रपत्रिकामा जानकारीमूलक सामाग्री प्रकाशन गर्ने, सूचनाको हक र राज्यले महिलालाई दिएको छुट सुविधाबारे राष्ट्रिय भाषामा समेत प्रचार प्रसार गर्ने लगायतका क्रियाकलापहरु भएका छन् । त्यसैगरी कार्यालय प्रमुख, सूचना अधिकारी, संचारकर्मी, अभियान्ता, नागरिक समाजका प्रतिनिधि, राजनीतिक दलका प्रतिनिधि, स्थानीय निकायका जनप्रतिनिधि आदिलाई जिल्लास्तरमा अन्तरक्रिया संचालन गर्ने, अभिमुखीकरण कार्यक्रम संचालन गर्ने, विद्यालय, क्याम्पस तहमा अध्ययनरत विद्यार्थीहरुलाई विद्यालय अन्तरक्रिया कार्यक्रम संचालन गरिएको छ । सूचनाको हकको क्षेत्रमा आयोग एक्लैले मात्र सबै कार्यहरु सम्पन्न गर्न सम्भव नहुने भएकाले आयोगसँग हातेमालो गर्दै सहकार्य गर्न गराउनको लागि सार्वजनिक निकायका केही सूचना अधिकारीहरु, हुलाक सेवा विभाग अन्तर्गतका निकायहरुमा कार्यरत कार्यालय प्रमुख र कर्मचारीहरु तथा संचार क्षेत्रमा क्रियाशील संचारकर्मीहरुलाई प्रशिक्षण दिने कार्यक्रम सम्पन्न गरिएको थियो ।

आ.व. २०७३/७४ मा सम्पादन भएका मुख्य-मुख्य प्रवर्द्धनात्मक क्रियाकलापहरु निम्न बमोजिम रहेका छन् :

३.१. जिल्लास्तरिय अन्तरक्रिया/अभिमुखीकरण कार्यक्रम

आयोगले विभिन्न जिल्लामा अन्तरक्रिया अभिमुखिकरण कार्यक्रमहरू गर्दै आएको छ । जिल्लागत अभिमुखीकरण अन्तरक्रिया अन्तर्गत राजनैतिक दल/दलका नेता/कार्यकर्ता, गैह्र सरकारी संस्था, नेपाल पत्रकार महासंघ, बार एसोशियसन, नागरिक समाजका प्रतिनिधि, सार्वजनिक निकायका कार्यालय प्रमुख र सूचना अधिकारीहरुका लागि अभिमुखिकरण अन्तरक्रिया कार्यक्रम संचालन भएको थियो । उक्त कार्यक्रम सिन्धुली, रौतहट, अर्घाखाँची, धनुषा, सर्लाही, मनाङ, लगायतका जिल्लाहरूमा सञ्चालन भएको थियो । उक्त कार्यक्रमहरूमा आयोगको तर्फबाट प्रमुख सूचना आयुक्त श्री कृष्णहरि बाँस्कोटा, सूचना आयुक्तद्वय श्री किरणकुमार पोखरेल र श्री यशोदादेवी तिम्सिना लगायत आयोगका कर्मचारीहरूको सहभागिता थियो । यी जिल्लाहरुका अलावा प्रमुख सूचना

आयुक्त तथा सूचना आयुक्तद्वय आयोगका नियमित वार्षिक कार्यक्रम बाहेक सूचनाको हकका सम्बन्धमा कार्यक्रम गर्न कास्की, तनहुँ, बारा, रुकुम, सल्यान, दाङ, बाँके, लमजुङ, गोरखा, अछाम, मकवानपुर, रौतहट, बर्दिया, रामेछाप, पर्वत म्याग्दी, बाग्लुङ, रामेछाप, मोरङ, महोत्तरी, अर्घाखाँची, दैलेख, भक्तपुर, धादिङ्ग, काठमाण्डौं, प्युठान, तेह्रथुम, सुनसरी लगातका जिल्लाका विविध कार्यक्रममा सहभागी हुनुभएको थियो । आयोगका नियमित वार्षिक कार्यक्रमहरुमा १८८२ जनासँग अन्तरक्रिया कार्यक्रम सम्पन्न भएको छ ।

यस अतिरिक्त विभिन्न निकाय र जिल्लाको सक्रियतामा पनि सूचनाको हकसम्बन्धी अन्तरक्रियामा आयोगको सक्रियता र संलग्नता रह्यो । आयोगका प्रमुख सूचना आयुक्त र सूचना आयुक्तहरुलाई आमन्त्रण गरी आ.व. २०७३/७४ मा सूचनाको हकको प्रभावकारी प्रचलनका लागि विशेष कार्यक्रम/छलफल/अन्तरक्रिया गर्ने निकायहरु निम्नानुसार छन् :

१. नेपाल प्रशासनिक प्रशिक्षण प्रतिष्ठान, ललितपुर
२. न्याय सेवा तालिम केन्द्र, काठमाण्डौं
३. राजश्व प्रशासन तालीम केन्द्र, ललितपुर
४. राष्ट्रिय न्यायिक प्रतिष्ठान, काठमाण्डौं
५. परराष्ट्र मामिला अध्ययन प्रतिष्ठान, काठमाण्डौं
६. सार्वजनिक खरिद अनुगमनको कार्यालय, काठमाण्डौं
७. पशु सेवा तालिम केन्द्र, दुहवी, सुनसरी
८. जिल्ला प्रशासन कार्यालय, काठमाण्डौं
९. महिला बालबालिका तथा समाज कल्याण मन्त्रालय, काठमाण्डौं
१०. शिक्षा विभाग, भक्तपुर
११. वन उपभोक्ता महासंघ, काठमाण्डौं
१२. जोन्ता इन्टरनेशनल (नेपाल च्याप्टर), काठमाण्डौं
१३. एक्सन एड नेपाल, काठमाण्डौं
१४. KMC कलेज, काठमाण्डौं
१५. नेपाल पत्रकार महासंघ, मोरङ शाखा
१६. प्रतिक्षण दैनिक, इनरुवा, सुनसरी
१७. वन तालिम केन्द्र, काठमाण्डौं
१८. मिडिया स्कूल, चावहिल, काठमाण्डौं
१९. नेपाल प्रहरी प्रशिक्षण केन्द्र, काठमाण्डौं
२०. खाद्य प्रविधि तथा गुण नियन्त्रण विभाग, काठमाण्डौं
२१. नेपाल पत्रकार महासंघ, मकवानपुर शाखा
२२. नेपाल पत्रकार महासंघ, सुनसरी शाखा

२३. सामुदायिक सूचना समाज, कास्की, पोखरा
२४. फ्रिडम फोरम, काठमाण्डौं
२५. मिडिया एडभोकेसी ग्रुप (म्याग), काठमाण्डौं
२६. रत्न राज्य लक्ष्मी क्याम्पस, काठमाण्डौं
२७. नेपाल पत्रकार महासंघ, रामेछाप शाखा
२८. दलित पत्रकार संघ, काठमाण्डौं
२९. नेपाल पञ्चाङ्ग निर्णायक समिति, काठमाण्डौं
३०. नयाँ शक्तिपार्टी नेपाल, काठमाण्डौं
३१. यु.एन. वुमन कार्यालय, काठमाण्डौं
३२. नेपाल मानव अधिकार सञ्चार प्रतिष्ठान नेपाल (इरिकन), काठमाण्डौं
३३. सहकारी प्रशिक्षण केन्द्र, काठमाण्डौं
३४. आमा समूह, धम्पुस, कास्की
३५. पशु स्वास्थ्य तालीम केन्द्र, ललितपुर
३६. नेपाल चेम्वरअफ कमर्स, काठमाण्डौं
३७. सेकार्ड नेपाल, धादिङ
३८. प्लान इन्टरनेशनल, नेपाल
३९. जिल्ला समन्वय समिति, गौर, रौतहट
४०. दिदी बहिनी संस्था, काठमाण्डौं
४१. मनमोहन क्याम्पस, काठमाण्डौं
४२. साउथ ओइष्टन कलेज, काठमाण्डौं
४३. नेपाल नागरिक उड्यन प्राधिकरण, काठमाण्डौं
४४. देवचुली टेलिभिजन, कावासोती, नवलपरासी
४५. कर्मचारी तालिम प्रतिष्ठान, ललितपुर
४६. बबई क्याम्पस, वर्दिया
४७. बागेश्वरी असल शासन क्लव, बाँके
४८. नीलकण्ठ नगरपालिका, धादिङ
४९. दलित महिला संघ, काठमाण्डौं
५०. धुनिबेशी नगरपालिका, धादिङ
५१. नेपाल खुद्रा व्यापार संघ, काठमाण्डौं
५२. त्रिभुवन विश्वविद्यालय, किर्तिपुर काठमाण्डौं

५३. भ्रष्ट्राचार विरुद्धको अभियान, चितवन

५४. थाक्रे गाँउपालिका, धादिङ्ग

५५. गोकर्णेश्वर नगरपालिका, काठमाण्डौं

५६. केयर इन्टरनेशनल नेपाल

३.२ अनुगमन कार्यक्रम सञ्चालन

सूचनाको हकसम्बन्धी ऐन, नियमको कार्यान्वयन गरी सार्वजनिक सेवा प्रवाहलाई प्रभावकारी तुल्याउने सम्बन्धमा आर्थिक वर्ष २०७३।७४ मा सिन्धुली, अर्घाखाँची, सर्लाही, मनाङ, दोलखा, रामेछाप र रौतहट गरी ७ ओटा जिल्लाका विभिन्न सार्वजनिक निकायहरुमा अनुगमन कार्य सम्पन्न भएको थियो । उक्त कार्यक्रमहरूमा आयोगका तर्फबाट प्रमुख सूचना आयुक्त श्री कृष्णहरि बाँस्कोटा, सूचना आयुक्तद्वय श्री किरणकुमार पोखरेल र श्री यशोदादेवी तिम्सिना, आयोगका सचिव लगायत आयोगका कर्मचारीहरूको सहभागिता थियो ।

३.३ विद्यालय अन्तरक्रिया कार्यक्रम सञ्चालन

सूचनाको हकसम्बन्धी ऐन, नियमको कार्यान्वयन गरी सार्वजनिक सेवा प्रवाहमा जनविश्वास आर्जन गर्ने सम्बन्धमा आर्थिक वर्ष २०७३।७४मा रुपन्देही र कास्की जिल्लाका ३ ओटा शैक्षिक संस्थाहरुमा अन्तरक्रिया कार्यक्रम सञ्चालन गरिएको थियो । यस कार्यक्रममा ४२८ जनाको सहभागिता रहेको थियो । उक्त कार्यक्रमहरूमा आयोगका तर्फबाट प्रमुख सूचना आयुक्त श्री कृष्णहरि बाँस्कोटा, सूचना आयुक्तद्वय श्री किरणकुमार पोखरेल र श्री यशोदादेवी तिम्सिना, आयोगका सचिव लगायत आयोगका कर्मचारीहरूको सहभागिता थियो ।

३.४ महिलाका सुविधासम्बन्धी सूचना सार्वजनिक

आयोगले UN Women सँगको सहकार्यमा नेपाली भाषामा तयार गरेको राज्यबाट महिलाका लागि प्रदान गरिएका सेवा सुविधासम्बन्धी पुस्तकको २०७३ साउन ४ गते सम्माननीय सभामुख ओनसरी घर्ति मगरले एक समारोहका बीच अन्नपूर्ण होटलमा विमोचन गर्नुभयो । पुस्तकलाई आम जनतामाझ अझ व्यापक रुपमा प्रचार प्रसार गर्ने क्रममा अंग्रेजी, मैथली, थारु, तामाङ र डोटेली भाषामा समेत गरी ५ ओटा भाषामा अनुवाद गरी स्थानीय एफ. एम मार्फत समेत प्रचारमा ल्याइएको छ । प्रचार प्रसार गर्ने क्रममा २०७३ भदौ १६ गते गोरखा, लाप्राकका महिलाका लागि र २०७३ मंसीर ३ गते निजामती र प्रहरीका महिला अधिकृतहरुलाई आमन्त्रण गरी पुस्तकमा भएका व्यवस्थाहरुबारेसहभागीहरुलाई जानकारी गराइएको थियो । साथै आयोग र UN Women वीच सहकार्य गर्ने गरी MOU भएको छ ।

३.५ तालिम केन्द्रका प्रमुखहरुसँग अन्तर्क्रिया

विभिन्न निकायबाट सञ्चालित तालिमका सहभागीहरुलाई समेत सूचनाको हक सम्बन्धमा जानकारी गराउनुपर्ने महशुस गरी २०७३ साउन ७ गते नेपाल सरकारका १९ वटा तालिम केन्द्रका प्रमुखहरु र राष्ट्रिय सूचना आयोगबीच विशेष अन्तरर्क्रिया कार्यक्रम सम्पन्न भयो । कार्यक्रममा सहभागी सबै तालिम केन्द्रका प्रमुखहरुले आ-आफ्नो तालिम केन्द्रको पाठ्यक्रममा सूचनाको हक समावेश गर्ने प्रतिबद्धता व्यक्त गर्नुभयो । यस कार्यक्रमलाई निरन्तरता दिन २०७३ चैत ८ गते तालीम केन्द्रका प्रमुख र सूचना अधिकारीहरु सँग छलफल कार्यक्रम आयोजना गरियो । हाल सवै सरकारी तालिम केन्द्रको पाठ्यक्रममा सूचनाको हक विषय समावेश भएको छ ।

३.६ विकासका साझेदारहरुसँगको अन्तर्क्रिया

नेपालमा कार्यरत विकासका साझेदार संस्थाका प्रतिनिधिहरुलाई नेपालमा सूचनाको हकको कार्यान्वयनका सम्बन्धमा जानकारी गराउन २०७३ साउन १७ गते होटल हिमालय, कुपण्डोल ललितपुरमा अन्तर्क्रिया कार्यक्रम सम्पन्न भयो । यस कार्यक्रमले विकासका साझेदारहरुलाई अझ बढी जिम्मेवार र पारदर्शि तुल्याउन भूमिका खेलेको पाइयो । यस कार्यक्रममा नेपालको संविधान र कानूनी व्यवस्था वारे जानकारी गराई नेपाली जनताको हितमा संचालन हुने कार्यक्रममा नागरिकको सूचनाको हक स्थापित हुने जानकारी गराइयो ।

३.७ आयोग र मानव अधिकार सञ्चार प्रतिष्ठान (इह्रिकन) द्वारा संयुक्त रुपमा आयोजित कार्यक्रम

सूचनाको हक र आम सञ्चारसँग सम्बन्धित विषयहरुमा राष्ट्रिय सूचना आयोग, प्रेस काउन्सिल र मानव अधिकार सञ्चार प्रतिष्ठान (इह्रिकन) ले संयुक्त रुपमा समय समयमा विभिन्न कार्यक्रमहरु आयोजना गरिएको थियो । सो क्रममा २०७३ भदौ १३ गते सूचनाको हक र मिडिया आचार संहिता, २०७३ कार्त्तिक २२ गते सञ्चार माध्यममा सूचनाको हक मिडिया अनुगमन कार्यक्रम, २०७३ चैत १० खुल्ला सरकारका लागि सूचनाको हक र असार ६ गते स्थानीय तहको निर्वाचनमा महिला र सूचनाको हक बिषयक कार्यक्रम आयोजना गरिएको थियो । यसरी समय समयमा सम्पन्न कार्यक्रममा विशेषगरी संचार माध्यममा प्रकाशित सामाग्रीको मूल्याकंनमा केन्द्रित गरिएको थियो ।

३.८ महानिर्देशकहरु सँगको कार्यक्रम

आयोगको प्रबर्द्धनात्मक कार्यक्रम अन्तर्गत २०७३ साउन २१ गते नेपाल सरकारका ५४ ओटा विभागका महानिर्देशकहरु र सूचना अधिकारीहरुलाई आमन्त्रण गरी इन्द्रेणी होटल, नयाँबानेश्वरमा सूचनाको हक कार्यान्वयनमा उहाँहरुको भूमिका विषयक अन्तर्क्रिया कार्यक्रम सम्पन्न भएको थियो । यस कार्यक्रममा विभागले गरेका क्रियाकलाप समेटी आयोगको तर्फबाट प्रस्तुतिकरण गरी देखिएका कमी कमजोरीलाई भविष्यका दिनमा सच्याउने गरी प्रतिबद्धता प्राप्त भएको छ ।

३.९ खुल्ला सरकारी तथ्याङ्क सम्बन्धी कार्यक्रममा आयोगको सहभागिता

सूचनाको हक र खुल्ला सरकारी तथ्याङ्क एक आपसमा सम्बन्धित विषय भएको सन्दर्भमा खुल्ला सरकारी तथ्याङ्क सम्बन्धी Knowledge Sharingकार्यक्रम, हेग, खुल्ला सरकारी तथ्याङ्कका सम्बन्धमा उदाहरणीय मानिएको मुलुक दक्षिण कोरियामा आयोजना गरिएको OGD (Open Government Data) सियोल र क्षेत्रीय बैठक बैङ्ककमा सूचना आयुक्तद्वय श्री किरणकुमार पोखरेल, श्री यशोदादेवी तिम्सिना र आयोगका सचिवश्री शरदराज विष्टले भाग लिनुभयो । आयोग र संयुक्तराष्ट्र संघीय विशिष्टिकृत निकायवीचको सहकार्यमा आयोगले OGD सम्बन्धमा विविध कार्यक्रम गरेको छ । यसै सम्बन्धमा नेपाल सरकारलाई सुझाव स्वरुप राष्ट्रिय कार्ययोजना प्रस्तुत गरिएको छ ।

३.१० राष्ट्रिय सूचना दिवस, २०७३

सूचनाको हकसम्बन्धी जनचेतना अभिवृद्धि गर्ने उद्देश्यका साथ २०७३ भदौ ३ गतेका दिन सार्वजनिक विदा परेकोले भदौ ६ गते सम्माननीय प्रधानमन्त्री श्री पुष्पकमल दाहाल 'प्रचण्ड' ज्यूको प्रमुख आतिथ्यतामा "सूचना कानून : एक दशक" नारासहित राष्ट्रिय सूचना दिवस, २०७३ मूल समारोहको कार्यक्रम आयोजना गरियो ।

सूचना तथा संचारमन्त्री, व्यवस्थापिका-संसद विकास समितिका सभापति, लोक सेवा आयोगका अध्यक्ष, नेपाल सरकारका मुख्य सचिव, नेपाल पत्रकार महासंघका अध्यक्ष, संचारकर्मी लगायत सार्वजनिक निकायका प्रशासक र राजनीतिक दलका पदाधिकारीहरु उपस्थित यस कार्यक्रममा आयोगको लोगो र आदेशहरुको सँगालो पुस्तक सार्वजनिक गर्नुका साथै सूचनाको हकका अभियन्ताहरुलाई प्रशंसा पत्र र पुरस्कार वितरण गरिएको थियो ।

३.११ सूचनामा सर्वव्यापी पहुँचका लागि अन्तर्राष्ट्रिय दिवस, २०७३

सन् २०१५ सम्म September 28 लाई विश्व थाहा दिवस (International Right to Know Day) का रुपमा मनाउने गरिएकोमा सन् २०१६ देखि संयुक्त राष्ट्रसंघको महासभाको बैठकले सो दिन अर्थात् September 28 (आश्विन १२) लाई सूचनामा सर्वव्यापी पहुँचका लागि अन्तर्राष्ट्रिय दिवस (International Day for Universal Access to Information) का रुपमा मनाउने निर्णय गरेकालेआयोगले पनि सोही अनुसार दिवस मनाएको छ । सर्वोच्च अदालतका माननीय न्यायाधिश श्री सपना प्रधान मल्लको प्रमुख आतिथ्यतामा यस दिवस मनाइ सूचनाको हकबारे जनचेतना जागृत गराउने कार्य सम्पन्न गरिएको थियो । प्रत्येक वर्ष पाँच जना सूचना अधिकारीहरु तथा पाँच जना सूचनाको हकका अभियान्ताहरुलाई पुरस्कृत गर्ने आयोगको वार्षिक कार्यक्रम बमोजिम यस कार्यक्रममा दुई जना सूचना अधिकारी तथा पाँच जना सूचनाको हकका अभियन्ताहरुलाई समेत पुरस्कृत गरिएको थियो ।

३.१२ सूचना अधिकारीसँग अन्तरक्रिया कार्यक्रम

सूचना अधिकारीहरु भनेका सार्वजनिक निकायका सन्दर्भमा आम नागरिकहरुलाई सूचना प्रवाह गर्ने सूचनाको हकका दूत सरह हुन् । तसर्थ, यिनीहरुलाई सूचनाको हकको सम्बन्धमा भएका कानूनी व्यवस्थाहरु तथा उनीहरुको काम, कर्तव्य र अधिकारहरुबारे सूचनाको हकसम्बन्धी ऐन, नियमावलीले सुम्पेका प्रावधानहरुको बारे जानकारी गराउन २०७३ पुस २१ गते माननीय सूचना तथा संचारमन्त्री श्री सुरेन्द्र बहादुर कार्कीको प्रमुख आतिथ्यतामा सूचना अधिकारीको निर्देशिका सार्वजनिक गरियो । साथै यस कार्यक्रममा Septmeber 28 मा पुरस्कृत गर्न बाँकी तीन जना सूचना अधिकारीहरुलाई समेत पुरस्कृत गरियो । यससँगै पुरस्कृत हुने सूचना अधिकारीहरु तथा सूचनाको हकका अभियन्ताहरु देहायबमोजिमका महानुभावहरु हुनुहुन्छः

सूचना अधिकारी तर्फ

१. महेन्द्र प्रसाद पौडेल, युवा तथा खेलकुद मन्त्रालय
२. चिरञ्जिवी पौडेल, प्रधानमन्त्री तथ मन्त्रिपरिषद्को कर्यालय
३. देवी थपलिया, राजश्व अनुसन्धान विभाग
४. गीता होमेगाई, लोकसेवा आयोग
५. अखिलनाथ शर्मा, बाग्लुङ्ग जिल्ला विकास समितिको कार्यालय

अभियन्ता तर्फ

१. मुक्तिनाथ भुषाल, अर्घाखाँची
२. प्रविण कुमार शर्मा, रौतहट
३. शारदा भुषाल, महोत्तरी
४. सुरेश आचार्य, काठमाण्डौं
५. गणेश बहादुर बानिया, जाजरकोट

साथै सूचना प्रवाहका सन्दर्भमा केही समस्याहरु भए तिनीहरुलाई समाधान गर्न तथा सूचना अधिकारीहरुको मनोवललाई उच्च बनाइराख्न २०७३ कार्त्तिक ३ गते नेपाल सरकारका ३१ वटा मन्त्रालय र २१ वटा केन्द्रिय निकायका सूचना अधिकारीहरुसँग, २०७३ मंसीर १२ गते नेपाल सरकारका विभागहरुमा कार्यरत सूचना अधिकारीहरुसँग, २०७३ फागुन १९ गते नेपाल राष्ट्र बैंकका सूचना अधिकारी र १८ वटा वाणिज्य बैंकका सूचना अधिकारीहरुसँग अन्तर्क्रिया कार्यक्रमको आयोजना गरिएको थियो ।

३.१३ संस्थानका प्रमुखहरुसँग छलफल

सार्वजनिक संस्थानका गतिविधिहरुलाई समेत जवाफदेही तथा पारदर्शि तुल्याउन सार्वजनिक संस्थानका कार्यकारी प्रमुख र सूचना अधिकारीका लागि २०७३ कार्त्तिक ११ गते छलफल कार्यक्रमको आयोजना गरिएको थियो । सो कार्यक्रममा आयोगका पदाधिकारीहरु तथा कर्मचारीहरुको पनि सहभागिता रहेको थियो ।

३.१४ आयोगमा ७ उपसचिव थप

मुलुक संघीय संरचनामा गएको सन्दर्भमा राष्ट्रिय सूचना आयोग केन्द्रमा मात्र रहेको छ । तसर्थ केन्द्रमा नै कार्यालय भएपनि प्रान्तिय सूचना आयोगको अभावलाई पूर्ति गर्न र आयोगका गतिविधिहरुलाई समेत संघीयताको मर्म अनुरुप अघि बढाउन हाल विद्यमान सात वटा प्रान्तहरुको डेस्कको रुपमा काम गर्नका लागि सात जना राजपत्राङ्कित द्वितिय श्रेणी, उपसचिव तहका कर्मचारीको दरबन्दी आयोगमा थप भएको छ । हाल थप हुन आएका दरबन्दीमा उपसचिवहरुको पदस्थापना समेत भइसकेकाले आयोगका गतिविधिहरु समेत प्रभावकारी ढंगबाट अघि बढेका छन् ।

३.१५ संचारकर्मीका लागि विशेष कार्यक्रम

सूचनाको हकलाई आम नागरिकसम्म प्रभावकारी ढंगबाट पुऱ्याउने सशक्त माध्यम भनेका संचारकर्मीहरु नै हुन् । तसर्थ संचारकर्मीहरुलाई पनि सूचनाको हकका सम्बन्धमा भएका व्यवस्थाहरु, अन्तर्राष्ट्रिय अभ्यासहरु र वर्तमान समसामयिक गतिविधिहरुका सम्बन्धमा जानकारी गराउने अभिप्रायले विभिन्न कार्यक्रमहरु सम्पन्न भएका छन् । जस अनुसार २०७३ कार्त्तिक १९ गते संचारकर्मीका लागि राज्यबाट प्रद्धत्त महिलाका सुविधा र सूचनाको हकसम्वन्धी अन्तर्क्रिया कार्यक्रम, २०७३ पुस १ गते संचारकर्मीका लागि दुई दिने प्रशिक्षक प्रशिक्षण कार्यक्रम र २०७३ जेठ ५ गते बरिष्ठ संचारकर्मीहरुका लागि दुई दिने प्रशिक्षक प्रशिक्षण कार्यक्रमको आयोजना गरिएको थियो ।

३.१६ RTI Audit को नतिजा सार्वजनिकीकरण

नेपालमा सूचनाको हकसम्बन्धी ऐन लागू भएको करिब नौ वर्षको इतिहासमा राष्ट्रिय सूचना आयोगले पहिलो पटक सूचनाको हक कार्यान्वयनको परीक्षण (RTI Audit) मार्फत नेपालका मन्त्रालय र केन्द्रिय तहका विभागको स्थिति मापन गरेको थियो । यसरी मापन गरिएको परीक्षण प्रतिवेदनलाई २०७३ मंसीर ६ गते सम्माननीय प्रधानमन्त्री श्री पुष्पकमल दाहाल 'प्रचण्ड'ले सार्वजनिक गर्नुभएको थियो । उहाँले सो समारोहमा सूचनाको हकको प्रचलनमा जोड दिनुभएको थियो ।

३.१७ प्रथम दुईबर्ष पूरा भएकोमा विशेष कार्यक्रम आयोजनाः

सूचनाको हकको संरक्षण, सम्बर्द्धन र प्रचलन गर्ने कामका लागि २०६५ साल बैशाख २२ गते गठन भएको राष्ट्रिय सूचना आयोगले नागरिकको सूचना माग्ने र पाउने हकको कार्यान्वयनका सन्दर्भमा थुप्रै आदेशहरु जारी

गरेको छ । प्रस्तुत सन्दर्भमा २०७१ पुस ३० गते आयोगका तीन पदाधिकारीहरुले पदभार ग्रहण गरेकोमा २०७३ पुस ३० गते प्रथम दुई बर्ष पूरा भएको थियो । यस अवसरमा भएका कार्यप्रगतिहरु र महत्वपूर्ण आदेशहरुको संग्रहको पुस्तक २०७३ माघ ५ गते सम्माननीय उपराष्ट्रपतिज्यूबाट विमोचन गरी सार्वजनिक गरिएको थियो ।

३.१८ लेखकहरुसँग अन्तरक्रिया

लेखकहरुले आफ्ना लेखमा सूचनाको हकलाई समावेश गरुन् भन्ने अभिप्रायले २०७३ माघ १८ गते आयोगले लेखक एवं स्थापित स्तम्भकारहरुसँग सूचनाको हकका बारेमा अन्तरक्रिया कार्यक्रम आयोजना गरेको थियो ।

३.१९ बंगलादेशको आयोगसँग MOU मा हस्ताक्षर

सूचनाको हकका सम्बन्धमा भएका तथा हुने गतिविधिहरुलाई एक आपसमा आदानप्रदान गर्ने उद्देश्यले २०७३ फागुन ४ गते बंगलादेशको सूचना आयोगमा विशेष समारोहका वीच त्यहाँका प्रमुख सूचना आयुक्त प्रा.डा. गुलाम रहमान र राष्ट्रिय सूचना आयोग नेपालका प्रमुख सूचना आयुक्त श्री कृष्णहरि बाँस्कोटा बीचमा MOU मा हस्ताक्षर भयो । सो कार्यक्रममा नेपालको तर्फबाट सूचना आयुक्त श्री यशोदादेवी तिम्सिना, बंगलादेशका तर्फबाट सूचना आयुक्तद्वय, बंगलादेशको सूचना मन्त्रालय र आयोगका सचिव, सहसचिव लगायतको उपस्थिति थियो ।

३.२० हवाई सेवा प्रदायकसँग अन्तरक्रिया

२०७३ फागुन १८ गते आयोगमा नागरिक उड्डयन प्राधिकरण, संस्कृति पर्यटन तथा नागरिक उड्डयन मन्त्रालय र हवाई उडान सेवा प्रदायक कम्पनीहरुसँग गहन छलफल गरी उनीहरुका आफ्ना गतिविधिहरुलाई खुल्ला राख्न आयोगका तर्फबाट आग्रह गरिएको थियो र सो पश्चात् तत् तत् निकायहरुलाई सूचनाको हकका सम्बन्धमा विविध निर्देशनहरु जारी भएका थिए ।

३.२१ प्रधानमन्त्री समक्ष वार्षिक प्रतिवेदन प्रस्तुत

सूचनाको हकसम्बन्धी ऐन, २०६४ को दफा २५ अनुसार आयोगबाट आर्थिक वर्ष २०७२/७३ मा सम्पादित कार्यहरु समेटिएको आयोगको वार्षिक प्रतिवेदन तत्कालीन प्रधानमन्त्री श्री पुष्पकमल दाहाल 'प्रचण्ड' लाई २०७३ फागुन २६ गते हस्तान्तरण गरियो ।

प्रतिवेदन हस्तान्तरण गर्दै प्रमुख सूचना आयुक्त र आयुक्तहरुले यो आयोगबाट प्रस्तुत आठौं प्रतिवेदन भएको र हालसम्म व्यवस्थापिका संसदमा आयोगको प्रतिवेदन उपर छलफल नभएकोले शीघ्र छलफलका लागि पहल गरिदिन समेत आग्रह गर्नुभएको थियो । साथै आयोगको सबै जिल्लामा ँयअबा उयष्लत खडा गर्ने सुझाव तथा आयोगका गतिविधि बारे समेत प्रस्तुतिकरण गरिएको थियो ।

३.२२ सचिव र महानिर्देशकहरूसँग छलफल

राष्ट्रिय सूचना आयोगले २०७३ साल चैत ११ गते नेपाल सरकारका सबै सचिव र बिभागका महानिर्देशकहरूसँग सूचनाको हकको प्रभावकारी प्रचलनका लागि अन्तरक्रिया कार्यक्रम गरेको थियो । कार्यक्रममा नेपाल सरकारका मुख्य सचिब डा. सोमलाल सुबेदी लगायत सचिवहरुको उपस्थिति थियो ।

३.२३ राष्ट्रिय सम्मेलन सम्पन्न

नेपाल सरकारका ३१ वटा मन्त्रालय, २१ केन्द्रीयस्तरका निकाय, ५४ विभागका सूचना अधिकारी र सबै जिल्लाका सूचना अधिकारी एबं सूचनाको हकका अभियान्ताहरुको सहभागिता रहेको यस कार्यक्रम २०७४ बैशाख

७ गते सम्पन्न भएको थियो । यस कार्यक्रमको प्रमुख अतिथि सम्माननीय सभामुख श्री ओनसरी घर्ति हुनुहुन्थ्यो । कार्यक्रममा प्रमुख सूचना आयुक्त र सूचना आयुक्तहरु, पूर्व प्रमुख सूचना आयुक्त तथा नेपाल पत्रकार महासंघका अध्यक्षले मन्तव्य व्यक्त गर्नुभएको थियो । साथै, यस कार्यक्रममा प्रशासकीय अदालतका अध्यक्ष श्री काशीराज दाहाल र प्रधानमन्त्री तथा मन्त्रिपरिषद्को कार्यालयका सचिव श्री रामकुमार आचार्य तथा आयोगका सचिव श्री खगराज बरालले समेत सूचनाको हकको महत्व माथि प्रकाश पार्नुभएको थियो ।यस सम्मेलनमा ७ बुँदे काठमाडौं घोषणापत्र जारी भएको थियो, जुन बुँदाहरु देहायबमोजिम रहेका थिए :

१. हामी राष्ट्रिय सूचना आयोगका पदाधिकारी र कर्मचारीहरू नेपाल सरकारका सबै मन्त्रालय, सबै केन्द्रीयस्तरका निकाय र विभागका सूचना अधिकारीहरू, पचहत्तरै जिल्लामा क्रियाशील नागरिक समाजका प्रतिनिधिहरू तथा राष्ट्रिय सम्मेलनमा सहभागी सूचनाको हकका अभियान्ता, संचारकर्मी र नागरिक समाजका अगुवा एवं बौद्धिकवर्ग सामूहिक रुपमा कानूनको स्रोतको रुपमा रहेको मुलुकको मूल कानून अर्थात नेपालको संविधानमा सूचनाको हकलाई निम्नानुसार परिमार्जित रुपमा समावेश गर्न सम्बन्धित पक्षहरूसँग जोडदार माग गर्दछौं :

(क) नेपालको संविधानको धारा २७ मा सूचना माग्ने र पाउने हकको साथै प्रवाहको हक पनि थप गर्नुपर्छ ।

(ख) साथै, संविधानको यस धारामा रहेको 'नागरिक' को सट्टा 'व्यक्ति' शब्द प्रयोग हुनुपर्छ ।

(ग) यस अतिरिक्त, सबै प्रदेशमा प्रादेशिक सूचना आयोग रहने व्यवस्थाका साथै हालको राष्ट्रिय सूचना आयोगलाई संघीय सूचना आयोग नामाकरण गरी यसलाई संबैधानिक आयोगको श्रेणीमा राख्नुपर्छ ।

(घ) संघीय सूचना आयोग र प्रादेशिक सूचना आयोगको कार्यक्षेत्रको विभाजनसहितको छाता कानून तर्जुमा गर्नुपर्छ ।

(ङ) संविधानको धारा २७ मा रहेको प्रतिबन्धात्मक हालको वाक्यको सट्टा 'तर सूचनाको हकसम्बन्धी ऐनद्वारा प्रवाह नगरिने गरी व्यवस्था गरिएका सूचना दिन कसैलाई बाध्य पारिने छैन' भन्ने वाक्य राख्नुपर्छ ।

२. सूचनाको हकसम्बन्धी राष्ट्रिय सम्मेलनमा सहभागी हामी सबै सामूहिक रुपमा सूचनाको हकसम्बन्धी ऐन, २०६४ र नियमावली, २०६५ निम्नानुसार संशोधनको माग गर्दछौं :

(क) सूचना माग र प्रवाहको वर्तमान कार्यविधिमा सुधार गरी संक्षिप्त र छिटो सूचना प्राप्त हुने व्यवस्था गर्नुपर्ने ।

(ख) नियमित रुपमा स्वतः प्रकाशन नगर्ने पदाधिकारीलाई दण्डको व्यवस्था हुनुपर्ने ।

(ग) सूचनाको वर्गीकरण गर्नुपर्ने अवधि बढिमा ३ महिनाको तोक्नुपर्ने ।

(घ) अन्तर्राष्ट्रिय प्रचलन, अभ्यास र नेपालको राजनैतिक र सामाजिक विकासक्रमका आधारमा ऐन र नियमावलीमा पारदर्शिता अवलम्बन गर्नुपर्ने थप प्रावधानहरू समावेश गर्ने ।

(ङ) राष्ट्रिय सूचना आयोगलाई आर्थिक र प्रशासनिक स्वतन्त्रता प्रदान गर्दै यसको संस्थागत विकासमा उच्च प्राथमिकता दिने ।

३. सूचनाको हकको प्रभावकारी प्रचलनका लागि आयोजित राष्ट्रिय सम्मेलन, २०७४ मा सहभागी हामी नेपाल सरकारसँग निम्न सुधारको अपेक्षा गर्दछौ :-

(क) केही नेपाल ऐन संशोधनको प्रस्तावद्वारा सूचनाको हकसँग बाझिएका कानूनमा सुधार गर्ने ।

(ख) प्रादेशिक सूचना आयोग स्थापना नहुन्जेल राष्ट्रिय सूचना आयोगको पचहत्तरै जिल्लामा सम्पर्क बिन्दू खडा गर्ने ।

(ग) सूचनादाताको संरक्षण र निजी सूचना संरक्षणसम्बन्धी छुट्टाछुट्टै कानून जारी गर्ने ।

(घ) सरकारी कागजातमा लगाउने गरिएको गोप्य छाप हटाउने ।

(ङ) कर्मचारीको शपथ ग्रहणबाट गोपनीय शब्द हटाउने ।

(च) RTI Audit/ RTI Budgetको अवधारणा लागू गर्ने ।

४. राष्ट्रिय सम्मेलनमा सहभागी हामी सूचनाको हकका अभियान्ता/संचारकर्मी/नागरिक समाजका अगुवाहरू निम्न कुरामा प्रतिबद्धता रहनेछौं :-

(क) आम जनतालाई सूचनाको हकका बारेमा जानकारी गराउने ।

(ख) स्वयम् नागरिकले नै सूचना मागको अभ्यास आरम्भ नगरुन्जेल हामी सार्वजनिक सरोकारको सूचना माग गर्न र प्राप्त गर्न क्रियाशील रहनेछौं ।

(ग) मुलुकका पचहत्तरै जिल्लामा सूचनाको हकको जानकारीमूलक कार्यक्रम संचालन गर्नेछौं ।

५. यसैगरी राष्ट्रिय सम्मेलनमा सहभागी हामी मन्त्रालय, आयोग, समिति र विभागका सूचना अधिकारीहरू निम्न विषयमा प्रतिबद्धता जनाउन चाहन्छौं :

(क) नेपालको संविधान र कानूनले नेपाली नागरिकलाई प्रदान गरेको सूचनाको हकको उच्च सम्मान गर्दै कानूनले निर्धारण गरेका दायित्व इमान्दारितापूर्वक निर्वाह गर्नेछौं ।

(ख) नागरिकबाट माग हुने सूचना यथासक्य शीघ्र उपलब्ध गराउन र तीन/तीन महिनामा स्वत: प्रकाशन गर्न आ-आफ्नो क्षेत्रबाट सक्रिय भूमिका निर्वाह गर्ने र मातहत निकायलाई पनि यसै अनुरुप उत्प्रेरित गर्नेछौं ।

६. राष्ट्रिय सूचना आयोग मुलुकमा सूचनाको हकको संरक्षण, सम्बर्द्धन र प्रचलन गराउन प्रतिबद्ध छ । मुलुकभित्र सूचना लिने दिने संस्कृतिको विकासमा आयोगले कुनै कसर बाँकी राख्ने छैन । सूचनाको हकको प्रभावकारी प्रचलनसँगै मुलुकमा सुशासन कायम हुने, भ्रष्टाचार नियन्त्रण हुने, विधिको शासन लागू हुने, सूचना नै शक्ति भएकाले सबै नागरिकको सूचनामा समान पहुँचको अवसरले नागरिकबीचको विभेद अन्त्य हुने र नागरिक क्रियाशील र सक्रिय भई राष्ट्र निर्माणको लक्ष्य पूरा हुनेमा हामी सबै विश्वस्त छौं र यस दिशामा प्रतिबद्धता सहित अगाडि बढ्नेछौं ।

७. अन्त्यमा, राष्ट्रिय सूचना आयोगद्वारा सूचनाको हकको प्रभावकारी प्रचलनका लागि २०७४ साल बैशाख ७ गते बिहिबारका दिन काठमाडौंमा आयोजित राष्ट्रिय सम्मेलन, २०७४ भव्यता र सफलताका साथ सम्पन्न भएको खुसी व्यक्त गर्दै प्रत्येक वर्ष यस्तो सम्मेलन आयोजना गर्न आयोगलाई आग्रह गर्दै हामी सबै सधैं आयोगको सकारात्मक कार्यको सहयोगी भैरहने विश्वास दिलाउँछौं ।

३.२४ आयोग स्थापना दिवस

स्थानीय तहको निर्वाचनको लागि जारी भएको निर्बाचन आचार संहिताका कारण २०७४ बैशाख २२ गते आयोग स्थापना दिवस मनाउनुको सट्टा जेठ ४ गते मनाइयो । सो कार्यक्रममा प्रमुख अतिथि सम्माननीय उपराष्ट्रपति हुनुहुन्थ्यो । उहाँले सूचनाको हकका सम्बन्धमा लेखिएका लेखहरुको सँगालो 'सूचनाको अधिकार' जर्नलको विमोचन समेत गर्नुभयो । कार्यक्रममा पूर्व सभामुख, पूर्व संचार मन्त्री, विज्ञान मन्त्री, सहरी विकास

राज्यमन्त्री, लोकसेवा आयोगका अध्यक्ष, नेपाल पत्रकार महासंघका अध्यक्ष, आयोगका पूर्व प्रमुख आयुक्त लगायत करीब २५० जनाको उपस्थिति थियो ।

३.२५ राजनैतिक दलहरुसँग अन्तरक्रिया

आम जनताहरुका विचारका वाहकका रुपमा रहेका राजनीतिक दलहरुलाई सूचनाको हकको सम्बन्धमा जानकारी दिएपछि मात्र वास्तविक रुपमा सूचनाको मागकर्ताका रुपमा रहेका आम जनताहरुलाई समेत सचेत गर्न सकिने तथ्यलाई मनन गर्दै २०७३जेठ १६ गते आयोग र राजनैतिक दलका प्रतिनिधिहरुसँग छलफल कार्यक्रमको आयोजना भएको थियो ।

३.२६ आयोगका निर्णयहरु

आ.व. २०७३/७४ मा आयोगका ४५ ओटा बैठक बसे । बैठकद्वाराआयोगको आफ्नो छुट्टै प्रतिक चिन्हलाई प्रचलनमा ल्याउने लगायतका विविध निर्णयहरु भएका छन् ।

३.२७ आयोगका आदेशहरु :

आ.व.२०७३/७४ मा आयोगबाट १५९८ ओटा आदेश जारी भएका छन् । जस अनुसार निम्न महिनामा निम्न संख्यामा आदेश जारी भएको थियो ।

१. २०७३ साउनमा १६ ओटा आदेश जारी गरेको ।
२. २०७३ भदौमा १८ ओटा आदेश जारी गरेको ।
३. २०७३ असोजमा ९ ओटा आदेश जारी गरेको ।
४. २०७३ कार्त्तिकमा७६ ओटा आदेश जारी गरेको ।
५. २०७३ मंसीरमा २९७ओटा आदेश जारी गरेको ।
६. २०७३ पुसमा १४ ओटा आदेश जारी गरेको ।
७. २०७३ माघमा १५ ओटा आदेश जारी गरेको ।
८. २०७३ फागुनमा ९४ ओटा आदेश जारी गरेको ।
९. २०७३ चैतमा ८५ ओटा आदेश जारी गरेको ।
१०. २०७४ बैशाखमा७६० ओटा आदेश जारी गरेको ।
११. २०७४ जेठमा १२ ओटा आदेश जारी गरेको ।
१२. २०७४ असारमा २०२ ओटा आदेश जारी गरेको ।

३.२८ आयोगको दण्ड गर्ने निर्णय

२०७३ पुस २२ गते वीरगंज उपमहानगरपालिकाले पटक पटकको आयोगको आदेशलाई अटेरी गरेकाले त्यहाँका कार्यकारी प्रमुख र सूचना अधिकारीलाई जनही रु. १० हजारका दरले दण्ड गर्नुका साथै विभागीय कारवाहीका लागि लेखी पठाउने निर्णय भएको छ ।

परिच्छेद ४

सूचना परियोजनाले सम्पादन गरेका गतिविधिहरू

नेपालको संविधानको धारा २७ मा प्रत्येक नागरिकलाई आफ्नो वा सार्वजनिक सरोकारको कुनै पनि विषयको सूचना माग्ने र पाउने सूचनाको हकको व्यवस्था गरिएको छ । साथै सूचनाको हकसम्वन्धी ऐन, २०६४ माप्रत्येक नेपाली नागरिकलाई सार्वजनिक निकायमा रहेको सूचनामा पहुँच हुनेछ भनी कानूनी प्रत्याभूति गरिएको छ । यस अनुसार सार्वजनिक निकायहरुको सूचनाहरुलाई व्यवस्थित गर्न, स्वत:प्रकाशन गर्न र नागरिकहरुवाट हुने सूचनाको मागलाई कानून वमोजिम सम्बोधन गर्न गराउन राष्ट्रिय सूचना आयोग र Governance Facility वीच ७ जुलाई, २०१६ तद्नुसार २३ आषाढ २०७३ मा सन् २०१६ देखि २०१८ सम्म दोश्रो चरणको सूचना परियोजना संचालन गर्न सम्झौता भएको छ । उक्त सम्झौतामा रु. ८,१५,३२,६४४।-अर्थात यु.एस.डलर ८,१५,९२६.०० वरावरको प्राविधिक तथा बित्तिय सहयोग प्रदान गर्ने सहमति भएको छ । तदअनुरुप परियोजनाको पहिलो वर्ष आर्थिक वर्ष २०७३।७४ मा विभिन्न कार्यक्रमहरु सम्पन्न भएका छन् ।

यस अवधिमा सूचना अधिकारी र अभियन्ताहरु गरी १० जनालाई सूचनाको हकको प्रयोग र प्रवाहको क्षेत्रमा उत्कृष्ट कार्य गरे वापत रु. ३०,०००।- का दरले पुरस्कृत गरिएको छ । सूचनाको हकसम्वन्धी जनचेतना जागृत गराउन रेडियो र टि.भी.वाट सन्देशमूलक सार्वजनिक सूचना प्रसारण गरिएको छ । सूचनाको हकलाई स्कूलतहको पाठ्यक्रममा समावेश गर्ने कार्यक्रम अर्न्तगत कक्षा ६,७ र ११ को अनिवार्य पाठयक्रममा र कक्षा ८ को इच्छाधिन विषयमा समावेश गर्न पाठयक्रम तर्जुमा गर्ने कार्य सम्पन्न भएको छ । सूचनाको हकको प्रचलन र सूचनाको व्यवस्थापन प्रणालीका विषयमा जिल्लास्थित सार्वजनिक निकायहरुमा र गैर सरकारी संस्थाहरु, अभियन्ता, अभ्यासकर्ता, पत्रकार, संचार माध्यम लगायतका विभिन्न पेशागत संस्थाहरुलाई अभिमुखिकरण, प्रशिक्षण अन्तरक्रिया प्रदान गर्ने कार्यक्रम सम्पन्न भएको छ । जस अनुसार १२ जिल्लामा यस्तो कार्यक्रम सम्पन्न भएकोछ । यसैगरी सूचनाको हकको आपूर्ति पक्षलाई सुदृढिकरण गर्ने कार्यक्रम अर्न्तरगत मन्त्रालय, आयोग र केन्द्रीय स्तरका निकाय तथा विभागीयस्तरका सूचना अधिकारीहरुलाई अभिमुखीकरण तथा प्रशिक्षण दिने कार्य सम्पन्न भएको छ । यसबाट सूचना अधिकारीहरुलाई सूचनाको हकको प्रचलनलाई बढवा दिन मद्दत मिलेको छ । सूचना अधिकारीहरुलाई सूचना प्रवाह गर्न तथा स्वत:प्रकाशन गर्न सक्षम वनाउन सूचना अधिकारीको काम कर्तव्य र अधिकार सम्वन्धी निर्देशिका समेत जारी गरिएको छ ।

सूचनाको हकको माग पक्षलाई सशक्तिकरण गराउन सूचनाको हकका अभियन्ता, अभ्यासकर्ता, संचार माध्यम, संचारकर्मी लगायतलाई केन्द्रीयस्तरमा अभिमुखीकरण कार्यक्रम संचालन गरिएको छ । नेपाल सरकारका सवै प्रशिक्षण केन्द्रवाट प्रदान गरिने प्रशिक्षण कार्यक्रमहरुमा सूचनाको हकसम्वन्धी विषयलाई अनिवार्यरुपमा

समावेश गराउन आयोगवाट आदेश जारी भएको छ । साथै सबै प्रशिक्षण केन्द्रको पाठयक्रमको अनुगमन गर्ने कार्य पनि भएको छ ।

नेपाल सरकारका मन्त्रालयका सचिव र विभागका महानिर्देशकहरु संग अर्न्तरक्रिया गरी आफ्नो र अर्न्तगत निकायमा सूचनाको हकको प्रभावकारी कार्यान्वयन गर्न गराउन आयोगवाट निर्देशन समेत दिईएको छ । त्यसवाट सूचनाको हकको आपूर्ति पक्ष सुदृढ भएको अनुभव गरिएको छ । यसैगरी राजनैतिक दलहरुले पनि सूचनाको हकको पालना गर्नुपर्ने भएकोले दलका प्रचार विभाग प्रमुख र सूचना अधिकारीहरुसंग अर्न्तरक्रिया गरी सचेतना दिलाउने कार्यक्रम सम्पन्न भएको छ ।

सूचनाको हकलाई व्यापक रुपमा प्रचार प्रसार गरी जनमानसमा पुऱ्याउने उद्देश्यले राष्ट्रियस्तरका दैनिक ८ ओटा पत्रपत्रिकामा सार्वजनिक आव्हान सम्वन्धी सूचना प्रकाशन गरिएको छ । यसवाट जनचेतना जागृत गराउने र नागरिकलाई सशक्तिकरण गर्ने कार्य सम्पन्न भएको छ । यसैगरी देशैभरीका सूचनाका माग पक्षका अभियन्ता, अभ्यासकर्ता, संघ संस्थाहरुर केन्द्रीयस्तरका सूचना अधिकारीहरुलाई आमन्त्रण गरी राष्ट्रिय सम्मेलन गरिएको छ । यस राष्ट्रिय सम्मेलनले काठमाडौं घोषणा पत्र पनि जारी गरी कार्यान्वयनको प्रतिवद्धता व्यक्त गरेको छ । उपरोक्त कार्य संचालन गर्न रु. १,३४,९७,३०७।- बजेट विनियोजन भएकोमा रु. ५९,६८,३६०।-खर्च भएको छ । परियोजनाका कार्यक्रमहरु ६ महिना ढिलो सुरु भएकाले लक्षित वजेट खर्च हुन नसकेको हो । साथै परियोजनामा निर्धारित दरवन्दी अनुसार पदपूर्ति गर्न करिव ४ महिनाको समय लाग्न गएकोले पनि स्वीकृत वजेट भन्दा कम खर्च हुन गएको हो । तथापी आयोगले अपेक्षा गरे अनुसार सन्तोषजनक ढंगले कार्यक्रम भएको अनुभूति गरिएको छ ।

परिच्छेद ५

गैरसरकारी संस्थाहरूले सूचनाको हकको प्रवर्द्धनमा गरेका कार्यहरू

संविधानको धारा २७ मा प्रत्येक नागरिकलाई आफ्नो वा सार्वजनिक सरोकारको कुनै पनि विषयको सूचना माग्ने वा पाउने हक हुनेछ भन्ने उल्लेख गरिएकोछ । यसै हकको प्रचलनको लागि सूचनाको हकसम्बन्धी ऐन, २०६४ र सूचनाको हकसम्बन्धी नियमावली, २०६५ कार्यान्वयनमा रहेको छ । सूचनाको हकको प्रचलन र प्रवर्द्धनको लागि राष्ट्रिय सूचना आयोगको एक्लो प्रयासवाट मात्र सम्भव नहुने भएकोले गैरसरकारी संस्थाहरुको भूमिका पनि त्यति नै आवश्यक पर्दछ । राष्ट्रिय सूचना आयोगले सूचनाको हकका अभियान्तातथा गैरसरकारी संस्थाहरुसंग सहकार्य गर्दै यस अभियानलाई महाअभियानको रुपमा अगाडि वढाउँदै आएको छ । सूचनाको हकको प्रवर्द्धन सम्वन्धमा गैरसरकारी संस्थाहरुले विभिन्न गतिविधिहरु गर्दै आएका छन् । यस्ता गतिविधिहरुले जनचेतना अभिवृद्धि गर्नुका साथै सरकारको कामखुला र पारदर्शी तुल्याउन र नागरिकप्रति जवाफदेही वन्न सरकारलाई अझ झकझकाउने काम गरेको छ ।आ. ब. २०७३।७४ मा विभिन्न गैर सरकारी संस्थाहरुले सूचनाको हकको प्रवर्द्धनको सिलसिलामा सम्पादन गरेका कामहरु मध्ये आयोगमा प्रेषितगरेकाप्रमुख गतिविधिहरु निम्नानुसार रहेका छन् :

५.१ फ्रिडम फोरमबाटसम्पादित गतिविधिहरू

१. सूचना माग अभियान

राष्ट्रिय सूचना दिवसको अवसर पारेर संस्थाले सार्वजनिक निकाय, नेपाल सरकारका ३० ओटा मन्त्रालय, पाँचवटा विभागमा सूचना मागको निवेदन दर्ता गऱ्यो । तत्पश्चात ती निकायबाट प्राप्त सूचनाहरु व्यवस्थापिका-संसदअन्तर्गतको सुशासन तथा अनुगमन समितिसमक्ष पेस गरेको थियो ।

त्यसैगरी संस्थाले यसै वर्ष त्रिभुवन विश्वविद्यालयअन्तर्गत रहेका मुलुकभरका ६० ओटा आंगिक क्याम्पसमा सूचना माग गऱ्यो । ती सूचनाहरु हालसम्म पनि क्रमिकरुपमा आउने क्रम जारी छ । ती सूचनामाथि अहिले संस्थाले अध्ययन गरिरहेकोले केही समयमै प्रतिवेदन तयार गर्ने क्रममा छ । त्यस्तै संस्थाले ती निकायमा सूचना माग गर्दा धेरै क्याम्पसहरुमा सूचना अधिकारी नियुक्त नभएको पाइए पनि सूचना माग गरेपछि त्यसैको प्रभावस्वरुप ती क्याम्पसहरुमा सूचना अधिकारी नियुक्त भएको जानकारी पाइएको छ ।

त्यस्तै अन्य विषयमा प्रधानमन्त्री तथा मन्त्रिपरिषद्को कार्यालय, महालेखा परीक्षकको कार्यालय, आन्तरिक राजस्व विभाग लगायतमा सूचना माग गरिएको छ । साथै संस्थामामा सञ्चालित सूचना सहायता केन्द्रले यस वर्ष १०० जनालाई सूचनाको हकसम्बन्धी निवेदन लेखन, उजुरी लेखन र परामर्श दिई सहयोग गरेको छ ।

२. **प्रकाशन**

यसै वर्ष सूचाको हकको प्रवर्द्धन र प्रचलनमा थप सहयोग पुऱ्याउने उद्देश्यले फ्रिडम फोरमले यसअघि प्रकाशन गरेको **'सूचनाको हकको व्यवहारिक प्रयोग'**सम्बन्धी हाते पुस्तिका एक हजार प्रति प्रकाशित गरी संस्थाद्वारा र अन्य सरोकार निकायद्वारा सञ्चालित तालिम तथा सम्मेलनहरुमा वितरण गरिएको छ ।

३. **सूचनाको हक र खोज पत्रकारिता**

यसैगरी संस्थाले नवलपासीको गैंडाकोटमा २०७३ पुस ३ देखि ७ गतेसम्म सञ्चालन गरेको पाँच दिने तालिमका क्रममा सूचनाको हकलाई कसरी खोज पत्रकारिताको प्रभावकारी त्यर्या बनाउन सकिन्छ भन्ने विषयमा रुपन्देही, चितवन, नवलपरासी र कपिलवस्तुका गरी १५ पत्रकारलाई तालिम प्रदान गरियो ।

संस्थाले काठमाडौँको पार्कभिलेज रिसोर्टमापाँच दिने तालिमका क्रममा सूचनाको हकलाई कसरी खोज पत्रकारिताको प्रभावकरी Toolबनाउन सकिन्छ भन्ने विषयमा सिन्धुपाल्चोक, काभ्रे, नुवाकोट, दोलखा र काठमाडौँका गरी १९ पत्रकारलाई तालिम प्रदान गरियो ।

यी दुवै तालिममा पत्रकारहरुलाई सूचनाको हकसम्बन्धी राष्ट्रिय तथा अन्तर्राष्ट्रिय अभ्यास, नेपालको सन्दर्भमा सूचनाको हकको महत्व, खोजी पत्रकारितामा सूचनाको हकलाई जोड्ने उपाय, यसका सैद्धान्तिक पक्ष र व्यवहारिक ज्ञान तथा सीप विकास, सुशासनका लागि सूचनाको हकको महत्व, पत्रकारितालाई थप व्यवहारिक बनाउन सूचनाको हकको प्रयोगलगायत विषयबारे ज्ञान प्रदान गरियो ।

४. **अन्तर्राष्ट्रिय ऐक्यबद्धता**

सूचनाको हकको विश्वव्यापी आन्दोलनमा फ्रिडम फोरमले ऐक्यबद्धता जारी गरेको छ । सूचनाको हकका अभियान्ताहरूको साझा विश्वव्यापी संस्था FOIANET को web portal मा नेपालमा RTIमा भएगरेका प्रगति र अभ्यासको update regularगरियो । FOIANET को स्टेरिङ कमिटी मेम्बरको नाताले कार्यकारी प्रमुख श्री तारानाथ दाहाल विभिन्न बैठकमा सहभागी भई एक्यबद्धता प्रकट गर्नुभयो ।

Transparency Advisory Group (TAG) को आयोजनामा भएको SAARC level को Conferenceमा कार्यकारी प्रमुख दाहाल सहभागी भई आफ्नो कार्यपत्र प्रस्तुत गर्नुभयो । त्यसैगरी पाकिस्तानमा भएको RTI सम्बन्धी Conferenceमा दाहाल सहभागी भई नेपाललको RTIगतिविधिबारे सहभागीलाई जानकारी दिनुभयो ।

५.२ गो गो फाउन्डेशनबाटसम्पादित गतिविधिहरू

गोगो फाउण्डेसन राष्ट्रिय सूचना आयोगबाट २०७२ सालमा सम्मानपत्र प्राप्त केदार खडकाले नेतृत्व गरेको संस्था हो । यस संस्थाले विगत लामो समयदेखि सूचनाको हकसम्बन्धी संवैधानिक अधिकारलाई नागरिक तहमा पुऱ्याउने उद्देश्यले विभिन्न पैरवी, क्षमता अभिवृद्धि तथा अध्ययन अनुसन्धान गर्दै आएको छ । फाउण्डेसनको स्थापनासँगै यस क्षेत्रमा काम गर्दै आएका सरकारी एवं गैरसरकारी संघसंस्थाहरुसँग सहकार्य गरी सूचनाको हक प्रवर्द्धनमा योगदान गरेको छ ।

साथै राष्ट्रिय सूचना आयोगको स्थापनासँगै नियमित रुपमा सम्पर्कमा रही आयोगले सञ्चालन गरेका विभिन्न गतिविधिमा सहकार्य गरेको छ । आयोगले मन्त्रालय, विभाग तथा कार्यालय एवं स्थानीय निकायका सूचना

अधिकारीका लागि आयेजना गरेका श्रृंखलाबद्ध तालिम तथा छलफलमा संस्थाको तर्फबाटश्रोत व्यक्ति उपलब्ध गराएर सहकार्य गरेको छ ।

नेपालको विद्यमान सूचनाको हकसम्बन्धी कानुनी तथा संस्थागत संरचनाका वारेमा राष्ट्रिय तथा अर्न्तराष्ट्रिय संस्थाहरुमा छलफल तथा जानकारी आदानप्रदान गर्दा यस वारेमा प्रवर्द्धन गर्दै आएको छ । साथै संस्थाले सञ्चालन गर्ने विभिन्न तहका तालिममा "सूचनाको हक"सम्बन्धी विषयलाई प्राथमिकताका साथ समावेश गरेर प्रवर्द्धन गरेको छ । अनि, सूचनाको हकसम्बन्धी विभिन्न छलफल कार्यक्रममा आयोगका उच्च अधिकारीहरुसँग विचार विमर्श गरिएको छ । साथै सूचनाको हकसम्बन्धी व्यवस्थाको प्रवर्द्धनमा फाउण्डेसनले प्रत्यक्ष एवं परोक्ष योगदान गर्दै आएको छ । यस्तो सहकार्यबाट आयोगका गतिविधि र यसको महत्वका बारेमा जनमानसमा सकारात्मक सन्देश प्रवाह भएको महसुश गरिएको छ ।

गोगो फाउण्डेसनले RTI Help Desk स्थापना गरी सूचनाको हकको अभियानलाई संस्थागत गर्न पहल गरेको छ । साथै फाउण्डेसनले संस्थाका हरेक गतिविधिमा सूचनाको हकलाई अभिन्न संयन्त्रका रुपमा लिएर सुशासन, पारदर्शिता र जवाफदेहीताको अभियानमा सूचनाको हकको प्रावधानलाई महत्वकासाथ समावेश गर्दै आएको छ । त्यसैगरी फाउण्डेसनको तर्फबाट विभिन्न संस्थासँग सूचना माग गर्ने र विश्लेषण गर्ने कामलाई निरन्तरता दिइएको छ । र,सूचना अधिकृत तोकेर संस्थाको सूचना प्रवाहलाई व्यवस्थित गरिएको छ ।

यसैगरी Open Government Partnership (OGP) लाई नेपालबाट अनुमोदन गराउने वातावरण सिर्जना गर्नका लागि यस संस्थाको तर्फबाट गरिने विभिन्न अनुसन्धान तथा छलफल कार्यक्रम प्राथमिकताका साथ उठाउँदै आइएको छ ।साथै आ.ब. २०७३/७४ मा गोगो फाउण्डेसनले सूचनाको हक प्रवर्द्धनका लागि निम्नानुसार विभिन्न गतिविधि सञ्चालन गरेको छ :

१. तराइको महोत्तरी, धनुषा र सिराहाका ४२ वटा विद्यालयमा सुशासन प्रवर्द्धन गर्न ४० वटा युवा क्लबका लागि सञ्चालन गरिएको तालिम कार्यक्रम सूचनाको हकसम्बन्धी विषयलाई समावेस गरी तालिम सञ्चालन गरिएको छ ।

२. वीरेन्द्र नगरपालिकाका ४३ जना निर्वाचित जनप्रतिनिधिहरुका लागि सञ्चालन गरिएको दुईदिने विशेष अनुशिक्षण कार्यक्रममा सूचनाको हकसम्बन्धी व्यवस्थाले स्थानीय सरकार सञ्चालन पार्नसक्ने प्रभावका वारेमा विस्तृत छलफल गरिएको छ ।

३. गोगो फाउण्डेसनले तयार गरेको "नेपालमा नागरिक संस्थासम्बन्धी कानुनी संरचना: अध्ययन प्रतिवेदमा" सूचनाको हकसम्बन्धी प्रावधानलाई समावेश गरी अध्ययन अनुसन्धानको दायरामा सूचनाको हकसम्बन्धी प्रावधानलाई बढोत्तरी दिने काम भएको छ ।

४. विभिन्न सरकारी, स्वदेशी नागरिक संस्थालगायत विकासका साझेदार संस्थाहरुले आयोजना गर्ने तालिम तथा छलफलमा सूचनाको हकसम्बन्धी विषयलाई प्राथमिकताका साथ राख्दै आएको छ ।

५.३ मिडिया एड्भोकेसी ग्रुप (म्याग) बाटसम्पादित गतिविधिहरू

मिडिया एड्भोकेसी ग्रुप (म्याग) मूलत: महिला र सूचनाको क्षेत्रमा कार्यरत संस्था हो । बिगत १० बर्षदेखि विभिन्न राष्ट्रिय तथा सीमान्तकृत बिषयमा पैरवी गर्दै आएको यस संस्थाले मुलुकको राष्ट्रिय सुरक्षा नीतिदेखि

महिला, शान्ति र सुरक्षा हुदै नागरिक शिक्षा, राज्य निर्माण प्रक्रिया, राजनीतिमा महिला सहभागिता एवम् सूचनामा महिला तथा सर्वसाधारणको पहुँच लगायत बिषयमा वकालत तथा बहस पैरबीको कार्य गर्दै आएको छ ।

१. सूचनाको हकको प्रचलनका लागि महिलाको सुरक्षित आप्रवासनमा सूचनाको पहुँच सम्बन्धी कार्यक्रम मिडिया एड्भोकेसी ग्रुप (म्याग)र साउथ एसियन वोमेंन्स फन्ड (सफ) को सहकार्यमा बैदेशिक रोजगारीमा जान इच्छुक महिला कामदारलाई सूचनाको हकद्वारा सुरक्षित गर्ने ध्येयले ६महिने कार्यक्रम सम्पन्न गरिएको छ । यस कार्यक्रमको लक्षित क्षेत्र अन्तर्गत नेपालको सबैभन्दा बढी महिला कामदार बैदेशिक रोजगारीको लागि जाने जिल्लाहरु दोलखा, मकवानपुर र काठमाडौँ गरी तीन जिल्लाहरु रहेका छन् ।

२. बैदेशिक रोजगारीमा महिला सुरक्षाका लागि सूचनाको हकसम्बन्धी पर्चा छपाई तथा वितरण म्यागले सन् २०१५ मा तयार पारिसकेको सूचनाको हकसम्बन्धी सूचना पर्चा यस वर्ष १००० प्रति छपाई गरी ३०० प्रति म्याग्गका हरेक जिल्ला स्तरीय कार्यशालामा वितरण गरियो भने बाँकी पर्चाहरु राष्ट्रियस्तरको कार्यशालाहरूमा वितरण गरियो ।

   यस पर्चामा बैदेशिक रोजगारी के हो, बैदेशिक रोजगारी सम्बन्धी सार्बजनिक निकायहरुका नाम, बैदेशिक रोजगारीमा जानु पुर्ब आबश्यक सूचनाहरु, महिलाको लागि सूचनाको महत्व, कोहि पनि व्यक्तिले सूचना कहाँ बाट र कसरी पाउन सकिन्छ तथा आवश्यक सूचनाहरु सार्बजनिक निकायहरुबाट लिने प्रक्रियाहरु उल्लेख गरिएको छ ।

३. महिला पत्रकारहरुको सिप अभिबृध्दिको लागि लेखन तालिम सम्पन्न म्यागले काठमाडौँ, चितवन,मकवानपुर र दोलखा जिल्लाका महिला पत्रकारहरुलाई ९-१० जुन २०१६ (जेष्ठ२७-२८,२०१६)मा लेखन तालिम आयोजना गरेको थियो । यस तालिमको मुख्य उद्देश्य महिला पत्रकारहरुको बैदेशिक रोजगारीमा महिला कामदारको सुरक्षा बिषयमा प्रभावकारी रेपोर्टिंग गर्नको लागि ब्यबसायिक क्षमता अभिबृद्धि गर्नु हो । यस तालिमबाट सहभागीहरुले नेपालको सूचनाको हकसम्बन्धी ऐन तथा बैदेशिक रोजगारमा महिला कामदारहरुको हक सुनिस्चित गर्न यसको उपयोग लगायत बिषयहरुमा ज्ञान प्राप्त गरे।

४. काठमाडौँमा राष्ट्रिय स्तरको कार्यशाला आयोजना म्याग(MAG)ले जिल्ला स्तरीय कार्यशाला पश्चात काठमाडौँमा एकदिने राष्ट्रिय स्तरीय कार्यशाला अगस्ट ११, २०१ (२७ श्रावण २०७३) मा सम्पन्न गरेको छ जुन कार्यशालामा ३६ (मः २०, पुः १६)जना सहभागीहरु थिए । यस कार्यक्रमले सूचनाको हकको ऐन प्रयोग गरी महिलाको सुरक्षित आप्रवासनलाई सुनिश्चित गर्न अबरोध ल्याउने मुख्य कारक तत्वहरुको पहिचान गर्न र त्यसको समाधान पहिल्याउन मद्धत गर्यो । यस अन्तरक्रियाले नीति निर्माणकर्ता तथा सरोकारवालाहरुलाई बैदेशिक रोजगारीमा महिलाको लागि चुनौती र नीति तथा योजनाबाट ल्याउन सकिने समाधान बिषयमा सचेत गरायो ।

५.४ सि.आई जि., अर्घाखाँचीबाट सम्पादित गतिविधिहरू

सूचनाको अधिकारको प्रयोग तथा कार्यान्वयन र यसबारे जनचेतना जगाउँदै भ्रष्टाचार न्युनीकरण एवम् समाजमा सुशासन कायम गर्ने दृढताका साथ २०७२ साउन १० गते सूचना तथा सुशासन अभियान, सिआईजी (Campaign for information and good governance) को परिकल्पना गरी जिल्ला प्रशासन कार्यालय अर्घाखाँचीमा संस्था दर्ता गरिएको थियो । संस्था स्थापनाको दुई आर्थिक वर्षमा यसले पुऱ्याएको योगदानलाई मनन गर्ने हो भने सीमित साधन-स्रोतका बाबजुद समाजमा उल्लेखनीय योगदान गर्न सकिँदोरहेछ भन्ने व्यवहारतः सिद्ध भएको छ । यसको मुख्य कार्यालय सन्धिखर्क नगरपालिका वडा नं. १, पाणिनी चोक, अर्घाखाँचीमा रहनुको साथै

Cig Arghakhanchi फेसबुक र Campaign for information & good governance पेज सञ्चालनमा रहेका छन् । अर्घाखाँची जिल्लामा रहेका सरकारी कार्यालयहरूमा सूचना अधिकारीहरूको फोटोसहितको नामावली प्रकाशन गर्ने लक्ष्य पूरा गर्न सफल यस संस्थाले राष्ट्रिय सूचना दिवस, २०७३ का अवसरमा सहभागीहरूलाई आरटीआई र सिआइजी अक्षरअँकित टोपी पहिरनका साथ बजार परिक्रमा गराएको थियो । सन्धिखर्क नगरपालिका कार्यालयले आ.व २०७२/७३ मा सम्पन्न गरेका योजना तथा कार्यक्रमहरूको निर्धारित समयभित्र सामाजिक परीक्षण गर्ने जिम्मेवारी सफलतापूर्वक सम्पन्न भएको छ । जिल्लाका विभिन्न कार्यक्रमहरु मार्फत करिव ३ सय सूचनाहरू सार्वजनिक भएका छन् । यस संस्थाका एक चौथाई सदस्यहरूको लिखित र मौखिक मागअनुसार विशेष साधारण सभा मार्फत नयाँ नेतृत्व चयन गरिनुको साथै संस्थाको आयव्यय तथा गतिविधिहरूलाई समेटेर सिआईजी र अर्घाखाँची नामक दोस्रो पुस्तक सार्वजनिक भईसकेको छ ।

आर्थिक वर्ष२०७३।७४ मा सूचनाको हकसम्वन्धी निम्नानुसार कार्यक्रमहरू अर्घाखाँचीमा सम्पन्न भइसकेका छन् :

सि.न	स्थान	मिति	प्रमुख अतिथि	सहभागी संख्या
१	द ओल्ड एभरेष्ट	२०७३ साउन १०	प्रमुख जिल्ला अधिकारी	४५
२	क्रिस्टिना रेष्टुरेन्ट	२०७३ साउन २२		२२
३	मिलन केन्द्र	२०७३ भदौ ३	जिल्ला न्यायाधीश	६०
४	भुडडाडाँ	२०७३ भदौ ८		३३
५	गच्छेगैरा	२०७३ भदौ ३१		६८
६	खाँचीकोट चन्द्रप्रभा	२०७३ असोज ८		९४
७	क्रिस्टिना	२०७३ कार्तिक २२		३३
८	सिमलपानीको करेचुली	२०७३ मंसिर ३	विशेष नापी प्रमुख	२५०
९	जलुकेको लाहापे	२०७३ मंसिर ४		४००
१०	सिद्धाराको हर्रे	२०७३ मंसिर २०	जिल्ला शिक्षा अधिकारी	१५०
११	भुजुङ्गेको दलित बस्ती	२०७३ मंसिर २३		५०
१२	डिर्भना	२०७३ मंसिर ३०		६१
१३	द ओल्ड एभरेष्ट	२०७३ माघ १५	प्रमुख जिल्ला अधिकारी	७२
१४	क्रिस्टिना रेष्टुरेन्ट	२०७३ फाल्गुण १८		२३
१५	नाङ्गेठाटी	२०७३ चैत्र १४		६५
१६	फुदवाङ्ग	२०७३ चैत्र १६		८३
१७	वराहानेटा	२०७३ चैत्र १७		११४
१८	किमडाँडा	२०७३ चैत्र १८		६५
१९	तिखेथुम	२०७३ चैत्र १९		१२०
२०	होटल साथी	२०७४ बैशाख २२	प्रमुख सूचना आयुक्त	१७५
२१	होटल साथी	२०७४ जेष्ठ ६		१८०
		जम्मा		**२,१६३**

५.५ विकास र सामाजिक परिवर्तनका लागि संचारबाट सम्पादित गतिविधिहरू

विकास र सामाजिक परिवर्तनका लागि (एफएमडिसी) सञ्चार एक गैरनाफामूलक संस्था, पेशागत रुपमा क्रियाशील पत्रकारहरुको संस्था हो । एफएमडिस,२०५९ सालमा स्थापना भई प्रजातन्त्रको संस्थागत विकास र मानवअधिकारको प्रवर्द्धन,जैविक विविधता संरक्षण, द्वन्द्व व्यवस्थापन र शान्ति स्थापना तथा सूचनाको हकको सुदुरपश्चिम क्षेत्रमा प्रवर्द्धनमा क्रियाशील रहँदै आएको छ । यो संस्थाले विशेष रुपमा सूचनाको हकको अभियान गाउँ गाउँमा पुऱ्याउन १० ओटा आरटिआइ सञ्जाल कार्यरत रहेका छन ।

विशेषगरी यो संस्थाले सशस्त्र द्वन्द्वका बेला सुदूरपश्चिम क्षेत्रमा लोकतन्त्र, मानवअधिकार र शान्ति स्थापनाका लागि प्रतिष्ठित पत्रकारहरुको सहभागितामा यस क्षेत्रका ग्रामिण भेगको अवस्था बुझ्ने कार्यका लागि स्थलगत समाचार सँकलन अभियान सञ्चालन गरेर ग्रामिण भेगका बाहिर आउन नसकेका धेरै कुरा सञ्चार माध्यम मार्फत बाहिर ल्याउन सकेको थियो ।

संस्थाले २०७२ साल जेष्ठ २८ गते मसुरिया गाउँलाई सूचनाको हक मैत्री गाउँ घोषणा कार्यक्रमको राष्ट्रिय सूचना आयोगका प्रमुख आयुक्त श्री कृष्णहरि बास्कोटाले उद्घाटन गरी मसुरिया, सूचनाको हक मैत्री नेपालको पहिलो गाउँ भएको थियो ।

एफएमडिसले २०७३ मा सूचनाको हक प्रयोग गरेर १० वटा सामुदायिक बनमा सफल प्रयोग गरेको छ । अहिले ती सामुदायिक बनमा सामुदायिक बन विकास कार्यक्रमको मार्गदर्शन, २०६५को प्रभावकारी कार्यान्वयनको अवस्था श्रृजना भएको छ । यो सफल प्रयोगका लागि डब्लुडब्लुएफ नेपालले मिडिया कन्जरभेसन अवार्ड, २०१६ समेत प्रदान गरेको छ ।

१. एफएमडिसी,बिकास र सामाजिक परिर्वतनका लागि सञ्चार कैलालीले प्रदेश नम्बर ७ का कञ्चनपुर, डोटी र अछाम जिल्लाका सामुदायिक बनहरुमा सूचनाको हकसम्बन्धी र बन मार्गदर्शन, २०६५ सहितको परिमार्जनको प्रभावकारिताका बारेमा उपभोक्ताहरुलाई लामो समयदेखि बिभिन्न चेतनामूलक अभिमुखीकरण कार्यक्रमहरु सञ्चालन गर्दै आएको छ । सूचनाको हक के हो भन्ने थाहा समेत नभएका कैलाली जिल्लाका केहि सामुदायिक बनहरुलाई सूचनाको हकको सहि प्रयोगले बनको सवालमा र उपभोक्ताको सवालमा सकारात्मक परिर्वतन ल्याएको छ । बनहरुमा यो कार्यक्रम गरी सकेपछि उपभोक्ताहरुमा आफै पनि सामुदायक बनहरुमा सूचना माग्ने बानीको बिकास भएको पाईएको छ ।

२. कैलाली जिल्लाको गौरीगँगा नगरपालिकाको वडा नम्बर ९ मा रहेको सुनपाल सामुदायिक बन जो बैज्ञानिक बन व्यवस्थापनको रुपमा अघि बढिरहेको छ, । सोही सामुदायिक बनमा सूचनाको हकसम्बन्धी अभिमुखीकरण कार्यक्रम सम्पन्न गरिएको छ । करिव ४० जना समुहका पदाधिकारी तथा उपभोक्ता सहभागीहरु उत्साहित भएका छन ।

३. डोटीको कुमालीकोट सामुदायिक बन उपभोक्ता समुहमा सूचनाको हकसम्बन्धी अभिमुखीकरण कार्यक्रम सम्पन्न गरेको छ । कार्यक्रमबाट ४५ जना समूहका पदाधिकारी तथा उपभोक्ताहरु उत्साहित भएका छन ।

४. अछामको पोखरा सामुदायिक बन उपभोक्ता समूह जनालीकोटमा पहिलो चरण अर्न्तगत उपभोक्ताहरुसंग सूचनाको हकसम्बन्धी अभिमुखीकरण कार्यक्रम सम्पन्न गरिएको छ । सहभागी ४३ जना उपभोक्ताहरुले कार्यक्रमलाई महत्वपूर्ण ठानेका छन ।

५. सामुदायिक वनमा सुशासनका लागि सरोकारवालाहरुसंग कार्यशाला गोष्ठी २६ चैत २०७३ गतेका दिन सम्पन्न भएको हो । सो कार्यक्रममा कैलारी गाउँपालिका ३ हसुलियाको शिब सामुदायिक वन उपभोक्ता समितिमा ४७ जनाको सहभागिता रहेको थियो ।

६. गौरीगँगा नगरपालिकाको शिवशंकर सामुदायिक वनमा बढैपुरमा सुशासनका लागि सरोकारवालाहरुसंग कार्यशाला गोष्ठी २६ चैत २०७३ गतेका दिन सम्पन्न भएको थियो । सो कार्यक्रममा ५० जनाको सहभागिता रहेको थियो ।

७. सामुदायिक सूचनाको हकसम्बन्धी अभिमुखीकरण कार्यक्रम बन बिकास मार्गदर्शन, २०६५ को प्रभावकारी कार्यान्वयनका लागि सामुदायिक वनमा सुशासनका लागि सरोकारवालाहरुसंग कार्यशाला गोष्ठी २८ चैत २०७३ गतेका दिन आयोजना गरिएको थियो । भजनी नगरपालीका खैलाड निलकण्ठ सामुदायिक वन उपभोक्ता समितिमा सो कार्यक्रममा ४९ जनाको सहभागिता रहेको थियो ।

८. सामुदायिक वनमा सुशासनका लागि सरोकारवालाहरु संग कार्यशाला गोष्ठी २९ चैत २०७३ गतेका दिन आयोजना गरिएको थियो । गौरीगंगा नगरपालिका ९ मसुरीया शिब शकर सामुदायिक वन उपभोक्ता समितिमा कार्यक्रम सम्पन्न भएको थियो । सामुदायिक सूचनाको हकसम्बन्धी अभिमुखीकरण कार्यक्रम बन बिकास मार्गदर्शन, २०६५ को प्रभावकारी कार्यन्वयनका लागि लागि कार्यक्रम आयोजना गरिएको थियो ।

९. एफएमडिसीको कार्यालयमा सूचना माग्नका लागि आवश्यक पर्ने निबेदन लिन पनि बिभिन्न ब्यक्ति आउने गरेका छन् । उनीहरुले निबेदन माग्ने र आवश्यकता अनुसार कार्यालयबाट सूचना माग्ने काम गरेका छन् ।सञ्चारकर्मी बिराज रोस्याराले कार्यालयबाट निबेदन लिएर जिल्ला जनस्वास्थ्य कार्यालयमा कैलाली जिल्लामा सञ्चार क्षेत्रका लागि के कति रकम आउछ र त्यो रकम कहाँ कहाँ खर्च भएको छ भनेर सूचना माग गरेको थिए । त्यो सूचना माग गरिसकेपछि नाम नसुनिएका बन्द भएका सञ्चार माध्याममा जिल्ला जनस्वास्थ्यले रकम दिएको खुलासा भएको थियो ।

१०. टिकापुर स्थित युवा सञ्जालका २५ जना युवाहरुलाई सूचनाको अभियानमा सहभागी गराउन सामुदायिक सूचनाको हकसम्बन्धी अभिमुखीकरण कार्यक्रम गरेको थियो । खासगरी सूचनाको हकको कानून आएको थाहा भएपनि व्यवहारिक रुपमा प्रयोग हुन नसकेकाहरुलाई सचेतिकरण कार्यक्रम सञ्चालन गरिएको छ ।

११. आरटिआई सञ्जाल मसुरिया, आरटिआई सञ्जाल टिकापुर, आरटिआई सञ्जाल थपालीपुर, आरटिआई सञ्जाल अत्तरिया, आरटिआई सञ्जाल गोदावरी, आरटिआई सञ्जाल कञ्चनपुर लगायत १० वटा सामुदायिक बनहरुमा रहेका सञ्जालले सूचनाको हकसम्बन्धी अभिमुखिकरण कार्यक्रम सम्पन्न गरेका छन् ।

१२. जिल्ला स्थित सरकारी कार्यालयका सूचना अधिकारीहरुलाई सूचनाको हकको प्रभावकारी कार्यान्वयनका सचेतिकरण कार्यक्रम समेत सम्पन्न गरेको छ ।

१३. सिसिटिभि निर्देशिका सार्वजनिक भए पनि कार्यन्वयनका लागि कुनै पहल नभई रहेको अवस्थामा, अनलाइनबाट डाउनलोड गरेर जिल्ला प्रशासन कार्यालयमा उपलब्ध गराएर सिसिटिभि निर्देशिका कार्यान्वयनको अवस्था बारे सूचना मागेर ध्यानाकर्षण समेत गराएको थियो ।

१४. झण्डै १५ वटा कलेजहरुमा सूचनाको हकसम्बन्धी अभिमुखीकरण कार्यक्रम सम्पन्न गरिएको छ ।

५.६ बास (बागेश्वरी असल शासन क्लब) बाटसम्पादित गतिविधिहरू

बागेश्वरी असल शासन क्लब (बास) बिगत १६ बर्षदेखि सामाजिक रुपान्तरणका लागि क्रियाशील एक गैर सरकारी संस्था हो । २०५७ मंसिर २४ गते स्थापित यो संस्था देशमा ब्याप्त भ्रष्टाचार, अनियमितता, ढिलासुस्ती, घुसखोरी जस्ता बेथितिका बिरुद्ध ससक्त रुपमा क्रियाशील रहंदै आएको छ । ६८ जिल्ला शाखा, १०० उपशाखा, २० ईकाई र ४२०० सदस्य भएको यस संस्थाले असल शासन, सामाजिक जवाफदेहिता, सूचनाको हक, अपाँगता अधिकार, युवा नेतृत्व बिकास र संचारका क्षेत्रमा काम गर्दै आईरहेकोछ । सँस्थाले सार्वजनिक सुनुवाई, सामाजिक लेखापरीक्षण, सार्वजनिक लेखापरीक्षण, सामाजिक परीक्षण, जनगुनासो निबारक संयन्त्र, सूचनाको हक, बर्हिगमन अभिमत संकलन, नागरिक प्रतिबेदन पत्र लगायतका सामाजिक जवाफदेहिताका बिभिन्न संयन्त्रहरुमा काम गर्दै आएकोछ ।

सूचनाको हकका क्षेत्रमा बासले आ.ब. २०७३/७४ मा सम्पन्न गरेका कार्यहरुको संक्षेपिकरण निम्नानुसार रहेको छ :

क्र.सं.	गतिबिधि	मिति	स्थान	सहभागी संख्या
सूचना माग				
१.	बिभिन्न बिषयमा ८७ वटा निकायबाट सूचना माग	बिभिन्न मिति	बिभिन्न कार्यालय	
२.	२ पटक सूचना अधिकारी बिरुद्ध उजुरी	बिभिन्न मिति	बिभिन्न कार्यालय	
३.	१ पटक पुनराबेदन	२०७३ फाल्गुण ६ गते	६६ जिल्ला प्रशासन कार्यालय बिरुद्ध	
४.	सूचना मागकर्तालाई सम्मान, दोलखा	२०७३ मंसिर २४ गते	दोलखा चरिकोट	७० जना
सञ्चार पैरबी				
१.	सूचनाको हक बारे लेख प्रकाशन	२०७३ भाद्र १० गते	असल शासन पोष्ट साप्ताहिकमा	
२.	सुशासन पुस्तक प्रकाशन	२०७३ चैत्र २५ गते	सूचनाको हक प्रबर्द्धनमा केन्द्रित	
सम्मान				
१.	सूचना मागकर्तालाई सम्मान, दोलखा	२०७३ मंसिर २४ गते	दोलखा चरिकोट	७० जना
अर्न्तक्रिया/गोष्ठी कार्यक्रम				
१.	सूचनाको हक प्रचलन र प्रतिबद्धता बिषयक अर्न्तक्रिया	२०७३ असोज १७ गते	दाँग	६० जना
२.	सूचनाको हक प्रचलन र प्रतिबद्धता बिषयक अर्न्तक्रिया	२०७३ असोज १६ गते	सल्यान	७० जना
३.	पत्रकार भेटघाट	२०७३ असोज १६ गते	सल्यान	२० जना
४.	सूचनाको हक सम्बन्धी अनुशिक्षण गोष्ठी	२०७३ असोज १६ गते	रुकुम	१२० जना
५.	सूचनाको हकसम्बन्धी अर्न्तक्रिया	२०७३ मंसिर १० गते	अछाम	८५ जना
६.	सूचनाको हक कार्यान्वयनको अवस्था विषयक छलफल कार्यक्रम	२०७४ असार १ गते	नेपालगञ्ज, बाँके	२५ जना
जम्मा अन्तर्क्रिया, गोष्ठी		६ वटा, ४ जिल्लामा		३८० जना
सञ्जाल गठन				
१.	• स्थानिय विकासमा पारदर्शिता अभिवृद्धिका लागि सूचनाको हक सञ्जाल निर्माण र परिचालन	• २०७४ असार १ गते	मटेहिया, बाँके	५० जना

२.	• स्थानिय विकासमा पारदर्शिता अभिवृद्धिका लागि सूचनाको हक सञ्जाल निर्माण र परिचालन	• २०७४ असार १ गते	गंगापुर, बाँके	५० जना
३.	• स्थानिय विकासमा पारदर्शिता अभिवृद्धिका लागि सूचनाको हक सञ्जाल निर्माण र परिचालन	• २०७४ असार ३० गते	बिनौना, बाँके	५० जना
• **जम्मा सञ्जाल गठन**			३ वटा	१५० जना
तालिम				
१.	सूचनाको हक बिषयक अभिमुखीकरण तालिम	२०७३ मंसिर ८ गते	नेपालगञ्ज	३० जना
प्रबचन/सम्मेलन/प्रबर्द्धन डेस्क				
१.	नैतिक शिक्षा सम्बन्धी उत्प्रेरणादायी प्रबचन	२०७३ मंसिर ८ गते	नेपालगञ्ज	२४६ जना
२.	भ्रष्टाचार बिरुद्धको तेस्रो राष्ट्रिय युवा सम्मेलन	२०७३ चैत्र २६ गते	नेपालगञ्ज	५४६ जना
३.	सदाचार प्रबर्द्धन डेस्क	२०७३ माघ ८ र ९ गते	नेपालगञ्ज	६०० बढिलाई बिभिन्न सामाग्री बितरण गरेको

५.७ राइट फोरम नेपाल, जाजरकोटबाट सम्पादित गतिविधिहरू

नेपाल सरकारको नीति तथा कार्यक्रमलाई गैह्र सरकारी स्तरबाट सहयोग गर्न राइट फोरम नेपाल नामक संस्थाको सुसंचालनका निमित्त यो संस्थामा सकरात्मक सोच भएका युवाहरु, सामाजसेवी, विभिन्न विषयमा लामो समय अनुभव र समय विताएका ब्यक्तिद्धारा यस राइट फोरम नेपाल संस्था दर्ता ऐन, २०३४ को अधिनमा रहि २०६५ सालमा यस संस्थाको स्थापना भएको थियो । स्थापना हुदा राष्ट्रिय विकासात्मक सामुदायिक संस्था रग्दा ९ चौखाको नाम ठेगानामा दर्ता भएको संस्था २०७० सालमा बसेको यस संस्थाको साधारण सभाको भेलाले विधान संशोधन गरी २०७० को पहिलो संशोधनबाट संस्थाको नाम राइट फोरम नेपाल र ठेगाना भेरी नगरपालिका २ माथिल्लो थाप्ले जाजरकोट परिवर्तन गरिएको थियो ।

जाजरकोट जिल्लामा आ.व. २०७३।७४ मा भएका मुख्य मुख्य कार्यक्रमहरुको विवरण निम्नानुसार रहेको छ:

क्र.सं.	कार्यक्रमको नाम	कार्यक्रम संचालन स्थान	कार्यक्रम संचालन मिति	कार्यक्रमका सहभागी संख्या
१	हरेक महिना ४ गते सूचना अधिकारीको बैठक	जिल्ला प्रशासन कार्यालय, जाजरकोट	२०७३।०८।०४ गते बाट शुरु भएको हालसम्म निरन्तरता	जिल्लाका सबै सूचना अधिकारी र अन्य सरोकारवाल ब्यक्तिहरु
२	सरकारी कार्यालयबाट स्वत: प्रकाशन सार्वजनिक	सबै सरकारी कार्यालय	२०७३।०८।०४ देखि हालसम्म संचालन भएको	सबै कार्यालय
३	सूचनाको हक सम्बन्धी सचेतना कार्यक्रम	शिवालय गाउँपालिका सरस्वती मा.वि	२०७३।११।२२	२३० जना

४	सूचनाको हक सम्बन्धी सचेतना कार्यक्रम	भेरी नगरपालिका भेरी ज्ञानोदय क्यापस खलंगा जाजरकोट	२०७३।१०।१२	२८५ जना
५	सूचनाको हक सम्बन्धी सचेतना कार्यक्रम	नलगाड नगरपालिका त्रिभुवन उच्च मा.वि दल्ली जाजरकोट	२०७४।०१।०५	२०८ जना
६	सूचनाको हक सम्बन्धी सचेतना कार्यक्रम	नलगाड नगरपालिका बिरेन्द्र हिमालय उ.मा.	२०७४।०१।०७	३७५ जना

५.८ जनहित असल शासन क्लब, धनकुटाबाट सम्पादित गतिविधिहरू

जनहित असल शासन क्लब, कुरुले तेनुपा, धनकुटा विगत १६ वर्षदेखि धनकुटा जिल्लामा असल शासनको क्षेत्रमा क्रियाशील जिल्लास्तरीय गैर सरकारी संस्था हो । यो संस्था २०५७ सालमा स्वीस विकास सहयोग नियोगको सहयोगमा सञ्चालित असल शासन परियोजना अन्तरगत असल शासन रेडियो स्रोता क्लबको रुपमा कुरुले तेनुपा गाविसमा गठन भई २०६४ सालमा जिल्ला प्रशासन कार्यालय, धनकुटामा दर्ता र समाज कल्याण परिषद्, काठमाडौमा आबद्ध भई हालसम्म क्रियाशील रहँदै आएको छ ।

यस संस्थाले असल शासन, सामाजिक जवाफदेहिता, सुशासन, सूचनाको हक तथा मानव अधिकारका बिषयमा वकालत गर्दै आएको छ । सार्वजनिक निकायहरुलाई सामाजिक जवाफदेहिता वहन गर्न गराउनका लागि सार्वजनिक सुनुवाई, सामाजिक परीक्षण, सार्वजनिक परीक्षण, सार्वजनिक खर्च पछ्याउने सर्वेक्षण, सूचनाको हक, नागरिक प्रतिवेदन पत्र सर्वेक्षण, हेल्प डेक्स, गुनासो चौतारी जस्ता औजारहरुको नागरिक सरोकार राख्ने बिभिन्न कार्यालय तथा संघ संस्थाहरुमा व्यवहारिक प्रयोग गर्दै आएको छ । संस्थामा आन्तरिक जवाफदेहिता बहन गर्न संस्था स्थापना काल देखिनै प्रयासरत रहदै आएको छ । संस्थागत संरचनामा समावेशिता,आर्थिक पारदर्शिता, नेतृत्वमा प्रजातान्त्रिक अभ्यास तथा सुशासन जस्ता कुराहरुमा संस्थाले ब्यवाहारिक प्रयोग गर्दै आएको छ । संस्थाले कार्यालयमा नागरिक वडापत्र राख्ने, सूचना पाटी, उजुरी पेटीका राख्ने, सूचना तथा अभिलेखलाई ब्यवस्थित गर्ने, खर्च सार्वजनिक गर्ने तथा सार्वजनिक सुनुवाई आयोजना गर्ने जस्ता आन्तरिक सुशासनका कार्यहरुलाई समेत निरन्तरता दिदै आएको छ ।

जनहित असल शासन क्लब, धनकुटाले आ.व. २०७३।७४ मा सम्पादन गरेका क्रियाकलापहरु निम्नानुसार रहेको छः

क्र.स	तालिम कार्यक्रम	मिति र स्थान	महिला	पुरुष	जम्मा
१	जवाफदेहिताका औजार तथा सूचनाको हकसम्बन्धी तालिम	२०७३ मंसिर १२ छ नं बुधवारे गाविस	१०	१७	२७
२	जवाफदेहिताका औजार तथा सूचनाको हकसम्बन्धी तालिम	२०७३ मंसिर १३ मुढेवास गाविस	१४	१७	३१
३	जवाफदेहिताका औजार तथा सूचनाको हकसम्बन्धी तालिम	२०७३ मंसिर १४ कुरुले तेनुपा गाविस	१४	२४	३८

४	जवाफदेहिताका औजार तथा सूचनाको हकसम्बन्धीतालिम	२०७३ मसिर १४ डाँडागाउँ गाविस	१५	३७	५२
५	जवाफदेहिताका औजार तथा सूचनाको हकसम्बन्धी तालिम	२०७३ मंसिर १५ चानुवा गाविस	८	२०	२८
६	जवाफदेहिताका औजार तथा सूचनाको हकसम्बन्धी तालिम	२०७३ मंसिर १६ बसन्तटार गाविस	८	२२	३०
७	जवाफदेहिताका औजार तथा सूचनाको हकसम्बन्धी तालिम	२०७३ मंसिर १७ लेगुवा गाविस	७	२२	२९
८	जवाफदेहिताका औजार तथा सूचनाको हकसम्बन्धी तालिम	२०७३ मंसिर २१ छिन्ताङ्ग गाविस	१२	१८	३०
९	जवाफदेहिताका औजार तथा सूचनाको हकसम्बन्धी तालिम	२०७३ मंसिर २२ आँखिसल्ला गाविस	१५	१६	३१
१०	जवाफदेहिताका औजार तथा सूचनाको हकसम्बन्धी तालिम	२०७३ मंसिर २३ चुम्माङ गाविस	१४	१७	३१
११	जवाफदेहिताका औजार तथा सूचनाको हकसम्बन्धी तालिम	२०७३ मंसिर २६ हात्तिखर्क गाविस	१३	१६	२९
१२	जवाफदेहिताका औजार तथा सूचनाको हकसम्बन्धी तालिम	२०७३ मंशिर २७ मुर्त्तिढुङ्गा गाविस	८	२१	२९
१३	जवाफदेहिताका औजार तथा सूचनाको हकसम्बन्धी तालिम	२०७३ मंसिर २९ बुढीमोरङ्ग गाविस	१३	२१	३४
१४	जवाफदेहिताका औजार तथा सूचनाको हकसम्बन्धी तालिम	२०७३ पौष ३ खुवाफोक गाविस	१०	२१	३१
१५	जवाफदेहिताका औजार तथा सूचनाको हकसम्बन्धी तालिम	२०७३ पौष ३ फाक्सीव गाविस	१०	१८	२८
		जम्मा	१७१	३०७	४७८

५.९ शारदा फाउण्डेशन, नेपाल धनकुटाबाट सम्पादित गतिविधिहरू

भ्रष्टाचारमुक्त समाज निर्माणका लागि राज्य तथा सरकारका निकायले गर्ने निर्णय, निर्णय प्रक्रिया तथा निर्णय कार्यान्वयनमा सूचनाको हक र नागरिक वडापत्रको माध्यमबाट सार्वजनिक निकायमा सार्वजनिक सरोकारको विषयमा पारदर्शिता, जवाफदेहिता र उत्तरदायित्व सम्बन्धी विषयहरुमा आमनागरिकहरु सुसूचित होउन् भन्ने उद्देश्यलाई पुरा गर्न विगत २१ वर्ष अघिबाट स्थानीय निकायदेखि राष्ट्रिय, अर्न्तराष्ट्रिय संघ संस्थाबाट समेत पुरस्कृत भएकी शारदा भुसाल (झा)ले शुरुवात गरेको अभियानलाई निरन्तरता दिन २०७२ साल पुष २२ गते जिल्ला प्रशासन कार्यालय काठमाण्डौमा विधिवत रुपमा यस संस्था दर्ता भएको हो ।

यो संस्थाले २०७३ सालमा उद्देश्य पुरा गर्न गरेका केहि महत्वपूर्ण कार्यहरु निम्नानुसार छन्::

१. संस्थाको लक्ष्य बमोजिम यो वर्ष ५० वटा सूचना माग गरेको ।

२. संस्थाको उद्देश्य पुरा गर्न ललितपुर जिल्लाका १९ वटा गाविसिमा सूचना मांग गरेको । जसमध्ये ७ वटा

गा.वि.स.ले सूचना उपलब्ध गराएका छैनन् । राष्ट्रिय सूचना आयोगको आदेश पछि सूचना उपलब्ध गराउने १३ वटा निकायले सूचनाको हकको बारे जानकारी नै नपाएको र यसको बारे अहिले सम्म कहिं कसैले कुनै तालिम प्रशिक्षण नदिएकोले सूचना भनेको गोप्य नै हुन्छन् भन्ने बुझाइका कारण सूचना दिन ढिलाई भएको मौखिक जानकारी दिएका छन् । सूचनाको हकलाई प्रभावकारी बनाउनका लागि गाउँपालिका र नगरपालिकामा सूचनाको हकलाई अघि बढाउने पर्ने जरुरी देखिन्छ । गाउँपालिकाका कर्मचारी एवम् निर्वाचित प्रतिनिधिले सूचना दिनु पर्ने र स्थानीयले सूचना मांग गर्न प्रेरित गर्ने खालका कार्यक्रमबाट सूचनाको हकलाई प्रभावकारी बनाउन सकिन्छ ।

३. सप्तरी जिल्लाको जिल्ला शिक्षा कार्यालयले अन्याय गरेको भनी सप्तरी जिल्लाका १५२ वटा संस्थापक विद्यालयहरुले मिति २०७३ श्रावण महिनामा उजुरी दिएका थिए । उक्त उजुरी उपर व्यापक रुपमा सूचनाको हक प्रयोग गरियो । जिल्ला शिक्षा कार्यालय सप्तरी, शिक्षा विभाग, क्षेत्रिय शिक्षा निर्देशनालय, धनकुटा र सो संग सम्बन्धित सृजना फाइनान्स लिमिटेड शाखा कार्यालय सप्तरी सँग लिखित सूचना मांग तथा संस्थापक विद्यालयहरु सँग मौखिक सूचनामांग गरी अध्ययन गर्दा व्यापक अनिमितता देखिएकोले जिल्ला शिक्षा समिति एवम् जिल्ला शिक्षा कार्यालय सप्तरी राजविराज, जिल्ला शिक्षा कार्यालय सप्तरीबाट हालसम्म अनुमति प्राप्त संस्थागत विद्यालय संख्या ११०, २०७० सालमा जिल्ला शिक्षा कार्यालय सप्तरीबाट थप कक्षा सञ्चालनका लागि अनुमति दिइएका संस्थागत विद्यालय संख्या ९३, २०७२ सालमा जिल्ला शिक्षा कार्यालय, सप्तरीबाट थप कक्षा सञ्चालनका लागि अनुमति दिइएका विद्यालय सँख्या ३०, २०७३ सालमा जिल्ला शिक्षा कार्यालय, सप्तरीबाट थप कक्षा संचालनका लागि अनुमति दिइएका विद्यालय सँख्या १२, शैक्षिक सत्र. २०७३ को लागि विद्यालय संचालन गर्न दर्ता भएका विद्यालय संख्या २८७ विरुद्ध अख्तियार दुरुपयोग अनुसन्धान आयोग टंगालमा जिल्ला शिक्षा समिति, जिल्ला शिक्षा कार्यालय एवम् उक्त जिल्लामा दर्ता भइ अनुमति पाएर सञ्चालनमा रहेका संस्थागत विद्यालयहरु, पटक पटक थप कक्षा सञ्चालनका लागि अनुमति पाइ सञ्चालनमा रहेका संस्थागत विद्यालयहरु र शैक्षिक सत्र २०७३ को लागि विद्यालय संचालन गर्न दर्ता भएका संस्थागत विद्यालयहरुले गैरकानूनी तौरतरिका अपनाई व्यापक अनियमितिता गरेको हुँदा निज संस्थागत विद्यालयहरु, जिल्ला शिक्षा समिति एवम् जिल्ला शिक्षा कार्यालय सप्तरी उपर छानविन गरी कारवाही गरी पाउँ भन्ने विषयमा २०७४ बैशाख १० गते उजुरी निवेदन गरिऐको । हाल उक्त उजुरी अनुसन्धानको क्रममा रहेको जानकारी पाएको ।

४. २०७१।०७।१९ गते व्यवस्थापिका संसद सचिवालयमा उच्चस्तरिय जाँचबुझ आयोगको प्रतिवेदन र रायमाझी आयोगको प्रतिवेदन मांग गरेकोमा राष्ट्रिय सूचना आयोगको निरन्तर ताकेता र संस्थाको प्रयास बाट २०७३ असोज १५ गते सम्पूर्ण सूचना प्राप्त भएको । (०६२।०६३ सालको जनआन्दोलन र अनियमितता संग सम्बन्धित सूचना) ।

५. २०७३ फागुन ३ गते चितवन जिल्लाको पोखरा बसपार्क होटल मझेरीमा ३० जनालाई सूचनाको हक सम्बन्धी तालिम प्रशिक्षण दिएको ।

६. सूचनाको हक प्रयोग गरी ललितपुर जिल्ला वडा नं.५ बस्ने डम्वरध्वज लिम्वुको विवाह भएको २३ वर्ष पछि नागरिकता बनाएको । उनको नागरिकता बनाउन निकै दुख पाएका थिए । नागरिकता बनाउन

२३ वर्षदेखि धाएको भनी निवेदन परेको थियो । सूचनाको हक प्रयोग गरेको २ महिना पछि उनले नागरिकता पाएका थिए ।

७. चितवन घर भइ रत्ननगरपालिका जयमंगलामा बसोबास गर्ने गिता कोइरालाले १४ वर्षदेखि दुई बच्चाको जन्मदर्ता नबनेको र बच्चाको पढाइमा बाधा भएको भनि दिएको निवेदन उपर सूचनाको हक प्रयोग गर्न लगाएपछि मिति २०७३ फागुन ८ गते दुवै छोराको जन्म दर्ता बनेको ।

८. २०७३ सालमा देश विदेशमा रहनु भएका नेपाली दाजुभाइ दिदी बहिनीहरुको सहयोगमा सूचनाको हकको औजार प्रयोग र महत्व नामक पुस्तक १ हजार प्रति प्रकाशन गरेको ।

९. सूचना हाम्रो अधिकार, सुशासन र विकासको आधार नामक न्याय सूचना र सुशासनमा आधारित ब्रोशियर १ हजार प्रति छपाई गरेको ।

१०. शारदा फाउण्डेशन नेपालले दिने सेवा सम्बन्धी जानकारीका विषयमा १ हजार प्रति ब्रोसर छपाई गरेको ।

११. सूचनाको हकलाई व्यापक रुपमा प्रचार प्रसार गर्न फेसवुक ट्वीटर, इमेल बाट समेत प्रचार प्रसार गर्ने गरेको ।

१२. शारदा भुसाल झाको नामबाट वेभसाइट सञ्चालन गरिएको ।

१३. विभिन्न सार्वजनिक निकायहरुमा सूचना मागका लागि ४० भन्दा बढी सूचना मागको निवेदन दिएको ।

५.१० मानव अधिकार सञ्चार प्रतिष्ठानबाट सम्पादित गतिविधिहरू

मानवअधिकार सञ्चार प्रतिष्ठान नेपाल (इह्विकन) २०५७ सालमा मानवअधिकारकर्मी तथा पत्रकारहरुको पहलमा खोलिएको संस्था हो । मानवअधिकार भित्र महिला अधिकार र बालअधिकार तथा प्रेस स्वतन्त्रतालाई प्रमुख कार्यक्षेत्र बनाउँदै आएको यस संस्थाले स्थापना कालदेखि मुलुकका करिब ५० जिल्लामा काम गरिसकेको छ ।

इह्विकन संस्था दर्ता ऐन, २०३४ बमोजिम ललितपुर जिल्ला प्रशासन कार्यालयमा र समाज कल्याण ऐन, २०४९ को दफा १३ बमोजिम समाज कल्याण परिषद्मा आवद्ध भएको एक गैरसरकारी, गैरराजनीतिक एवं गैरनाफामूलक सामाजिक संस्था हो । यसले महिला र बालबालिकाको अधिकारको क्षेत्रमा अध्ययन, अनुसन्धान, जनचेतना, प्रशिक्षण तथा रणनीतिक वकालतलाई अघि बढाउँदै आएको छ । त्यसैगरी सूचनाको हकका सम्बन्धमा पनि विभिन्न कार्यक्रम तथा अन्तरक्रिया सञ्चालन गर्दै आएको छ ।

मानव अधिकार सञ्चार प्रतिष्ठान नेपाल (इह्विकन) ले राष्ट्रिय सूचना आयोग संगको सहकार्य २०७३ जेठ ४ गतेबाट शुरु गरेको हो ।

१. **सञ्चार माध्यमा सूचनाको हक अन्तरर्क्रिया (४ जेठ २०७३) :**

मानव अधिकार सञ्चार प्रतिष्ठान नेपाल (इह्विकन), राष्ट्रिय सूचना आयोगको सहकार्यमा सञ्चार माध्यमा सूचनाको हक विषयक अन्तरक्रिया कार्यक्रममा सूचना तथा सञ्चारमन्त्री शेरधन राईको प्रमुख आतिथ्यतामा सम्पन्न गरिएको ।

२. **सूचनाको हकको कार्यान्वयनमा सञ्चारमाध्यमको भूमिका (८ असार २०७३) :**

सूचनाको हक संवैधानिक रुपमा सुनिश्चित हुँदासमेत अधिकांश नागरिक सूचनाको हक प्रयोगबारे अनभिज्ञ रहेकाले सूचना माग्ने काम प्रभावकारी हुन नसकेको सर्न्दभमा राष्ट्रिय सूचना आयोग, मानव

अधिकार सञ्चार प्रतिष्ठान नेपाल (इह्रिकन)) र प्रेश काउन्सिल नेपालको संयुक्त आयोजनामा सूचनाको हकको कार्यान्वयनमा सञ्चारमाध्यमको भूमिका विषय अन्तरक्रिया कार्यक्रम सम्पन्न भएको ।

३. **सूचनाको हकको कार्यान्वयनमा मिडियाको भुमिका अन्तरक्रिया (१८ साउन २०७४) :**

काठमाडौं, साउन १८ गते "सूचनाको हकको कार्यान्वयनमा मिडियाको भुमिका" विषयक अन्तरक्रिया कार्यक्रम सम्पन्न भयो । राष्ट्रिय सूचना आयोग, प्रेस काउन्सिल नेपालको आयोजना र मानव अधिकार सञ्चार प्रतिष्ठान नेपाल (इह्रिकन) को संयोजनमा सो कार्यक्रम सम्पन्न भएको हो ।

४. **सञ्चार माध्यमा सूचनाको हक मिडिया अनुगमन अन्तरक्रिया (२२ कार्तिक २०७३):**

राष्ट्रिय सूचना आयोग, मानवअधिकार सञ्चार प्रतिष्ठान नेपाल र प्रेस काउन्सिल नेपालको संयुक्त आयोजनामा मिडिया अन्तरक्रियामा कार्यक्रममा सञ्चारविद्, स्तम्भकार, लेखक र पत्रकारहरु सहभागी थिए ।

५. **सञ्चार माध्यमा सूचनाको हक (१९ माघ २०७३)**

सूचना तथा सञ्चारमन्त्री सुरेन्द्रकुमार कार्कीको प्रमुख आतिथ्यतामा नेपाली सञ्चारमाध्यमले समाजलाई प्रोत्साहित हुनेखालको समाचार प्रस्तुत गरुन् भन्ने उद्देश्यले राष्ट्रिय सूचना आयोग, प्रेस काउन्सिल नेपाल र मानव अधिकार सञ्चार प्रतिष्ठान नेपाल (इह्रिकन) को संयुक्त आयोजनामा अन्तरक्रिया आयोजना गरियो ।

६. **खुला सरकाका लागि सूचनाको हक विषयक अन्तर्क्रिया (१० चैत २०७३):**

व्यवस्थापिका संसदअन्तर्गत विकास समितिका सभापति रवीन्द्र अधिकारीको प्रमुख आतिथ्यतामा खुल्ला सरकारका लागि सूचनाको हक विषय अन्तरक्रिया कार्यक्रम सम्पन्न भयो ।

७. **स्थानीय निर्वाचन : महिला नेतृत्वमा सूचनाको हक मिडिया अनुगमन अन्तरक्रिया (६ असार २०७४):**

राष्ट्रिय सूचना आयोग र मानव अधिकार सञ्चार प्रतिष्ठान नेपाल (इह्रिकन) को संयुक्त आयोजनामा स्थानीय तह निर्वाचन महिला नेतृत्वमा सूचनाको हक विषयक सो अन्तरक्रियामा वक्ताहरुले निर्वाचित महिलाहरुको क्षमता अभिबृद्धिका लागि सूचनाको हकको प्रयोग सम्बन्धी चेतना बढाउनुपर्ने बताएका थिए ।

५.११ क्रिएटिव ग्रुप अफ नेपाल,रौतहटबाट सम्पादित गतिविधिहरू

सार्वजनिक निकायलाई जवाफदेही र पारदर्शी बनाई सुशासन सहितको समतामूलक समाज निर्माणको लागि निरन्तर प्रयासरत रहने ध्येयका साथ संस्था गठन गरिएको हो । खासगरी सरकारी सेवाको लागि जनताले भोग्नु परेको सास्ती, ढिलासुस्ती र अनियमितता हटाई आर्दश सार्वजनिक क्षेत्र बनाउने र सूचनाको हकसम्बन्धी ऐनको प्रचार प्रसार गर्दै त्यसको संरक्षाण,सम्बर्द्धन र प्रचलनमा प्रभावकारी भुमिका निर्वाह गर्नकालागि विभिन्न क्षेत्रका सरकारी, गैरसरकारी राष्ट्रिय तथा अन्तराष्ट्रिय गैरसरकारी संघ संस्थाहरुसंग समन्वय गरी ग्रामीण तथा शहरी क्षेत्रहरुमा सेवा प्रदान गर्ने उदेश्य लिई गठन गरिएको नागरिक संस्था हो ।

सूचनाको हक र अधिकारको क्षेत्रमा आ.व. २०७३/७४ मा सम्पादित मुख्य कार्यक्रमहरु/क्रियाकलापहरु निम्नानुसार रहेका छन्:

१ सूचनाको हक र अधिकार सम्बन्धी विधार्थीहरुलाई १ दिने अभिमुखीकरण कार्यक्रम मिति : २०७३/०४/११ मा २२ जनाको सहभागिता रहेको थियो ।

२ सूचनाको हक र अधिकार सम्बन्धी यूवाहरुलाई १ दिने अभिमुखिकरण कार्यक्रम मिति : २०७३/०४/१२ मा २४ जनाको सहभागिता रहेको थियो ।

३ राष्ट्रिय सूचना दिवस मिति : २०७३/०५/०३ मा ३० जनाको सहभागिता रहेको थियो ।

४ अन्तराष्ट्रिय थाहा पाउने अधिकार दिवश मिति : २०७३/०६/१२ मा ७८ जनाको सहभागिता रहेको थियो ।

५ सूचनाको हक र अधिकार सम्बन्धी रौतहट जिल्ला अर्न्तगतका कार्यालय प्रमुखहरुसंग १ दिने अभिमुखीकरण तथा छलफल कार्यक्रम मिति : २०७३/०९/०८ मा ४८ जनाको सहभागिता रहेको थियो

६ सूचनाको हक र अधिकार सम्बन्धी रौतहट जिल्ला अर्न्तगतका सामुदायिक माविका प्रधानाध्यापकसँग १ दिने अभिमुखिकरण कार्यक्रम मिति : २०७३/०९/०९ मा ६२ जनाको सहभागिता रहेको थियो ।

७ सूचनाको हक र अधिकार सम्बन्धी रौतहट जिल्ला अर्न्तगतका गाविस सचिव तथा कार्यालय सहायक/प्रावीधिक सहायकसंग १ दिने अभिमुखिकरण कार्यक्रम मिति : २०७३/०९/०९ मा ५८ जनाको सहभागिता रहेको थियो ।

८ सूचनाको हक र अधिकार सम्बन्धी पिछडा वर्ग तथा आपाङगहरुलाई १ दिने अभिमुखिकरण कार्यक्रम मिति : २०७४/०३/१८ मा ७८ जनाको सहभागिता रहेको थियो ।

९ सूचनाको हक र अधिकार सम्बन्धी नागरिक सचेतना केन्द्र तथा वडा नागरिक मंचका सदस्यहरुलाई १ दिने अभिमुखिकरण कार्यक्रम मिति : २०७४/०३/२५ मा ८० जनाको सहभागिता रहेको थियो ।

आयोगबाट सम्पन्न अनुगमन तथा मूल्याङ्कन र असल अभ्यासको संकलन

अनुगमन तथा मूल्याङ्कनतर्फ

राष्ट्रिय सूचना आयोगबाट सूचनाको हकको संरक्षण, सम्बर्द्धन र प्रचलनमा भएका गतिबिधिको स्थलगत अनुगमन लगायतका बिधिद्वारा गरिएका अनुगमन सम्बन्धी काम कारबाही निम्नानुसार रहेका छन्:

६.१ मन्त्रालयमा अन्तरक्रिया

– विभिन्न मन्त्रालयका सचिब, सूचना अधिकारीहरु लगायतका कर्मचारी भेला भई आयोगका पदाधिकारीहरुलाई पनि आमन्त्रित गरी छलफल कार्यक्रम हुने गरेको छ । यसमा तत् मन्त्रालयबाट सम्पादित कामहरुको समीक्षा गरिएको छ । यस बखत आयोगबाट सम्पादित कामको प्रसंसा गर्नुका साथै गर्न बाँकी काम गर्न सुझाब दिईएको छ ।

६.२ मन्त्रालयको RTI Audit

– नेपालमा रहेका ३१ वटा मन्त्रालयको सूचनाको हकको प्रचलनको परीक्षण स्वरुप पहिलो पटक RTI Audit गरिएको छ । यसका लागि १० वटा सूचकाङ्क प्रयोग गरिएको छ । मन्त्रालयहरुको स्थितिको समीक्षा गर्न नेपाल सरकारका पूर्व सचिबहरुलाई लगाईएको थियो । समष्टीमा स्थिति सन्तोषजनक नै पाईएको छ ।

६.३ केन्द्रीय तालिम केन्द्रहरुको अनुगमन

– नेपाल रहेका १९ वटा सरकारी तालिम केन्द्रका प्रमुख रती निकायका सूचना अधिकारीहरुलाई सूचनाको हकसम्बन्धी अभिमुखीकरण कार्यक्रम संचालन गरी सो समयमा आयोगले जारी गरेका आदेशहरुको कार्यान्वयनको अवस्था तथा सूचनाको हकका सम्बन्धमा भए गरेका गतिवविधिहरुको समेत समीक्षा गरिएको छ । सथै केही निकायको स्थलगत अनुगमन समेत गरिएको छ ।

६.४ जिल्लास्तरीय अनुगमन :

– आयोगबाट जिल्लास्तरमा सूचनाको हकसम्बन्धी अन्तरक्रिया कार्यक्रम संचालन हुँदै आएको छ । यस सन्दर्भमा आयोगबाट मुख्य मुख्य कार्यालयहरुको अनुगमन गरी प्रतिबेदन तयार गर्ने गरिएको छ । यसरी पहिचान भएको स्थिति समेतलाई बिचार गरी आयोगले आफ्नो रणनीति तर्जुमा गर्दै आएको छ । जिल्लास्तरमा गरिएका अनुगमन कार्यक्रमहरुलाई परिशिष्ट २ मा समावेश गरिएको छ ।

६.५ गैह्र सरकारी संस्थाबाट अनुगमन :

– केही गैह्र सरकारी संस्थाहरुले पनि सूचनाको हकको प्रचलनको स्थितिको अनुगमन गरेका छन् । यसबाट नागरिक खबरदारी र सचेतना बृद्धि भएको महसुस गरिएको छ ।

६.६ सूचनाको हकको अभियान्ताहरुद्वारा अनुगमन :

– सूचनाको हकका अभियान्ता, संचारकर्मी र नागरिक समाजका अगुवाहरुद्वारा पनि सूचनाको हकको प्रचलनको स्थितिको अनुगमन भएको छ । यस सन्दर्भमा बिशेषगरी सूचना माग गर्ने कार्य भएको छ । यसबाट सूचना लिने दिने संस्कृतिको बढोत्तरी हुँदै गएको महसुस गरिएको छ ।

असल अभ्यासको संकलनतर्फ

– राष्ट्रिय सूचना आयोगद्वारा आ. ब. २०७३/७४ को प्रथम, द्वितिय, तृतीय र चौथो त्रैमासिक असल अभ्यासको संकलन गरिएको छ । बिशेषगरी यसमा जिल्लागतस्तरमा भए गरेका प्रगतिलाई समेटिइएको छ । यसबाट प्रमुख जिल्ला अधिकारी तथा हुलाक प्रशासनबाट भएका कामको सकारात्मक मूल्याङ्कन भई उहाँहरूमा थप उत्प्रेरणा जगाउन ध्येयले केही कुराहरू दोहोरो पर्न गएपनि यस खण्डमा असल अभ्यास स्वरुप निम्नानुसारको बिवरण समेटिइएको छः

६.७ सात बुँदे प्रतिबद्वता व्यक्त

– सबै सरकारी कार्यालयका प्रमुखहरू समेतको सहभागितामा स्वतः स्फूर्तरूपमा सूचनाको हकको सम्मान गर्दै त्यसको प्रचलनका लागि पूर्ण सक्रियताका साथ कार्य गर्ने गरी निम्न सात बूँदे प्रतिबद्धता सार्वजनिक गर्ने जिल्लाहरू निम्नानुसार रहेका छन् :

१. सूचनाको हकसम्बन्धी ऐनको दफा ४ बमोजिम सूचनाको हकको सम्मान र संरक्षणमा प्रतिबद्ध हुनेछौं ।

२. सूचनाको हकसम्बन्धी ऐनको दफा ५ र ऐ. नियमावलीको ३ बमोजिम आ-आफ्नो कार्यालयबाट सम्पादित कामको विवरण प्रत्येक ३/३ महिना व्यतित भएको १५ दिनभित्र आ-आफ्नो कार्यालय परिसरभित्र सर्वसाधारणको जानकारीका लागि नियमित रूपमा प्रकाशित गर्नेछौं ।

३. सूचनाको हकसम्बन्धी ऐनको दफा ६ र ऐ. नियमावलीको २४क बमोजिम सूचना अधिकारी तोकी निजको नाम, फोटो र सम्पर्क नम्बरसहितको फ्लेक्स बोर्ड आ-आफ्नो कार्यालय परिसरमा सार्वजनिक गर्नेछौं । साथै, यस्तो सूचना अधिकारीको एकीकृत विवरण पनि मुख्य-मुख्य कार्यालयमा राखिनेछ ।

४. सूचनाको हकसम्बन्धी ऐनको दफा ७ बमोजिम नागरिकबाट माग हुने सूचना कानूनले निर्दिष्ट गरेको समय सीमाभित्रै उपलब्ध गराउन प्रतिबद्ध छौं ।

५. सूचनाको हकसम्बन्धी ऐन र नियमावली बमोजिम प्रत्येक कार्यालयले सूचना माग सम्बन्धी निवेदनको छुट्टै दर्ता किताब र फाईल खडा गरी सूचना माग भएको र प्रवाह भएको विवरण अद्यावधिक गर्नेछौं ।

६. प्रत्येक महिना कार्यालय प्रमुखको बैठक बस्ने अघिल्लो दिन नियमित रूपमा सूचना अधिकारीको बैठक प्रमुख जिल्ला अधिकारीको अध्यक्षतामा बस्नेछौं । साथै, प्रत्येक ३/३ महिना व्यतित भएको

१५ गतेका दिन प्रमुख जिल्ला अधिकारीको उपस्थितिमा सूचना अधिकारीहरूको सामूहिक पत्रकार भेटघाट कार्यक्रमको आयोजना गर्नेछौं ।

७. सूचना लिने दिने संस्कृतिको विकास गरी पारदर्शिता, जवाफदेहिता र सुशासन कायम गर्न पूर्ण प्रतिबद्ध छौं ।

सि.नं.	जिल्ला	प्रतिबध्दतामा हस्ताक्षर मिति
१.	धादिङ्ग	२०७३।०४।२८, २०७३।०९।१४
२.	कास्की	२०७३।०५।०१, २०७३।०७।३०, २०७३।०९।२३, २०७३।१०।१७, २०७४।०३।०२
३.	तनहुँ	२०७३।०५।२०, २०७४।०३।०१
४.	सिन्धुली	२०७३।०५।२०
५.	बारा	२०७३।०५।२६
६.	रौतहट	२०७३।०५।२७, २०७३।०९।०८
७.	अर्घाखाँची	२०७३।०५।३०, २०७४।०१।२२
८.	रूकुम	२०७३।०६।१६
९.	सल्यान	२०७३।०६।१६, २०७४।०२।२५
१०.	दाङ	२०७३।०६।१७, २०७४।०२।२४
११.	बाँके	२०७३।०६।१७, २०७३।०८।०८
१२.	सर्लाही	२०७३।०७।०९
१३.	धनुषा	२०७३।०७।०९
१४.	मनाङ	२०७३।०७।२४
१५.	लमजुङ	२०७३।०७।०४, २०७४।०३।०२
१६.	गोरखा	२०७३।०७।०५
१७.	सिराहा	२०७३।०७।०९
१८.	अछाम	२०७३।०८।१०
१९.	मोरङ	२०७३।०८।२७
२०.	सिन्धुपाल्चोक	२०७३।०८।२९
२१.	रसुवा	२०७३।०९।०६
२२.	मकवानपुर	२०७३।०९।०८
२३.	महोत्तरी	२०७३।०९।१०
२४.	रामेछाप	२०७३।०९।१०, २०७३।०९।२९
२५.	दोलखा	२०७३।०९।११
२६.	म्याग्दी	२०७३।०९।२४
२७.	पर्वत	२०७३।०९।२४
२८.	बाग्लुङ	२०७३।०९।२५
२९.	काभ्रे	२०७३।१२।१४
३०.	नुवाकोट	२०७३।१२।१५
३१.	बर्दिया	२०७३।१२।२५
३२.	स्याङ्जा	२०७४।०२।२४
३३.	सुर्खेत	२०७४।०२।२५ र २०७४।०३।०९
३४.	भक्तपुर	२०७४।०३।०३
३५.	दैलेख	२०७४।०३।०९

६.८. राष्ट्रिय सूचना दिवस मनाउने परिपत्र

– आयोगको २०७३ साउन १० गतेको बैठकद्वारा सबै जिल्लाका प्रमुख जिल्ला अधिकारीहरूलाई सो दिन आ-आफ्नो जिल्लामा सूचनाको हकसम्बन्धी अन्तरक्रिया कार्यक्रम, रेडियो लगायतका संचार माध्यममा परिसंवाद कार्यक्रम लगायत कम्तिमा एउटा कार्यक्रमको आयोजना गर्न लेखी पठाउने निर्णय भएको थियो ।

६.९ धादिङ्ग जिल्लाको प्रतिवद्धता जारी

– २०७३ साउन २८ गते धादिङ्गका प्रमुख जिल्ला अधिकारीको अध्यक्षतामा कार्यालय प्रमुखहरूको बैठक बसी सूचनाको हकको सम्मान गर्ने, तीन महिने विवरण प्रकाशित गर्ने, सूचना अधिकारी तोक्ने, यस सम्बन्धी छुट्टै अभिलेख राख्ने, तोकिएको समयमा सूचना दिने, मिट द प्रेश गर्ने र सूचना लिने दिने संस्कृतिको विकास गर्ने गरी ७ बुँदे सार्वजनिक लिखित प्रतिबद्धता जारी भएको छ । सो बखत कार्यालय प्रमुखहरू बीच सूचनाको हकका विषयमा अन्तरक्रिया समेत भएको थियो ।

६.१० कास्की जिल्लाको प्रतिबद्धता जारी

– २०७३ भदौ १ गते जिल्ला प्रशासन कार्यालय, कास्की र सामुदायिक सूचना समाज पोखराले संयुक्त रूपमा आयोजना गरेको कार्यक्रममा समाजका विभिन्न पक्षहरूको उपस्थितिमा सूचनाको हकका विषयमा विस्तृत अन्तरक्रिया भयो । सो बखत कास्कीमा प्रमुख जिल्ला अधिकारीको अध्यक्षतामा कार्यालय प्रमुखहरूको विशेष निर्णयद्वारा सूचनाको हकको सम्मान गर्ने र यसको प्रचलनमा खरो उत्रिने गरी सात बूँदे लिखित प्रतिबद्धता जारी भएको छ ।

– पोखरा उपमहानगरपालिकाले टोल विकास संस्था, वडा नागरिक मञ्च र आमा समूहका करिव २००/३०० जनालाई भेला गराई सूचनाको हकसम्वन्धी तालीम दिएको छ । यसमा राष्ट्रिय सूचना आयोग, जिल्ला प्रशासन कार्यालय र सामुदायिक सूचना समाज पोखरा समेतको सहभागी थियो ।

– २०७३ कात्तिक ३० गते जिल्ला प्रशासन कार्यालय, जिल्ला विकास समिति, महानगरपालिका समेतको सहयोगमा सूचना समाज पोखराले करिव ५० जनाको सहभागितामा सूचना अधिकारीको तालीम आयोजना गरेको छ ।

– २०७३ पौष २३ गते कम्प्युटर एसोसियशन अफ नेपाल -CAN) शाखा र सामुदायिक सूचना समाजको संयुक्त पहलमा सूचनाको हकसम्बन्धी छलफल कार्यक्रम सम्पन्न भएको छ ।

– २०७३ माघ १७ गते क्षेत्रीय प्रशासन कार्यालय, पोखरामा बसेको पश्चिमाञ्चल विकास क्षेत्रस्तरीय सरकारी कार्यालयका प्रमुखहरूको विशेष बैठकद्वारा सूचनाको हकको प्रभावकारी प्रचलनका लागि प्रतिवद्धता समेत व्यक्त भयो ।

६.११ तनहुँ जिल्लाको प्रतिबद्धता जारी

– २०७३ भदौ २० गते तनहुँका प्रमुख जिल्ला अधिकारीको अध्यक्षतामा बसेको कार्यालय प्रमुखहरूको बैठकले सूचनाको हकको सम्मान गर्ने र प्रचलनमा दृढ रहने गरी सात बूँदे लिखित प्रतिबद्धता जारी गरेको छ । सो बखत यस विषयमा अन्तरक्रिया कार्यक्रम समेत सम्पन्न भएको थियो ।

६.१२ सिन्धुली जिल्लामा सूचनाको हकको अभिमुखीकरण कार्यक्रम

– राष्ट्रिय सूचना आयोगले २०७३ भदौ २० गते सिन्धुलीमा कार्यालय प्रमुख, सूचना अधिकारी राजनैतिक

दलका प्रतिनिधि, सूचनाको हकका अभियान्ता, संचारकर्मी, नागरिक समाजका अगुवासहितको उपस्थितिमा सूचनाको हकसम्वन्धी अभिमुखीकरण कार्यक्रमको आयोजना गरियो । प्रमुख जिल्ला अधिकारीको अध्यक्षतामाकार्यक्रम सम्पन्न भएको थियो ।

६.१३ बारा जिल्लाको प्रतिबद्धता जारी

– जिल्ला प्रशासन कार्यालय, बाराले २०७३ भदौ २६ गते सूचनाको हकसम्बन्धी विशेष कार्यक्रमको आयोजना गऱ्यो । कार्यक्रममा कार्यालय प्रमुख, सूचना अधिकारी, राजनैतिक दलका प्रमुख र प्रतिनिधि, संचारकर्मी, नागरिक समाजका अगुवा, सूचनाको हकको अभियान्ता लगायतको उपस्थिति रहेको थियो । कार्यक्रममा प्रमुख जिल्ला अधिकारीले सूचनाको हकको सम्मान गर्ने लगायतको सात बूँदे प्रतिबद्धता घोषणा गर्नुभएको थियो ।

६.१४ रौतहट जिल्लामा सूचनाको हकसम्बन्धी कार्यक्रम

– २०७३ भदौ २७ गते राष्ट्रिय सूचना आयोगले रौटहटमा सूचनाको हकसम्बन्धी अन्तरक्रिया कार्यक्रमको आयोजना गऱ्यो । कार्यक्रम रौतहटका प्रमुख जिल्ला अधिकारीको अध्यक्षतामा सम्पन्न भएको थियो । कार्यक्रममा सबै कार्यालय प्रमुखहरूले सूचनाको हकको प्रचलनमा डटेर लाग्ने मौखिक प्रतिबद्धता व्यक्त गर्नुभयो ।

– २०७३ पौष ८ गते जिल्ला प्रशासन कार्यालय, रौतहटको सहयोगमा कार्यालय प्रमुख, गा.वि.स. सचिव, माध्यमिक विद्यालयका प्रधानाध्यापक र प्राविधिक कर्मचारीहरूका लागि आयोजित सूचनाको हकसम्बन्धी कार्यक्रममा सूचनाको हकका सम्बन्धमा जानकारी प्रवाह गरिएको छ ।

६.१५ अर्घाखाँची जिल्लामा कार्यक्रम र प्रतिबद्धता घोषणा

– २०७३ भदौ ३० गते अर्घाखाँचीमा राष्ट्रिय सूचना आयोगले सूचनाको हकसम्बन्धी अभिमुखीकरण/अन्तरक्रिया कार्यक्रमको आयोजना गऱ्यो । सो कार्यक्रम प्रमुख जिल्ला अधिकारीको अध्यक्षतामा सम्पन्न भएको थियो । कार्यक्रममा प्रमुख जिल्ला अधिकारीको नेतृत्वमा कार्यालय प्रमुखहरूले सात बुँदे लिखित घोषणा पत्र प्रस्तुत गर्नुभयो । यसबाट नागरिकको सूचनाको हकको सम्मान र प्रचलनमा उक्त जिल्लाका सरकारी कार्यालयका प्रमुखहरू पूर्णतः प्रतिबद्ध रहेको सन्देश सार्वजनिक भयो ।

– २०७४ बैशाख २२ गते सिआईजी अर्घाखाँचीले आयोजना गरेको कार्यक्रममा सूचनाको हकसम्बन्धी विषयमा चर्चा भयो । त्यहाँ उद्योग वाणिज्य संघका अध्यक्षसहितका पदाधिकारीहरूसँग व्यवसायीले जान्नुपर्ने सूचनाहरूका बारेमा अर्न्तक्रिया भयो ।

६.१६ रूकुम जिल्लामा सार्वजनिक प्रतिबद्धता व्यक्त

– २०७३ असोज १६ गते जिल्ला प्रशासन कार्यालयले कार्यालय प्रमुख, सूचना अधिकारी, राजनैतिक दलका प्रमुख, संचारकर्मी, सूचनाको हकका अभियान्ता, नागरिक समाजका अगुवा लगायतको भेला गराई सूचनाको हकको अन्तरक्रिया कार्यक्रम आयोजना गऱ्यो । साथै, कार्यक्रममा प्रमुख जिल्ला अधिकारीले सबै कार्यालय प्रमुखको हस्ताक्षरसहित सूचनाको हकको प्रचलनमा खरो उत्रिने गरी सात बूँदे घोषणा पत्र सार्वजनिक गर्नुभयो ।

६.१७ सल्यान जिल्लामा सार्वजनिक घोषणा

– २०७३ असोज १६ गते जिल्ला प्रशासन कार्यालय सल्यानको अगुवाईमा आयोजित सूचनाको हकको अन्तरक्रिया कार्यक्रममा सबै कार्यालय प्रमुखले सात बूँदे घोषणा पत्रमा हस्ताक्षर गर्नुभयो । तहाँका प्रमुख जिल्ला अधिकारीले कार्याक्रमको अध्यक्षता गर्दै घोषणा पत्र बाचन गरेर सार्वजनिक गर्नुभयो ।

६.१८ दाङ जिल्लामा सार्वजनिक प्रतिबद्धता

– २०७३ असोज १७ गते दाङ जिल्लाको प्रमुख जिल्ला अधिकारीले जिल्लामा क्रियाशील सबै क्षेत्र र वर्गको प्रतिनिधित्व हुने गरी सूचनाको हकको एउटा अन्तरक्रिया कार्यक्रमको आयोजना गर्नुभयो । कार्यक्रममा सबै कार्यालय प्रमुखहरूले सूचनाको हकको सम्मान गर्ने लगायतको सात बूँदे घोषणा पत्रमा हस्ताक्षर गर्नुभयो ।

६.१९ बाँके जिल्लाद्धारा सार्वजनिक प्रतिबद्धता व्यक्त

– २०७३ असोज १७ गते जिल्ला प्रशासन कार्यालय बाँकेमा तहाँका प्रमुख जिल्ला अधिकारीले कार्यालय प्रमुख लगायतको भेलाको आयोजना गर्नुभयो । सोही स्थानमा सूचनाको हकसम्वन्धी बृहत् अन्तरक्रिया कार्यक्रम सम्पन्न भयो । कार्यक्रममा प्रमुख जिल्ला अधिकारीलेसूचनाको हकको प्रचलन गर्नेसम्बन्धीसात बूँदे प्रतिबद्धता सार्वजनिक गर्नुभयो ।

– २०७३ मंसिर ८ गते स्थानीय प्रशासनसँगको समन्वयमा वास, नेपालगंजले २५ जना सार्वजनिक कार्यालयका सूचना अधिकारीलाई सूचनाको हकका सम्बन्धमा तालीमको आयोजना गरेको छ ।

६.२० जिल्ला प्रशासन कार्यालय, दार्चुलाको पत्र

– २०७३ कार्तिक ३ गते जिल्ला प्रशासन कार्यालय, दार्चुलाद्वारा प्रेषित पत्रमा २०७३ साउनदेखि २०७३ असोज मसान्तसम्ममा सो जिल्लामा सूचनाको हकको प्रचलनका सम्वन्धमा निम्न कार्य भएको व्यहोरा लेखी आएको थियो :

१. सर्वाधिक जिम्मेवारी रहेको प्रत्येक निकायले आफूले सम्पादन गरेको काम कारवाहीको अभिलेख व्यवस्थित गरी प्रत्येक ३।३ महिनामा सूचना अद्यावधिक गर्ने कार्य पद्धतिलाई प्राथमिकतामा राखी सम्पादन गर्न जिल्लास्थित सरोकारवाला निकायहरूको ध्यानाकर्षण गराई त्यस्ता काम कारवाहीहरू सम्पादन गरे नगरेको समेत जिल्ला प्रशासन कार्यालयबाट नियमित अनुगमन गरिएको ।

२. सूचनाको हकसम्बन्धी ऐन तथा नियमावलीमा रहेको प्रावधानलाई सर्वसाधारणले समेत थप जानकारी पाउन् भन्ने अभिप्रायले सूचना अधिकारीहरू जिल्लास्थित संचारकर्मीहरूको नियमित बैठक आयोजना गरी संचारमाध्यमहरूवाट समेत प्रचार-प्रसार गर्न सम्प्रेषणको व्यवस्था गरिएको ।

३. कुनै निकायबाट आफूले माग गरेको सूचना उपलव्ध गराइएन भन्ने विषयमा त्यस्ता किसिमका लिखित निवेदनहरू आउने नगरेकोमा सूचना माग्न आउनेलाई कानूनले बन्देज लगाए बाहेकका सूचनाहरू तोकिएको म्यादभित्र उपलव्ध गराउन प्रत्येक निकायका सूचना अधिकारी र सम्वन्धित निकयका प्रमुखहरूलाई समेत सतर्क गराउने गरिएको ।

४. सार्वजनिक निकायबाट प्रदान गरिने सेवाका सम्वन्धमा जिल्लास्थित निकायहरूको कामकारवाहीको एकीकृत नागरिक बडापत्र प्रकाशनको व्यवस्था मिलाई सर्वसाधारण समक्ष जानकारी गराउन वितरण गर्ने व्यवस्था मिलाइएको ।

५. सूचनाको हकसम्बन्धी ऐन, २०६४ तथा नियमावली, २०६५ को प्रावधानहरू तोकिएको समयसीमा र मापदण्डअनुसार कार्यान्वयन गर्न गराउन राष्ट्रिय सूचना दिवसको अवसरमा जिल्लास्थित निकायका सूचना अधिकारी तथा सम्बन्धित प्रमुखको समेत लिखित प्रतिबद्धता जनाएको अभिलेख व्यवस्थित गरिएको ।

६. जिल्लाका प्रत्येक सेवा प्रदायक निकायका सूचना अधिकारीको नाम, थर, सम्पर्क नम्वर कार्यकक्ष, फोटोसहितको फ्लेक्स बोर्ड राख्ने तथा सूचना अधिकारीसम्बन्धी अपनाउनुपर्ने अन्य कार्य प्रक्रियाबारेत्यस्ता निकायहरूको विवरण जिल्लास्थित संचारमाध्यम तथा सरोकारवालाहरूलाई उपलव्ध गराईएको र बाँकी जति उपलव्ध गराउने कारवाहीमा रहेको जानकारी गराइएको ।

७. सुशासन (व्यवस्थापन तथा संचालन ऐन), २०६४ तथा नियमावली, २०६५ को प्रावधान अनुसार सार्वजनिक निकायको कामकारवाहीका विषयमा यस कार्यालयको संयोजनमा पालो मिलाई सार्वजनिक सुनुवाई गर्ने प्रक्रियालई निरन्तरता दिइएकोमा सो पद्धतिबाट समेत सूचनाको हकसम्बन्धी विविध क्षेत्रको सर्वसाधारण समेतले जानकारी प्राप्त गर्ने गरिएको ।

६.२१ जिल्ला प्रशासन कार्यालय, डडेल्धुराको पत्र

– जिल्ला प्रशासन कार्यालय, डडेलधुराबाट २०७३ कार्तिक ५ गते प्रेषित पत्रमा तत् जिल्लामा २०७३ साउनदेखि असोज मसान्तसम्म सूचनाको हकका क्षेत्रमा सम्पादित असल अभ्यासहरू (Best Practices) निम्नानुसार भएको भनी लेखी आएको छ :

१. जिल्लास्थित सम्पूर्ण सरकारी कार्यालय/संघ-संस्थाहरूबाट दिईने सेवा सुविधाका प्रकार, लाग्ने समय तथा पेश गर्नुपर्ने कागज प्रमाणसहितको नागरिक बडापत्रको संगालो तयार पारी गा.पा./न.पा. तथा सम्पूर्ण कार्यालयमा राख्न लगाईएको ।

२. सम्पूर्ण कार्यालयहरूमा अनिवार्य रूपमा सेवाग्राहीका पृष्ठपोषण रजिष्टर राख्न लगाईएको ।

३. प्रमुख जिल्ला अधिकारीको अध्यक्षतामा कार्यालय प्रमुखको बैठक बसी सम्पूर्ण कार्यालय प्रमुखहरूको आ-आफ्नो कार्यालयका कार्यक्रमहरूको बारेमा सर्वसाधारण नागरिकहरूलाई जानकारी गराउन स्थानीय एफ.एम. रेडियोहरूबाट सेवाग्राही र सेवा प्रदायकबीच रेडियो संवाद कार्यक्रम सञ्चालन गरिएको ।

४. स्थानिय राजनैतिक दल, कार्यालय प्रमुख, नागरिक समाज र पत्राकारबीच जिल्लाका विकास निर्माण एवम् अन्य गतिविधिका बारेमा जानकारी गराउने एवम् छलफल गर्ने गरिएको ।

५. प्रत्येक कार्यालयहरूको नियमित रूपमा आ-आफ्नो कार्यालयमा कार्यरत कर्मचारीहरूको स्टाफ बैठक राखी सम्पादित कार्यक्रमबारे छलफल एवम् समीक्षा गराई सो जानकारी जिल्ला प्रशासन कार्यालयमा नियमित पठाउने निर्णय भई कार्यान्वयनमा ल्याइएको ।

६.२२ लमजुङ जिल्लामा अर्न्तक्रिया कार्यक्रम

– २०७३ कात्तिक ४ गते जिल्ला प्रशासन कार्यालय, लमजुङ्गको आयोजनामा सूचनाको हकसम्बन्धी अर्न्तक्रिया कार्यक्रम सम्पन्न भएको छ । कार्यक्रममा प्रमुख जिल्ला अधिकारीले जिल्लास्थित सबै सार्वजनिक कार्यालयको तर्फबाट सूचनाको हकको प्रभावकारी प्रचलनका लागि प्रतिवद्धता समेत व्यक्त गर्नुभयो ।

६.२३ गोरखा जिल्लामा अर्न्तक्रिया कार्यक्रम

– २०७३ कात्तिक ५ गते जिल्ला प्रशासन कार्यालय, गोरखाको आयोजनामा सूचनाको हकसम्बन्धी अर्न्तक्रिया कार्यक्रम सम्पन्न भएको छ । कार्यक्रममा प्रमुख जिल्ला अधिकारीले २१ बुँदे सुधारको विवरणका साथै जिल्लास्थित सबै सार्वजनिक कार्यालयको तर्फबाट सूचनाको हकको प्रभावकारी प्रचलनका लागि प्रतिवद्धता समेत व्यक्त गर्नुभयो ।

६.२४ धनुषा जिल्लामा अर्न्तक्रिया कार्यक्रम

– २०७३ कात्तिक ९ गते जिल्ला प्रशासन कार्यालय, धनुषाको आयोजनामा सूचनाको हकसम्बन्धी जिल्ला स्तरिय अर्न्तक्रिया कार्यक्रम सम्पन्न भएको छ । कार्यक्रममा सूचना अधिकारीको नामावली समेटिएको फ्लेक्स बोर्ड सार्वजनिक गर्नुका साथै प्रमुख जिल्ला अधिकारीले सार्वजनिक कार्यालयका प्रमुखहरूको तर्फबाट सूचनाको हकको प्रभावकारी प्रचलनका लागि प्रतिवद्धता समेत व्यक्त गर्नुभयो ।

६.२५ सिराहा जिल्लामा अर्न्तक्रिया कार्यक्रम

– २०७३ कात्तिक ९ गते सिराहामा सूचनाको हकसम्बन्धी जिल्ला स्तरिय गोष्ठी सम्पन्न भएको छ ।

६.२६ मनाङ जिल्लामा कार्यक्रम

– २०७३ कात्तिक २४ गते राष्ट्रिय सूचना आयोगको आयोजना र जिल्ला प्रशासन कार्यालय, मनाङ्गको समन्वयमा सूचनाको हकसम्बन्धी कार्यक्रम सम्पन्न भएको छ ।

६.२७अछाम जिल्लामा अर्न्तक्रिया कार्यक्रम

– २०७३ मंसिर १० गते जिल्ला प्रशासन कार्यालय, अछामले सूचनाको हकसम्बन्धी जिल्ला स्तरिय अर्न्तक्रिया कार्यक्रम आयोजना गऱ्यो । करिब सयजना सहभागीको उपस्थितिमा संचालित उक्त कार्यक्रममा सूचनाको हकको सिद्वान्त, व्यवहार, नेपालको कानून लगायतका विषयमा छलफल भएको थियो ।

६.२८ मोरङ जिल्लामा तालीम

– २०७३ मंसिर २७ गते विराटनगरमा २३ जिल्लाका ६० जना सूचनाको हकको अभियन्ताको दुई दिने तालीम सम्पन्न भएको छ ।

६.२९ सिन्धुपाल्चोक जिल्लामा कार्यक्रम

– २०७३ मंसिर २९ गते चौतारामा सूचनाको हकसम्बन्धी जिल्लास्तरिय अर्न्तक्रिया कार्यक्रम सम्पन्न भएको छ । कार्यक्रममा सूचना अधिकारीको नामावली समेटिएको फ्लेक्स बोर्ड सार्वजनिक गर्नुका साथै प्रमुख जिल्ला अधिकारीले सार्वजनिक कार्यालयका प्रमुखहरूको तर्फबाट सूचनाको हकको प्रभावकारी प्रचलनका लागि प्रतिवद्धता समेत व्यक्त गर्नुभयो ।

६.३० रसुवा जिल्लामा कार्यक्रम

– २०७३ पौष ६ गते रसुवाको धुन्चेमा सूचनाको हकसम्बन्धी अर्न्तक्रिया कार्यक्रम सम्पन्न भएको छ । कार्यक्रममा सूचना अधिकारीको नामावली समेटिएको फ्लेक्स बोर्ड सार्वजनिक गर्नुका साथै प्रमुख जिल्ला अधिकारीले जिल्ला स्थित सबै सार्वजनिक कार्यालयको तर्फबाट सूचनाको हकको प्रभावकारी प्रचलनका लागि प्रतिवद्धता समेत व्यक्त गर्नुभयो ।

६.३१ मकवानपुर जिल्लामा पत्रकार भेटघाट

– २०७३ पौष ८ गते पत्रकार महासंघ हेटौडाका उपाध्यक्ष श्री गिरिजा अधिकारीको विशेष सक्रियतामा मकवानपुर जिल्लाको हेटौडामा क्रियाशील करिव दुई दर्जन पत्रकारहरूसँग सूचनाको हकको विषयमा अर्न्तक्रिया सम्पन्न भएको छ ।

६.३२ महोत्तरी जिल्लामा कार्यक्रम

– २०७३ पौष १० गते जिल्ला प्रशासन कार्यालयको सहयोगमा सरकारी कार्यालयका प्रमुख, सूचना अधिकारी, राजनीतिक दलका प्रतिनिधि, नागरिक समाजका अगुवा, सूचनाको हकका अभियान्ता, संचारकर्मी लगायतको सहभागीतामा महोत्तरीको बर्दिवासमा सूचनाको हकसम्बन्धी कार्यक्रम सम्पन्न भएको छ । प्रमुख अतिथिको रूपमा रहनुभएका प्रमुख जिल्ला अधिकारीले जिल्लास्थित सबै सार्वजनिक कार्यालयको तर्फबाट सूचनाको हकको प्रभावकारी प्रचलनका लागि प्रतिवद्धता समेत व्यक्त गर्नुभयो ।

६.३३. रामेछाप जिल्लामा कार्यक्रम

– २०७३ पौष १० गते जिल्ला प्रशासन कार्यालयको सक्रियतामा जिल्लाका सरकारी कार्यालय प्रमुख, सूचना अधिकारी, राजनीतिक दलका प्रतिनिधि, नागरिक समाजका अगुवा,सूचनाको हकका अभियान्ता, संचारकर्मी लगायतको सहभागितामा मन्थलीमा सूचनाको हकसम्बन्धी कार्यक्रम सम्पन्न भएको छ ।

– २०७३ पौष २९ गते प्रमुख जिल्ला अधिकारीको सक्रियतामा जिल्ला प्रशासन कार्यालय, रामेछापमा डिजिटल नागरिक बडापत्रको उद्घाटन भएको छ । साथै सूचना अधिकारीलाई केन्द्रित गरी सूचनाको हकको विविध पाटोमा छलफल भयो । कार्यक्रममा सूचनाको हकको कार्यान्वयन सम्बन्धी सात बुँदे प्रतिवद्धता समेत जारी भयो ।

६.३४ दोलखा जिल्लामा कार्यक्रम

– २०७३ पौष ११ गते राष्ट्रिय सूचना आयोगद्वारा जिल्लाका सरकारी कार्यालय प्रमुख, सूचना अधिकारी, राजनीतिक दलका प्रतिनिधि, नागरिक समाजका अगुवा,सूचनाको हकका अभियान्ता, संचारकर्मी लगायतको सहभागितामा चरिकोटमा सूचनाको हकसम्बन्धी कार्यक्रम सम्पन्न भएको छ । कार्यक्रममा सूचना अधिकारीको नामावली समेटिएको फ्लेक्स बोर्ड सार्वजनिक गर्नुका साथै प्रमुख जिल्ला अधिकारीले सात बुँदे प्रतिवद्धता व्यक्त गर्नुभयो ।

६.३५ म्याग्दी जिल्लामा कार्यक्रम

– २०७३ पौष २४ गते म्याग्दीको बेनीमा प्रमुख जिल्ला अधिकारीको अध्यक्षतामा सरकारी कार्यालय प्रमुख, सूचना अधिकारी, राजनीतिक दलका प्रतिनिधि, नागरिक समाजका अगुवा,सूचनाको हकका अभियान्ता, संचारकर्मी लगायतको सहभागितामा सूचनाको हकसम्बन्धी अर्न्तक्रिया सम्पन्न भएको छ ।

कार्यक्रममा प्रजिअले म्याग्दी घोषणापत्र जारी गर्नुभयो । साथै, सूचनाको हकको प्रभावकारी प्रचलनका लागिप्रतिवद्धता समेत व्यक्त गर्नुभयो ।

६.३६ पर्वत जिल्लामा कार्यक्रम

– २०७३ पौष २४ गते पर्वतको कुस्मामा प्रमुख जिल्ला अधिकारीको अध्यक्षतामा सरकारी कार्यालय प्रमुख, सूचना अधिकारी, राजनीतिक दलका प्रतिनिधि, नागरिक समाजका अगुवा, सूचनाको हकका अभियान्ता, संचारकर्मी लगायतको सहभागितामा सूचनाको हकसम्बन्धी अर्न्तक्रिया सम्पन्न भएको छ । कार्यक्रममा प्रजिअले पर्वत घोषणापत्र जारी गर्नुभयो । सूचना अधिकारीको नामावली सार्वजनिक गर्नुका साथै उहाँले सात बुँदे प्रतिवद्धता समेत व्यक्त गर्नुभयो ।

६.३७ बाग्लुङ जिल्लामा कार्यक्रम

– २०७३ पौष २५ गते प्रमुख जिल्ला अधिकारीको अध्यक्षतामा बाग्लुङमा सरकारी कार्यालय प्रमुख, सूचना अधिकारी, राजनीतिक दलका प्रतिनिधि, नागरिक समाजका अगुवा, सूचनाको हकका अभियान्ता, संचारकर्मी लगायतको सहभागितामा सूचनाको हकसम्बन्धी अर्न्तक्रिया सम्पन्न भएको छ । कार्यक्रममा सूचना लिने दिने संस्कृतिमा व्यापक सुधार गर्ने र सूचना माग आरम्भ गर्ने प्रतिवद्धता व्यक्त भयो । कार्यक्रमको अध्यक्ष रहनुभएका प्रमुख जिल्ला अधिकारीले बाग्लुङ घोषणापत्र जारी गर्नुका साथै सार्वजनिक कार्यालयका प्रमुखहरूको तर्फबाट प्रतिवद्धता व्यक्त गर्नुभयो ।

६.३८ काभ्रे जिल्लामा अर्न्तक्रिया कार्यक्रम

– २०७३ चैत्र १४ गते जिल्ला प्रशासन कार्यालय, काभ्रेको आयोजनामा सूचनाको हकसम्बन्धी अर्न्तक्रिया कार्यक्रम सम्पन्न भएको छ । कार्यक्रममा प्रमुख जिल्ला अधिकारीले जिल्लास्थित सबै सार्वजनिक कार्यालयको तर्फबाट सूचनाको हकको प्रभावकारी प्रचलनका लागि प्रतिवद्धता समेत व्यक्त गर्नुभयो ।

६.३९ नुवाकोट जिल्लामा अर्न्तक्रिया कार्यक्रम

– २०७३ चैत्र १५ गते जिल्ला प्रशासन कार्यालय, नुवाकोटको आयोजनामा सूचनाको हकसम्बन्धी जिल्लास्तरिय अर्न्तक्रिया कार्यक्रम सम्पन्न भएको छ । कार्यक्रममा सूचना अधिकारीको नामावली समेटिएको फ्लेक्स बोर्ड सार्वजनिक गर्नुका साथै प्रमुख जिल्ला अधिकारीले सार्वजनिक कार्यालयका प्रमुखहरूको तर्फबाट सूचनाको हकको प्रभावकारी प्रचलनका लागि प्रतिवद्धता समेत व्यक्त गर्नुभयो ।

६.४० बर्दिया जिल्लामा अर्न्तक्रिया कार्यक्रम

– २०७३ चैत्र २५ गते जिल्ला प्रशासन कार्यालय, बर्दियाको आयोजनामा सूचनाको हकसम्बन्धी जिल्ला स्तरिय अर्न्तक्रिया कार्यक्रम सम्पन्न भएको छ । कार्यक्रममा प्रमुख जिल्ला अधिकारीले जिल्ला स्थित सबै सार्वजनिक कार्यालयको तर्फबाट सूचनाको हकको प्रभावकारी प्रचलनका लागि प्रतिवद्धता समेत व्यक्त गर्नुभयो ।

६.४१ स्याङ्जा जिल्लामा अर्न्तक्रिया कार्यक्रम

– २०७४ जेठ २४ गते स्याङ्जामा सूचनाको हकसम्बन्धी जिल्ला स्तरिय अर्न्तक्रिया कार्यक्रम सम्पन्न भएको छ । कार्यक्रममा सूचना अधिकारीको नामावली समेटिएको फ्लेक्स बोर्ड सार्वजनिक गर्नुका साथै प्रमुख जिल्ला अधिकारीले सार्वजनिक कार्यालयका प्रमुखहरूको तर्फबाट सूचनाको हकको प्रभावकारी प्रचलनका लागिप्रतिवद्धता समेत व्यक्त गर्नुभयो ।

६.४२ सुर्खेत जिल्लामा अर्न्तक्रिया कार्यक्रम

- २०७४ जेठ २५ गते सुर्खेतमा सूचनाको हकसम्बन्धी जिल्लास्तरिय अर्न्तक्रिया कार्यक्रम सम्पन्न भएको छ । कार्यक्रममा सूचना अधिकारीको नामावली समेटिएको फ्लेक्स बोर्ड सार्वजनिक गर्नुका साथै प्रमुख जिल्ला अधिकारीले जिल्लास्थित सबै सार्वजनिक कार्यालयको तर्फबाट सूचनाको हकको प्रभावकारी प्रचलनका लागि प्रतिवद्धता समेत व्यक्त गर्नुभयो ।
- २०७४ असार ९ गते पनि सुर्खेतमा क्षेत्रीय प्रशासकको अध्यक्षतामा क्षेत्रीयस्तरका कार्यालय प्रमुख र सूचना अधिकारीको विशेष कार्यक्रम सम्पन्न भयो । क्षेत्रीय प्रशासकले क्षेत्रीय स्तरका सबै सार्वजनिक कार्यालयको तर्फबाट सूचनाको हकको प्रभावकारी प्रचलनका लागि प्रतिवद्धता व्यक्त गर्नुभयो ।

६.४३ भक्तपुर जिल्लामा अर्न्तक्रिया कार्यक्रम

- २०७४ असार २ गते भक्तपुर जिल्लामा शिक्षा पत्रकारहरूका लागि सूचनाको हकसम्बन्धी कार्यक्रमको आयोजना भएको छ । सो कार्यक्रममा सूचना आयोगका प्रमुख सूचना आयुक्त श्री कृष्णहरि बाँस्कोटाले खुला सरकार, खुला सरकारी तथ्याङ्क र खुला सरकार साझेदारीका विषयमा राष्ट्रिय र अर्न्तराष्ट्रिय अवस्थाका विषयमा चर्चा गर्नुभयो ।

६.४४ दैलेख जिल्लामा अर्न्तक्रिया कार्यक्रम

- २०७४ असार ९ गते दैलेख जिल्लामा सूचनाको हकसम्बन्धी अर्न्तक्रिया कार्यक्रम सम्पन्न भएको छ ।कार्यक्रममा सूचना अधिकारीको नामावली समेटिएको फ्लेक्स बोर्ड सार्वजनिक गर्नुका साथै प्रमुख जिल्ला अधिकारीले जिल्लास्थित सबै सार्वजनिक कार्यालयको तर्फबाट सूचनाको हकको प्रभावकारी प्रचलनका लागि प्रतिवद्धता समेत व्यक्त गर्नुभयो ।

६.४५ जिल्ला प्रशासन कार्यालय, कपिलवस्तुमा कार्यक्रम (२०७३/०९/०३ र २०७४/०२/२३)

- जिल्लास्थित कार्यालय प्रमुख, सूचना अधिकारी, पत्रकार, राजनीतिक दलका प्रतिनिधि, नागरिक समाजका अगुवाको उपस्थितिमा अर्न्तक्रियात्मक कार्यक्रम सम्पन्न भएको ।
- कार्यालयबाट प्रदान गरिने सम्पूर्ण सेवा सम्बन्धी सूचना तथा सेवाग्राहीका गुनासाहरूको बारेमा जानकारी गराउन भाद्र महिनादेखि साप्ताहिक रूपमा प्रत्येक सोमबार बिहान ८:१५-९:०० सम्म जिल्लास्थित सबै एफ.एम.बाट जवाफदेहिता कार्यक्रम प्रशारण गरिदै आएको ।
- स्थानीय पदाधिकारीको रोहवरमा प्रत्येक ४ महिने सार्वजनिक सुनुवाई कार्यक्रम गरिदै आएको ।

६.४६ जिल्ला प्रशासन कार्यालय, म्याग्दीमा कार्यक्रम

- २०७३ भदौं ३ गते राष्ट्रिय सूचना दिवसको अवसरमा जिल्लास्थित कार्यालय प्रमुख, सूचना अधिकारी, राजनीतिक दलका प्रतिनिधि, स्थानीय संघसंस्थाका प्रतिनिधि, नागरिक समाजका अगुवा, समाजसेवी तथा पत्रकारहरूको उपस्थितिमा सूचनाको हकका प्रभावकारी प्रचलनका सम्बन्धमा अर्न्तक्रिया कार्यक्रम सम्पन्न भएको ।

६.४७ जिल्ला प्रशासन कार्यालय, काठमाडौँमा कार्यक्रम (२०७३/०८/३०)

- काठमाडौँ जिल्लाका प्रमुख जिल्ला अधिकारी लगायत जिल्लास्थित कार्यालयका कार्यालय प्रमुखहरूद्वारा हस्ताक्षर गरिएको सूचनाको हकको प्रचलन गर्ने प्रतिवद्धतापत्र सार्वजनिक भएको ।

६.४८ जिल्ला प्रशासन कार्यालय, स्याङ्जामा कार्यक्रम (२०७३/०९/०६)

- सूचनाको हकसम्बन्धी ऐनको दफा २० अनुरूप प्रत्यायोजित अधिकार बमोजिम ३ वटै बुँदाहरू कार्यान्वयनका लागि जिल्लाका सबै सरकारी कार्यालयहरूमा परिपत्र गरी आदेश दिइएकोमा जिल्ला स्थित सबै सरकारी कार्यालयहरूले ३/३ महिनामा स्वत: प्रकाशन नियमित रूपले प्रकाशन गर्ने गरेको ।
- कार्यालय प्रमुखहरूको प्रत्येक महिना बस्ने नियमित बैठकहरूमा सूचनाको हकसम्बन्धी ऐन र नियमावलीका सम्बन्धमा छलफल हुने गरेको ।
- भदौ ३ गते राष्ट्रिय सूचना दिवस मनाइएको ।
- जिल्लाको नागरिक बडापत्रको सँगालो २ प्रति यस आयोगमा पठाइएको ।
- कार्यालयमा टाँस भएको बडापत्र पढ्न नजान्नेहरूका लागि ३ भाषा (नेपाली, नेवारी र मगर) मा अडियो बडापत्र राखिएको ।
- कार्यालयबाट प्रदान गरिने सम्पूर्ण सेवासम्बन्धी सूचना तथा सेवाग्राहीका गुनासाहरूको बारेमा जानकारी गराउन प्रत्येक हप्ताको सोमबार बिहान ७:३०-८:०० सम्म स्थानीय एफ.एम. बाट 'उत्तरदायित्व' कार्यक्रम प्रशारण गरिदै आएको ।
- राहदानी विभागबाट एम.आर.पी. प्राप्त भए/नभएको जानकारी दिन टेलिफोनमा नोटिस बोर्ड सेवा संचालन गरी सेवाग्राहीलाई सूचना प्रवाह गरिएको ।

६.४९ जिल्ला प्रशासन कार्यालय, डोटीमा कार्यक्रम (२०७३/१०/०३)

- जिल्लास्थित सार्वजनिक निकायका सूचना अधिकारीहरूका लागि २०७३ पौष २६ गते एक दिने प्रशिक्षण कार्यक्रमको आयोजना गरेको ।
- कार्यक्रममा ५० जनाको सहभागिता रहेको ।
- परिचय, प्रशिक्षणको उद्देश्य, विधि तथा औजार, विषयवस्तु, प्रशिक्षण पश्चात प्राप्त सुझाव तथा सल्लाहका साथै स्रोत व्यक्तिहरूको विवरण समेटी प्रतिवेदन तयार गरेकाले यसलाई सूचना आयोगले सूचनाको हकको प्रवर्द्धनका लागि उत्कृष्ट कदम ठहर गरेको ।

६.५० जिल्ला प्रशासन कार्यालय, प्यूठानमान कार्यक्रम (२०७३/१०/१७)

- जिल्लामा २०७३ श्रावण १० र ११ गते परेको भीषण वर्षाबाट प्रभावित उत्तरी भेगका ६ गाविसका सर्वसाधारणका लागि सार्वजनिक निकायबाट प्रदान गरिने सेवाहरू घरदैलोमै उपलव्ध गराउने उद्देश्यका साथ विभिन्न सार्वजनिक निकायको उपस्थितिमा २०७३ माघ १५ र १६ गते एकीकृत घुम्ती सेवा शिविर संचालन गरेको ।
- विभिन्न सार्वजनिक निकायबाट निम्नानुसारको सेवा प्रवाह भएको थियो :
  - जिल्ला प्रशासन कार्यालयबाट ५०१ नागरिकता वितरण ।
  - जिल्ला कृषि विकास कार्यालयबाट ७०४ कृषकहरूलाई विभिन्न तरकारी बीउ वितरण ।
  - जिल्ला स्वास्थ्य कार्यालयबाट ३१९ जना बिरामीको स्वास्थ्य जाँच ।
  - खानेपानी तथा सरसफाई डिभिजन कार्यालयबाट २६५ जनालाई खानेपानी सम्बन्धी सेवा प्रवाह ।

- जिल्ला आयुर्वेद स्वास्थ्य केन्द्रबाट १५१ जनालाई जाँच गरी औषधी वितरण ।
- जिल्ला पशुसेवा कार्यालयबाट १५५ घरधुरीको पशुको स्वास्थ्य जाँच तथा औषधी वितरण ।
- महिला तथा बालबालिका कार्यालयबाट ५५ जनालाई जेष्ठ नागरिक परिचयपत्र र २७ जनालाई अपाङ्गता परिचयपत्र वितरण ।
- जिल्ला निर्वाचन कार्यालयबाट ४६९ जनको मतदाता नामावली दर्ता ।

६.५१ जिल्ला विकास समितिको कार्यालय, चितवनमा कार्यक्रम (२०७३/१०/१९)

– सूचना प्रविधिको प्रयोगमार्फत सूचना प्रवाह गर्ने व्यवस्था मिलाएको जस्तै MFree WIFI Zone को स्थापना, DDC Chitwan नामक MOBILE App को विकास र प्रयोग, हेलो जिविस, चितवन नाम राखी Facebook ID को प्रयोग, ddcchitwan.gov.np वेबसाइट निरन्तर अपडेट, विद्युतीय नागरिक बडापत्रको प्रयोग, मुख्य योजनाहरूको चालू अवस्था लगायत विभिन्न सूचनाहरू LED MessageBox मार्फत निरन्तर सार्वजनिक गरिँदै आएको ।

६.५२ जिल्ला प्रशासन कार्यालय, ईलाममा कार्यक्रम (२०७३/१०/१९)

– दोस्रो त्रैमासिकको स्वत: प्रकाशन समेटेर पुस्तिका प्रकाशन गरेको । जसमा ३ भाग रहेको । भाग 'क' मा जिल्लाको परिचय, कार्यालयको दूर दृष्टि, उद्देश्य, मूख्य कार्य र कार्यक्षेत्र भाग 'ख' मा संगठनात्मक ढाँचा र दरबन्दी विवरण । भाग 'ग' मा दास्रो त्रैमासिकको सम्पादित कार्यहरूको विवरण समेटिएको .

६.५३ जिल्ला प्रशासन कार्यालय, भोजपुरमा कार्यक्रम (२०७३/१०/१९)

– २०७३ साउन र माघ महिनामा प्रमुख जिल्ला अधिकारीलाई प्राप्त ३ बुँदे अधिकारको कार्यान्वयनअन्तर्गत जिल्लास्थित सार्वजनिक निकायको अनुगमन गरेको ।

– फ्लेक्स बोर्ड राखे/नराखेको, प्रगति विवरण प्रकाशन गरे/नगरेको, सूचना प्राप्त गर्ने निवेदनको छुट्टै अभिलेख राखे/नराखेको आधारमा अनुगमन गरेको ।

– जिल्लास्थित सम्पूर्ण सार्वजनिक निकायका सूचना अधिकारीहरूको ०७३।१२।२८ मा बसेको बैठकको निर्णयको प्रतिलिपि प्रेषित गरिएको -२०७३/१२/३०) ।

६.५४ जिल्ला प्रशासन कार्यालय, गुल्मीमा कार्यक्रम (२०७३/११/०३)

– जिल्ला स्थित कार्यालय प्रमुख, सूचना अधिकारी, पत्रकार, स्थानीय एफ. एम. रेडियो, राजनीतिक दलका प्रतिनिधि, नागरिक समाजका अगुवाको उपस्थितिमा जिल्ला सरकारी वकिल कार्यालयका जिल्ला सहायक न्यायाधिवक्ता कैलाश के.सी.बाट सूचनाको हकसम्बन्धी ऐन नियमले गरेको कानूनी प्रावधानहरू सम्बन्धमा कार्यपत्र प्रस्तुत भएको ।

६.५५ जिल्ला प्रशासन कार्यालय, धादिङमा कार्यक्रम (२०७३/११/०८)

– हरेक महिनाको ४ गते सूचना अधिकारीहरूको बैठक बस्ने निर्णय गरेको ।

– २०७३ चैत्र ४ मा सूचना अधिकारीहरूका लागि अभिमुखीकरण कार्यक्रम संचालनका लागि USAID लाई अनुरोध गर्ने निर्णय गरेको ।

– २०७३ साउन २८ मा गरिएका प्रतिवद्धताको कार्यान्वयनका विषयमा सबै सूचना अधिकारीहरूबाट प्रस्तुतीकरण भई छलफल र समीक्षा गरेको ।

– २०७३ फागुन १८ र १९ गते एकीकृत घुम्ती शिविर संचालन गर्ने निर्णय गरेको ।

६.५६ जिल्ला प्रशासन कार्यालय, बाग्लुङ्गमा बैठक (२०७३/१२/१७)

– जिल्लास्थित सम्पूर्ण सार्वजनिक निकायका सूचना अधिकारीहरूको ०७३।११।३० र १२।१६ मा बसेको नियमित बैठक बसेको ।

६.५७ जिल्ला प्रशासन कार्यालय, पर्वतमा कार्यक्रम (२०७४/०१/०४)

– विपदपूर्व तयारी प्रतिकार्य योजना अद्यावधिक गरी प्रकाशन गर्नुका साथै जिल्ला सुरक्षा योजना तयार पारिएको ।

– जिल्ला स्थित सम्पूर्ण सार्वजनिक निकायको नागरिक बडापत्र समेटी तयार पारिएको एकीकृत नागरिक बडापत्र प्रकाशन गरिएको ।

– जिल्ला स्थित कार्यालय प्रमुखहरूको मासिक हाजिरीको विवरण वेबसाइट मार्फत सार्वजनिक गर्ने गरिएको ।

– कार्यालयमा विद्युतीय हाजिरीको व्यवस्थाका साथै सिसि क्यामेरा जडान गरिएको ।

– जिप्रका, जिसस, नपा, कृषि र वन कार्यालयहरूमा डिजिटल नागरिक बडापत्रको व्यवस्था गर्नुका साथै अन्य कार्यालयहरूलाई पनि यसै आ.व. देखि सोको व्यवस्था गर्न अनुरोध गरिएको ।

– हेल्पडेस्कलाई सुधार गरी कार्यालयबाटै विभिन्न प्रकारका निवेदन नि:शुल्क वितरण गर्ने व्यवस्था गरिएको ।

– प्रत्येक महिनाको पहिलो शुक्रबार सरसफाई विशेष अभियान कायक्रम सञ्चालन गर्ने गरिएको ।

– राहदानीको राजश्व बैंकमा दाखिला गर्ने व्यवस्थालाई निरन्तरता दिइएको ।

– बजार अनुगमन कार्यलाई प्रभावकारी बनाउन निरन्तर रूपमा सो गर्ने गरिएको ।

६.५८ जिल्ला प्रशासन कार्यालय, खोटाङमा कार्यक्रम (२०७४/०२/०८)

– निर्वाचन आचारसंहिता, सूचनाको हक र सूचना अधिकारीको कर्तव्य र भूमिकाको विषयमा अर्न्तक्रिया कार्यक्रम सम्पन्न भएको ।

६.५९ जिल्ला प्रशासन कार्यालय, अछाममा कार्यक्रम (२०७४/०२/१७)

– जिप्रका, जिसस, नपा, ग्रामीण प्रशिक्षण केन्द्र पुन्न डोटीको संयुक्त आर्थिक साझेदारीमा जिल्ला स्थित सार्वजनिक निकायका सूचना अधिकारीहरूको क्षमता अभिवृद्विका लागि एक दिने प्रशिक्षण कार्यक्रम सञ्चालन गरिएको ।

६.६० जिल्ला प्रशासन कार्यालय, सुनसरीमा कार्यक्रम (२०७४/०२/२५)

– जिल्ला स्थित सबै सरकारी कार्यालयका प्रमुख तथा सूचना अधिकारीहरूको उपस्थितिमा सम्पन्न भएको कार्यक्रममा सूचनाको हकको प्रभावकारी प्रचलनका लागि प्रतिवद्धता व्यक्त गरिएको ।

– प्रमुख जिल्ला अधिकारीलाई प्राप्त ३ बुँदे अधिकारको कार्यान्वयन अन्तर्गत जिल्लास्थित सार्वजनिक निकायको अनुगमन गरिएको र सहज सूचना प्राप्तिका लागि निर्देशन समेत गरिएको ।

६.६१ जिल्ला प्रशासन कार्यालय, ताप्लेजुङ्गमा प्रतिबध्दता (२०७४/०३/०१)

– राष्ट्रिय सूचना आयोगबाट पठाइएको तेस्रो त्रैमासिकको असल अभ्यास र ७ बुँदे प्रतिवद्धता कार्यान्वयनमा प्रतिवद्व रहेको भनी कार्यालय प्रमुखहरूबाट हस्ताक्षर गरिएको ।

६.६२. जिल्ला प्रशासन कार्यालय, सुर्खेतमा बैठक (२०७४/०३/०१)

– प्रमुख जिल्ला अधिकारीको अध्यक्षतामा जिल्लास्थित सूचना अधिकारीहरूको बैठक बसी सूचनाको हक कार्यान्वयन सम्बन्धमा गरिएका छलफल र निर्णय कार्यालयको वेबसाइटमा राखिएको ।

६.६३ जिल्ला हुलाक कार्यालय, तनहुँको पहल (२०७३/१२/१४)

– सूचनाको हकसम्बन्धी ऐन र नियमावली अनुसार आ.व. २०७३।७४ को तेस्रो त्रैमासिकको स्वतः प्रकाशन सम्बन्धी विवरण संलग्न गरेको ।जिल्लास्थित सम्पूर्ण सार्वजनिक निकायका कार्यालय प्रमुख र सूचना अधिकारीहरूको विवरण संकलन गरी आयोगमा पठाइएको ।

६.६४ जिल्ला हुलाक कार्यालय, मकवानपुरको पहल (२०७३/१२/२२)

– नेपाल विद्युत प्राधिकरण, हेटौंडा वितरण केन्द्रलगायत मकवानपुर जिल्लाका निकायहरूमा सूचना अधिकारी तोकी नाम, दर्जा र सम्पर्क नं. यथाशिघ्र उपलव्ध गराउन अनुरोध गरिएको ।

६.६५ पश्चिमाञ्चल क्षेत्रीय हुलाक निर्देशनालय, पोखराको पहल (२०७३/१२/३०)

– जिल्ला स्थित क्षेत्रीयस्तर र जिल्लास्तरका कार्यालय प्रमुख र सूचना अधिकारीहरूको नामावली अद्यावधिक गरी सूचना आयोगमा पठाउनुपर्ने भएकाले सो विवरण १ हप्ताभित्र निर्देशनालयमा पठाउन अनुरोध गरिएको ।

– निर्देशनालयको २०७३ चैत्र महिनाको टिकट बिक्री, रजिष्टिरी दर्ता र हुलाक महशुल, धनादेश सेवा, पार्शल पुलिन्दा सेवा, बचत बैंक, द्रुत सेवा, पोष्ट बक्स, बिमा, टेलिसेण्टर सम्बन्धमा भएका प्रगति विवरण स्वतः प्रकाशनस्वरुप आयोगमा पठाएको (२०७४।१।६).

– निर्देशनालयको २०७४ बैशाख महिनाको टिकट बिक्रि, रजिष्टिरी दर्ता र हुलाक महशुल, धनादेश सेवा, पार्शल पुलिन्दा सेवा, बचत बैंक, द्रुत सेवा, पोष्ट बक्स, बिमा, टेलिसेण्टर सम्बन्धमा भएका प्रगति विवरण पठाइएको(२०७४।२।६) ।

– सूचनाको हकसम्बन्धी ऐन कार्यान्वयन र अनुगमन सम्बन्धी कार्यविधि, २०७१ अनुसार जिल्ला स्थित कार्यालयहरूमा सूचना अधिकारीको नियुक्ति भए नभएको, तालिम दिए नदिएको, मागेको सूचना उपलव्ध गराए नगराएको, स्वतः प्रकाशन गरे नगरेको विवरण समेटी प्रतिवेदन तयार गरिएको । साथै, निर्देशनालयको २०७४ जेठ महिनाको टिकट बिक्रि, रजिष्टिरी दर्ता र हुलाक महशुल, धनादेश सेवा, पार्शल पुलिन्दा सेवा, बचत बैंक, द्रुत सेवा, पोष्ट बक्स, बिमा, टेलिसेण्टर सम्बन्धमा भएका प्रगति विवरण पठाएको (२०७४।३।६) ।

६.६६ जिल्ला हुलाक कार्यालय, ताप्लेजुङ्गको पहल (२०७४/०१/०३)

– सूचना अधिकारीको नियुक्ति, सूचना माग र प्रवाह, सरकारी तथा गैरसरकारी निकायबाट भएका कार्यक्रमको विवरण, जिल्लाभित्र सूचनाको हक सम्बन्धमा कार्यरत गैरसरकारी निकाय र तिनले गरेको कार्यक्रमको विवरण समावेश गरी २०७३ चैत्र महिनाको अनुगमन प्रतिवेदन पठाइएको ।

– सूचनाको हकसम्बन्धी ऐन कार्यान्वयन र अनुगमन सम्बन्धी कार्यविधि, २०७१ को अनुसूची १ (क-ङ) अनुसार जिल्ला स्थित ७ सार्वजनिक निकायको अनुगमन गरी २०७४ बैशाख महिनाको अनुगमन प्रतिवेदन पठाइएको-२०७४।२।१) ।

६.६७ जिल्ला हुलाक कार्यालय, सल्यानको पहल (२०७४/०१/०५)

- आ.व. २०७३ को श्रावणदेखि चैत्रसम्मको स्वतः प्रकाशनसम्बन्धी विवरण पठाइएको ।
- प्र.जि.अ. भरत कुमार बुढाथोकीको अध्यक्षतामा जिल्लास्थित सार्वजनिक निकायका प्रमुखहरूको सहभागितामा सूचनाको हक कार्यान्वयन सम्बन्धी अर्न्तक्रिया कार्यक्रम सञ्चालन गरिएको-२०७४।१।२५) ।
- सूचनाको हकसम्बन्धी ऐन र नियमावली बमोजिम हालसम्म भएका प्रगति विवरण पठाइएको । साथै, ऐन र नियमावली अनुरूप काम कारवाहीको अनुगमन गर्ने प्रयोजनार्थ केन्द्रीय धनादेशमार्फत प्राप्त रकम खर्च गरेको बिल भरपाईको प्रतिलिपि समेत आयोगमा पठाइएको (२०७४।३।१८) ।

६.६८ मध्य-पश्चिमाञ्चल क्षेत्रीय हुलाक निर्देशनालय, सुर्खेतको पहल (२०७४/०१/०५)

- स्थलगत अनुगमनबाट प्राप्त विवरण अनुसारको अनुगमन प्रतिवेदन, सूचना अधिकारीको नियुक्ति, सूचना माग र प्रवाहको विवरण र त्रैमासिक स्वतः प्रकाशन समेत आयोगमा पठाइएको ।
- सूचनाको हकसम्बन्धी ऐनको प्रभावकारी प्रचलनको सम्बन्धमा स्थलगत अनुगमन (३ ओटा सार्वजनिक निकाय) बाट प्राप्त विवरण संलग्न गरी पठाइएको(२०७४।२।७).
- सूचनाको हकसम्बन्धी ऐन कार्यान्वयन र अनुगमन सम्बन्धी कार्यविधि, २०७१ अनुसार २०७४ जेठको जिल्लास्थित कार्यालयहरूमा सूचना अधिकारीको नियुक्ति भए नभएको, तालिम दिए नदिएको, मागेको सूचना उपलब्ध गराए नगराएको, स्वतः प्रकाशन गरे नगरेको विवरण समेटी अनुसूची १(क-ङ) सम्मको प्रतिवेदन पठाइएको (२०७४।३।६) ।

६.६९ जिल्ला हुलाक कार्यालय, रामेछापको पहल (२०७४/०१/०८)

- २०७३ को तेस्रो त्रैमासिकमा सम्पादित कार्य, गुनासो फछर्यौट सम्बन्धी फाराम र स्वतः प्रकाशन सम्बन्धी विवरण पठाइएको ।

६.७०. जिल्ला हुलाक कार्यालय, चितवनको पहल (२०७४/०१/११)

- जिल्ला स्थित सम्पूर्ण सार्वजनिक निकायका सूचना अधिकारीहरूको अद्यावधिक विवरण तथा सूचना प्रवाह भए नभएको विवरण पठाएको ।
- सूचनाको हकसम्बन्धी ऐनको प्रभावकारी प्रचलनको सम्बन्धमा जिल्ला स्थित केही सार्वजनिक निकायहरू (८ ओटा) मा भएको प्रारम्भिक अनुगमन गरी सोको प्रतिवेदन संलग्न गरी पठाइएको-२०७४।२।११)।

६.७१ जिल्ला हुलाक कार्यालय, ओखलढुङ्गाको पहल (२०७४/०१/१२)

- सूचना अधिकारीको नियुक्ति तथा भैरहेको सूचना अधिकारी सरूवा बढुवा भई अन्यत्र गएको अवस्थामा सात दिनभित्र नयाँ सूचना अधिकारी तोकी सोको विस्तृत विवरण जिल्ला हुलाक कार्यालयमा उपलब्ध गराउन अनुरोध गरिएको ।

६.७२ पूर्वाञ्चल क्षेत्रीय हुलाक निर्देशनालय, मोरङको पहल (२०७४/०१/१३)

- सूचनाको हकसम्बन्धी ऐन कार्यान्वयन र अनुगमन सम्बन्धी कार्यविधि, २०७१ प्राप्त भएपछि आफ्नो निकायमा सूचना इकाईको गठन गरी सूचना अधिकारी तोकिएको, स्थानीय स्तरमा अनुगमनको कार्य आरम्भ गरी केही सार्वजनिक निकायको अनुगमन समेत गरिएको जानकारी गराएको ।

– २०७३ माघदेखि चैत्रसम्मको सूचनासँग सम्बन्धित विवरण निर्देशनालयको सूचनापाटी मार्फत सार्वजनिक गरिएको ।

– २०७३ माघदेखि चैत्रसम्मको सूचनासँग सम्बन्धित विवरण निर्देशनालयको सूचनापाटी मार्फत सार्वजनिक गरिएको (२०७४।१।१३).

६.७३ मध्यमाञ्चल क्षेत्रीय हुलाक निर्देशनालय, बबरमहलको पहल (२०७४/०१/१३)

– जिल्लास्थित क्षेत्रीय र जिल्लास्तरका कार्यालयहरूलाई सूचना आयोगमा स्वत: प्रकाशन सम्बन्धी विवरण पठाउनका लागि अनुरोध गरेको ।

६.७४ जिल्ला हुलाक कार्यालय, नवलपरासीको पहल (२०७४/०१/१४)

– जिल्ला स्थित सम्पूर्ण सार्वजनिक निकायलाई कार्यालय प्रमुख र सूचना अधिकारीको नाम र सम्पर्क नं तथा कार्यालयको वेभसाइट वा इमेल ठेगाना पठाउन अनुरोध गरेको ।

– सूचनाको हकसम्बन्धी ऐन र नियमावली बमोजिम सूचना अधिकरी र सूचना शाखाको व्यवस्था गर्न, सूचना अधिकारीको नाम, पद, कोठा नं., मोबाइल नं., इमेल ठेगाना आदि विवरण नागरिक बडापत्रमा उल्लेख गर्न, सूचना अद्यावधिक गरी स्वत: प्रकाशन गर्न, माग गरेको सूचना, सूचना दिएको विवरण र दिन इन्कार गरेको विवरण छुट्टाछुट्टै अभिलेख राख्न जिल्लास्थित सबै सार्वजनिक निकायलाई गरेको परिपत्रको बोधार्थ आयोगमा पठाइएको(२०७४।३।४).

६.७५ जिल्ला हुलाक कार्यालय, अछामको पहल (२०७४/०१/१५)

– सूचनाको हकसम्बन्धी ऐन कार्यान्वयन र अनुगमनसम्बन्धी कार्यविधि, २०७१ अनुसार जिल्ला स्थित सम्पूर्ण सरकारी तथा गैरसरकारी कार्यालयहरूको अनुगमन गरी सोको प्रतिवेदन संलग्न गरी आयोगमा पठाइएको ।

६.७६ जिल्ला हुलाक कार्यालय, प्यूठानको पहल (२०७४/०१/२१)

– सूचनाको हकसम्बन्धी ऐन कार्यान्वयन र अनुगमन सम्बन्धी कार्यविधि, २०७१ अनुसार जिल्ला स्थित सम्पूर्ण सरकारी कार्यालयहरूको अनुगमन गरी सोको प्रतिवेदन संलग्न गरी पठाइएको ।

६.७७ जिल्ला हुलाक कार्यालय, मुस्ताङको पहल (२०७४/०१/२२)

– जिल्लास्थित सार्वजनिक निकायमा सूचना अधिकारी तोकिएको र आवश्यक विवरण समेटी फ्लक्स बोर्ड तयार गरिएको, हालसम्म सूचना कसैले पनि नमागेको, सबै कार्यालयहरूले सूचना पाटीमा आय-व्यय तथा अन्य गतिविधिहरूको सूचना मासिक रूपमा पठाउने गरिएको, सार्वजनिक निकायबाट निर्माणाधीन योजनाहरूमा सबैले देख्ने गरी लागत, समय, निर्माण गर्ने कम्पनी तथा आवश्यक अन्य सूचनाहरू प्रवाह गरिएको जानकारी गराइएको ।

६.७८ जिल्ला हुलाक कार्यालय, रूपन्देहीको पहल (२०७४/०१/२२)

– जिल्ला स्थित सबै सार्वजनिक निकायहरूमा सूचना अधिकारी तोकिएको भए नाम, पद, सम्पर्क नं. समेत उपलब्ध गराउन र नतोकिएको भए ७ दिनभित्र तोकी सोको विवरण पठाउन अनुरोध गरिएको । साथै, सूचना आयोगबाट धनादेश गरी पठाइएको रू. २५ हजार हुलाक अधिकृत नारायण प्रसाद पन्थी र सूचना अधिकारी शैलेन्द्र कुमार चौधरीको संयुक्त दस्तखतबाट सञ्चालन हुने गरी ०७४।२।१० मा हुलाक बचत बैंकमा सूचनाको हकसम्बन्धी खाता खोलिएको ।

– जिल्लास्थित सम्पूर्ण सार्वजनिक निकायमा मौखिक तथा लिखित रूपमा सूचना माग गर्ने र सो सूचना उपलब्ध गराइएको विवरण जिल्ला हुलाक कार्यालयमा उपलब्ध गराउन अनुरोध गरिएको-२०७४।१।३०)।

६.७९ जिल्ला हुलाक कार्यालय, सुनसरीको पहल (२०७४/०१/३१)

– जिल्ला हुलाक कार्यालयका सुचना अधिकारीबाट जिल्ला स्थित सार्वजनिक निकायको निरीक्षण गरी सूचना अधिकारीको विवरण अद्यावधिक गरी आयोगमा पठाइएको ।

६.८० जिल्ला हुलाक कार्यालय, पाल्पाको पहल (२०७४/०२/०१)

– ७४४ ओटा स्थानीय तहका कार्यकारी अधिकृतको नाउँमा राष्ट्रिय सूचना आयोगबाट जारी भएको आदेशमा उल्लेखित बुँदाहरू कार्यान्वयन गर्ने/गराउने व्यवस्था मिलाई जिल्ला हुलाक कार्यालयलाई जानकारी गराउन अनुरोध गरिएको ।

– सूचनाको हकसम्बन्धी ऐन कार्यान्वयन र अनुगमनसम्बन्धी कार्यविधि, २०७१ को बुँदा नं. ३(ख) बमोजिम जिल्लास्थित सार्वजनिक निकायहरूमा सूचनाको हकसम्बन्धी अनुगमन गरी सो को प्रतिवेदन तयार गरी पठाइएको(२०७४।२।७)।

६.८१ जिल्ला हुलाक कार्यालय, रौतहटको पहल (२०७४/०२/०५)

– सूचनाको हकसम्बन्धी ऐन कार्यान्वयन र अनुगमन सम्बन्धी कार्यविधि, २०७१ को अनुसूची १ (क-ङ) अनुसार २०७३ साउन तथा असोजदेखि मंसिरसम्म जिल्ला स्थित सम्पूर्ण सरकारी कार्यालयहरूको अनुगमन गरी सोको प्रतिवेदन संलग्न गरी पठाइएको ।

– सूचनाको हकसम्बन्धी ऐन कार्यान्वयन र अनुगमन सम्बन्धी कार्यविधि, २०७१ को अनुसूची १ (क-ङ) अनुसार २०७३ माघ महिनामा जिल्लास्थित सम्पूर्ण सरकारी कार्यालयहरूको अनुगमन गरी सोको प्रतिवेदन संलग्न गरी पठाइएको (२०७४।२।१८)।

६.८२ जिल्ला हुलाक कार्यालय, कैलालीको पहल (२०७४/०२/०७)

– सूचनाको हकसम्बन्धी ऐन कार्यान्वयन र अनुगमनसम्बन्धी कार्यविधि, २०७१ को अनुसूची १ (क-ङ) अनुसार जिल्लास्थित १३ सार्वजनिक निकायको अनुगमन गरी सोको प्रतिवेदन पठाइएको ।

६.८३ जिल्ला हुलाक कार्यालय, गुल्मीको पहल (२०७४/०२/०८)

– जिल्लास्थित सम्पूर्ण सार्वजनिक निकायहरूलाई सूचनाको हकसम्बन्धी ऐन र ऐ. नियमावली बमोजिम प्रत्येक ३।३ महिनामा गर्नुपर्ने स्वत: प्रकाशनसम्बन्धी विवरण त्रैमासिक अवधि समाप्त भएको एक हप्ताभित्र हुलाक कार्यालयमा पठाउन अनुरोध गरिएको ।

६.८४ जिल्ला हुलाक कार्यालय, मनाङको पहल (२०७४/०२/११)

– आ.व. २०७३।७४ मा सूचनाको हक सम्बन्धमा जिल्लास्थित सबै कार्यालयहरूबाट भएका गतिविधि सहित सूचना अधिकारीको नाम, पद र सम्पर्क नं. समेत अद्यावधिक गरी तयार गर्ने र कार्यालय प्रमुखहरूको मासिक बैठकमा सो विषयमा छलफल, बहस र अर्न्तक्रिया गर्ने निर्णय गरेको ।

६.८५ जिल्ला हुलाक कार्यालय, नुवाकोटको पहल (२०७४/०२/२१)

– सूचनाको हकसम्बन्धी ऐन कार्यान्वयन र अनुगमन सम्बन्धी कार्यविधि, २०७१ अनुसार २०७४ बैशाखको जिल्लास्थित कार्यालयहरूमा सूचना अधिकारीको नियुक्ति भए नभएको, तालिम दिए नदिएको, मागेको

सूचना उपलब्ध गराए नगराएको, स्वतः प्रकाशन गरे नगरेको विवरण समेटी अनुसूची १(क-ङ) सम्मको प्रतिवेदन पठाइएको ।

– सूचनाको हकसम्बन्धी ऐन कार्यान्वयन र अनुगमन सम्बन्धी कार्यविधि, २०७१ अनुसार २०७४ जेठको जिल्ला स्थित कार्यालयहरूमा सूचना अधिकारीको नियुक्ति भए नभएको, तालिम दिए नदिएको, मागेको सूचना उपलब्ध गराए नगराएको, स्वतः प्रकाशन गरे नगरेको विवरण समेटी अनुसूची १(क-ङ) सम्मको प्रतिवेदन पठाइएको(२०७४।३।५).

६.८६ जिल्ला हुलाक कार्यालय, भक्तपुरको पहल (२०७४/०२/३१)

– सूचनाको हकसम्बन्धी ऐन कार्यान्वयन र अनुगमन सम्बन्धी कार्यविधि, २०७१ अनुसार २०७४ जेठको जिल्ला स्थित कार्यालयहरूमा सूचना अधिकारीको नियुक्ति भए नभएको, तालिम दिए नदिएको, मागेको सूचना उपलब्ध गराए नगराएको, स्वतः प्रकाशन गरे नगरेको विवरण समेटी प्रतिवेदन तयार गरिएको ।

६.८७ जिल्ला हुलाक कार्यालय, कञ्चनपुरको पहल (२०७४/०३/०६)

– सूचनाको हकसम्बन्धी ऐन कार्यान्वयन र अनुगमनसम्बन्धी कार्यविधि, २०७१ अनुसार आ.व. २०७३।७४ को जिल्लास्थित कार्यालयहरूमा सूचना अधिकारीको नियुक्ति भए नभएको, मागेको सूचना उपलब्ध गराए नगराएको, स्वतः प्रकाशन गरे नगरेको विवरण समेटी अनुसूची १(क-ङ) सम्मको प्रतिवेदन आयोगमा पठाइएको ।

६.८८ जिल्ला हुलाक कार्यालय, बाँकेको पहल (२०७४/०३/०९)

– सूचनाको हकसम्बन्धी ऐन कार्यान्वयन र अनुगमन सम्बन्धी कार्यविधि, २०७१ अनुसार २०७४ बैशाख, जेठ र असार महिनाको जिल्लास्थित कार्यालयहरूमा सूचना अधिकारीको नियुक्ति भए नभएको, तालिम दिए नदिएको, मागेको सूचना उपलब्ध गराए नगराएको, स्वतः प्रकाशन गरे नगरेको विवरण समेटी अनुसूची १(क-ङ) सम्मको प्रतिवेदन आयोगमा पठाइएको ।

६.८९ जिल्ला हुलाक कार्यालय, म्याग्दीको पहल (२०७४/०३/२०)

– जिल्ला स्थित सूचना अधिकारीहरूको विवरण, स्वतः प्रकाशन गरे नगरेको, सूचना माग भए नभएको, मागेको सूचना प्रवाह भए नभएको विवरण र सूचनासम्बन्धी हक तथा अधिकार सुनिश्चित गर्ने फ्लेक्स बोर्डको नमुना कपि आयोगमा पठाईएको ।

परिच्छेद ७

सूचनाको हकको प्रभावकारी प्रचलन सम्बन्धी आयोगका सुझावहरू

राष्ट्रिय सूचना आयोगको स्थापना २०६५ साल बैशाख २२ गते भएको हो । सूचनाको हकसम्बन्धी ऐन, २०६४ को दफा ११ अनुसार नागरिकको सूचनाको हकको संरक्षण, सम्बर्द्धन र प्रचलन गराउन गठित यस स्वतन्त्र आयोगले विगतमा आफ्ना ८ ओटा बार्षिक प्रतिवेदन सम्माननीय प्रधानमन्त्री मार्फत व्यबस्थापिका संसदमा पेश गरिसकेको छ । यसर्थ विगतमा प्रस्तुत सुझावहरुको पुनरावृत्ति नगर्ने ध्येयले आयोगले पेस गरिसकेका सुझावहरुको सार संक्षेप पुनः एक पटक प्रस्तुत गरिएको छ । आयोग आफूले विगतमा प्रस्तुत गरेका सुझाबहरु कार्यान्वयन गराउन नेपल सरकार अग्रसर हुनेछ भन्ने कुरामा आशाबादी छ । बिगतका सुझाबहरुको सार संक्षेप निम्नानुसार रहेको छः

आ. ब. २०६५/६६ का सुझावहरुको सार संक्षेप

- गोपनीयताको सट्टा पारदर्शिताको शपथ लिने व्यवस्था गर्ने ।
- सूचनाको हकलाई बाधा पुऱ्याउने कानूनको संशोधन गर्ने ।
- सूचनाको हकसम्बन्धी कानूनको सहयोगी ऐन जारी गर्ने ।

आ. ब. २०६६/६७ का सुझावहरुको सार संक्षेप

- सरकारले सूचनाको हकको प्रभावकारी कार्यान्वयनका लागि संयन्त्र स्थापना गर्ने ।
- स्कूल र कलेजको पाठ्यक्रममा सूचनाको हकलाई समावेश गर्ने ।
- सूचना माग र प्रवाहको दुरुस्त अभिलेख राख्ने ।

आ. ब. २०६७/६८ का सुझावहरुको सार संक्षेप

- सूचना प्रवाहमा कार्यालय प्रमुखलाई पूर्ण जिम्मेवार तुल्याउने ।
- तीन/तीन महिने स्वतः प्रकाशनलाई मुख्य जिम्मेवारीमा राख्ने ।
- अभिलेख प्रणालीलाई पूर्णतः आधुनिकीकरण गर्ने ।

आ. ब. २०६८/६९ का सुझावहरुको सार संक्षेप

- सूचना अधिकारीलाई चुस्त र दुरुस्त तुल्याउने ।
- सार्वजनिक पदाधिकारीहरुलाई निरन्तर तालीम दिने ।

- सरकारी बैठक लगायतका कार्यहरू खुल्ला गर्ने ।

आ. ब. २०६९/७० का सुझावहरुको सार संक्षेप

- सूचना प्रवाहको एकीकृत छुट्टै पोर्टल निर्माण गर्ने ।
- सूचनाको हकका सम्बन्धमा इन्टर्नशिपको व्यवस्था गर्ने ।
- सूचनाको हकका क्षेत्रमा उत्कृष्ट योगदान गर्नेलाई पुरस्कृत गर्ने ।

आ. ब. २०७०/७१ का सुझावहरुको सार संक्षेपः

- सूचना प्रकाशन सम्बन्धी निर्देशिका जारी गर्ने ।
- सूचना सार्बजनिक गर्नु पर्छ भन्ने संस्कृतिको विकास गर्ने ।
- सूचना संकलन, संग्रह र भौतिक पूर्वाधारमा सुधार गर्ने ।

आ. ब. २०७१/७२ का सुझावहरुको सार संक्षेप

- गोपनीयताको हकसम्बन्धी र सूचनादाताको संरक्षण सम्बन्धी कानून निर्माण गर्ने ।
- सूचना माग्ने र पाउने कार्यको सरलीकरण गर्ने ।
- सूचनाको हकको प्रचलन बढाउन प्रबर्द्धनात्मक कार्यमा जोड दिने ।

आ. ब. २०७२/७३ का सुझावहरुको सार संक्षेप :

- संविधानको धारा २७, सूचनाको हकसम्बन्धी ऐन र नियमावलीमा समसामयिक संशोधन गर्ने ।
- आयोगको सबै जिल्लामा सम्पर्क बिन्दू खडा गर्ने ।
- आयोगको स्वतन्त्रता र स्वायत्तता अभिबृद्धि गर्ने ।

प्रस्तुत प्रतिबेदनमा आयोगका सुझावहरु :

मूलतः यस प्रतिवेदनका तत्कालै कार्यान्वयन गर्न अति जरुरी भएकासुझावहरु प्रस्तुत गरिएको छ । यी सुझावहरुलाई नेपाल सरकारले उच्च महत्व दिई तत्कालै कार्यान्वयनमा ल्याउने छ भन्ने कुरामा आयोग विश्वस्त रहेको छ ।

७.१ आयोगको प्रादेशिक कार्यालय स्थापना गर्ने

राष्ट्रिय सूचना आयोगले प्रादेशिक सूचना आयोग स्थापनाको पहल गरी रहेको छ । तर, यो बिषय आयोग मात्रैको काबूभित्र छैन । यसर्थ मुलुकमा स्थापना भएका सात ओटा प्रदेशमा आयोगको कार्यालय स्थापना गर्न नितान्त जरुरी भएको कुरा सरकारले महशुस गर्नुपर्छ । सूचनाको हकसम्बन्धी ऐन, २०६४ को दफा २१ मा 'आयोगले आवश्यकतानुसार नेपालका विभिन्न स्थानमा आफ्नो कार्यालय खोल्न सक्नेछ' भन्ने व्यवस्था छ । यस सम्बन्धमा नेपाल सरकारले आयोगमा ७ ओटा प्रदेश हेर्ने गरी ७ जना उपसचिवको दरबन्दी थप गरिदिएको पनि छ । अब यिनै ७ जना उपसचिवलाई एक एक जनाका दरले प्रदेशमा कार्यालय खोल्ने गरी उपयुक्त हुनेछ । साथै प्रत्येक प्रदेशमा हालका लागि सानो आकारको कार्यालय खोल्न निम्नानुसारको दरबन्दी प्रस्ताबित गरिन्छ :

क) उपसचिव, कार्यालय प्रमुख - १ जना

ख) शाखा अधिकृत - २ जना

ग)	नायब सुब्बा	- २ जना
घ)	लेखापाल/सहलेखापाल	- १ जना
ङ)	कम्प्यूटर अपरेटर	- १ जना
च)	ड्राईभर	- १ जना
छ)	कार्यालय सहयोगी	- २ जना
		जम्मा १० जना

यस प्रादेशिक कार्यालयलाई निम्न अधिकार प्रत्यायोजन गर्न सूचनाको हकसम्बन्धी ऐन, २०६४ को दफा १० अनुसार आयोग सक्षम रहेको छ :

क) आफ्नो प्रदेश भित्रका कार्यालयमा ३।३ महिनामा स्वतः प्रकाशन गर्न आदेश जारी गर्ने ।

ख) सवै निकायमा सूचना अधिकारी नियुक्ति गर्न आदेश जारी गर्ने ।

ग) कति सूचना माग र प्रवाह भयो ? सोको छुट्टै अभिलेख राख्न आदेश जारी गर्ने ।

घ) तालीम, अन्तर्क्रिया, अभिमुखिकरण कार्यक्रम सञ्चालन र चेतनामूलक कार्यहरू गर्ने ।

ङ) सूचनाको हकको प्रचलनको निरीक्षण र अनुगमन गर्ने ।

च) कानून बमोजिम निवेदन, उजुरी र पुनरावेदन स्वीकार गरी आयोगमा पठाउने ।

छ) आयोगको आदेशको कार्यान्वयन गर्ने गराउने ।

ज) अन्य उपयुक्त र रचनात्मक कार्यहरू गर्ने ।

७.२ स्थानीय तहमा आरटिआई अम्बुड्स्म्यान गठन गर्ने

हाल निर्वाचन भै कार्यरत रहेका ७५३ ओटा स्थानीय तहमा सूचनाको हकको प्रभावकारी प्रचलनका लागि निम्नानुसारको आरटिआई अम्बुड्स्म्यान गठन गर्ने :

क)	स्थानीय निकाय उपप्रमुख/उपाध्यक्ष	- संयोजक
ख)	स्थानीय सूचनाको हकको अभियान्ता (एक जना)	- सदस्य
ग)	स्थानीय सञ्चारकर्मी (एक जना)	- सदस्य
घ)	स्थानीय नागरिक समाजका अगुवा (एक जना)	- सदस्य
ङ)	वडाध्यक्ष (एक जना)	- सदस्य
च)	वडा सदस्य (एक जना)	- सदस्य
छ)	प्रमुख कार्यकारी अधिकृत	- सदस्य-सदस्य

यस समितिको बैठक महिनामा कम्तिमा एक पटक बस्नु पर्नेछ । यसले नागरिकको सूचनाको हकको कार्यान्वयनका लागि कार्ययोजना बनाई लागू गराउने काम गर्ने छ ।

७.३ विद्युतीय सञ्जालबाट सूचना पाउने व्यवस्था गर्ने

राष्ट्रिय सूचना आयोगले ३।३ महिने स्वतः प्रकाशनको सहज निर्माण र सार्वजनिकीकरणका लागि Proactive Disclosure Management System (PDMS) विद्युतीय प्रणाली लागू गरेको छ । नेपाल सरकारका सबै निकायले यसको व्यापक प्रयोग गर्नुका साथै तीन महिने स्वतः प्रकाशन एउटै पोर्टलमा राख्नु पर्छ । यसबाट सरकार र जनता दुवैलाई लाभ प्राप्त हुनेछ ।

यसैगरी राष्ट्रिय सूचना आयोगले ईमेलबाट सूचना माग्ने र पाउने Management Information System (MIS) विद्युतीय प्रणाली तयार गरेको छ । यस्को पनि सरकारी निकायले व्यापक प्रयोग गरेमा आम जनताले घरमै बसी सूचना माग्न गर्न सक्नेछन् । सरकारी पदाधिकारीले पनि आफ्नो अनुकूल समय बिहान वा बेलुकी पनि सूचना प्रवाह गरी नागरिकमा आफ्नो कार्यालयको छबी बढाउन सक्ने छन् ।

यसर्थ PDMS/ MIS विद्युतीय प्रणालीलाई पूर्वरुपमा अनिवार्य प्रयोग गर्न नेपाल सरकार (मं. प.) ले निर्णय गरी सरकारी निकायमा तत्कालै निर्देश हुन सिफारिश गरिन्छ ।

७.४ राणाकालीन र पञ्चायतकालीन अबशेष हटाउने

नेपालमा अत्यन्त तिब्र गतिमा राजनैतिक परिवर्तन भएको छ । हाल हामी संघीय लोकतान्त्रिक गणतन्त्रात्मक पद्दतिमा छौँ । तर, राणाकालीन र पञ्चायतकालीन क्रमशः जहानीय र एकतन्त्रीय शासन जोगाउन सरकारी कागजातमा गोप्य र अतिगोप्य छाप लगाउने पद्दतिलाई हामीले हटाउन सकिरहेका छैनौँ । सरकारी कागजातलाई सूचनाको हकसम्बन्धी ऐनको दफा २७ अनुसार बर्गीकरण गरी ३० बर्षसम्म गोप्य राख्न सकिन्छ । पत्र वा खाममा गोप्य/अतिगोप्य छाप लगाएर गोपनीयता संरक्षण गर्ने होईन । स्वयं राज्य प्रणाली नै बिधिको शासनमा विचरण गर्न उत्सुक नभएसम्म मुलुकका अन्य निकायलाई सदाचार, नैतिकता र सुशासनको पाठ पढाउन सकिँदैन भन्नेतर्फ विचार पुऱ्याउन आवश्यक छ ।

यसैगरी विगतकै सामन्ती शासन प्रणालीको झझल्को दिने गरी आज उप्रान्त नेपालको मुलुकी प्रशासनमा कर्मचारीको शपथ ग्रहणमा गोपनीयताको कायम भैरहेको छ । एकातिर सूचनाको हकसम्बन्धी ऐन, सुशासन ऐनको माध्यमद्वारा सरकारी काम कारबाही पूर्णतः पारदर्शि र खुल्ला गर्न कानुनी व्यवस्था गर्ने अर्कोतिर कार्यालय सहयोगीदेखि मुख्य सचिवसम्म, सिपाहीदेखि प्रधानसेनापतिसम्म र प्रहरी जवानदेखि प्रहरी महानिरीक्षकसम्मका पदाधिकारीलाई गोपनीयताको शपथ ग्रहण गर्न लगाई कुनै पनि सूचना सार्वजनिक गरे पदीय अनुशासन पालन नगरेको ठहराई विभागीय कारबाही हुन्छ भन्ने व्यवहारले कानुनको उल्लघन त हुन्छ नै, हामी लोकतन्त्रको सही गन्तव्यमा समेत पुग्न सक्दैनौँ । कम्तिमा वर्तमान राजनैतिक स्थितिमा राज्यबाट यस्तो दोहोरो र गैरलोकतान्त्रिक चरित्र अपनाउन उचित हुँदैन ।

यसर्थ तत्कालै कर्मचारीको शपथबाट गोपनीय शब्द हटाउने र सरकारी कागजातमा गोप्य/अतिगोप्य छाप लगाउने प्रणाली खारेज गर्नुपर्छ भन्ने आयोगको ठहर छ ।

७.५ खुल्ला सरकारी तथ्याङ्कको राष्ट्रिय कार्ययोजना कार्यान्वयन गर्ने

राष्ट्रिय सूचना आयोगले सूचनाको हकसम्बन्धी ऐन, २०६४ को दफा १९ अनुसार वर्तमान विश्वपरिवेश सुहाउँदो खुल्ला सरकारी तथ्याङ्क (Open Govermnenbt Data-OGD) सम्बन्धी राष्ट्रिय कार्ययोजनाको

प्रस्तावित स्वरुप सुझावका रुपमा प्रस्तुत गरेको छ । यसलाई नेपाल सरकार (मं. प.) बाट निर्णय गरी तत्काल कार्यान्वयनमा ल्याउन आयोग पुनः नेपाल सरकार समक्ष सिफारिश गर्दछ ।

७.६ RTI Audit को अवधारणा लागू गर्ने

नेपाल सरकार (मं. प.) को निर्णयानुसार सूचनाको हकसम्बन्धी ऐनको प्रभावकारी कार्यान्वयन गर्न प्रधानमन्त्री तथा मन्त्रिपरिषद्को कार्यालयका सचिवको संयोजकत्वमा केन्द्रीय अनुगमन इकाई र सूचना तथा सञ्चार मन्त्रालयका सचिवको संयोजकत्वमा कार्यान्वयन अनुगमन इकाईहरु गठन भएका छन् । यी संयन्त्रहरु सर्वप्रथम साधन, स्रोत र जनशक्तिद्वारा क्रियाशील हुनुपर्छ । साथै यसै संयन्त्रले नेपाल सरकारभित्रका विभिन्न निकायमा सूचनाको हकसम्बन्धी ऐनको कार्यान्वयनको स्थिति के छ भनी जान्न Right to Information Audit गर्न जरुरी छ । राष्ट्रिय सूचना आयोगबाट नेपाल सरकारका मन्त्रालय र केन्द्रीयस्तरका निकायहरुको आ. ब. २०७२/७३ र २०७३/७४ को RTI Audit भएको छ । आयोगले प्रयोगमा ल्याएको सूचकाङ्क मै आधारित भै यस्तो Audit गर्न सकिनेछ ।

७.७ RTI Budget को अवधारणा लागू गर्ने

नेपाल सरकारले अझै पनि यथेष्ट मात्रामा सेवाको बजारीकरण -Admistrative Marketing) गर्न सकेको छैन । सरकार जहिले पनि जनताले देखिरहने, जनताले अनुभूति गरिहने र जनतामा आशा र अपेक्षा जगाउने हुनुपर्छ । यसबाट सरकार र जनताबीच नजिकको सम्बन्ध निर्माण हुन पुग्छ । यस्का लागि सरकारले कुनै कार्यक्रम सञ्चालन गर्दा, कुनै विकास-निर्माणको काम गर्दा वा कुनै नीति निर्माण गर्दा सो काम गर्नुका साथै सो बिषयलाई जनतामा पुऱ्याउन सूचना प्रवाह गर्ने ध्येय लिनु पर्दछ । यस्को लागि त्यस्तो कार्यक्रमको कूल बजेटको ०.२५% वा ०.५०% वा १% बजेट छुट्याउन नेपाल सरकार समक्ष आयोग सिफारिश गर्दछ ।

७.८ पाँच बर्षे रणनीति कार्यान्वयन गर्ने

राष्ट्रिय सूचना आयोगले सूचनाको हकको प्रभावकारी प्रचलनका लागि माग पक्षको सबलीकरण, आपूर्ति पक्षको उत्प्रेरणा र आयोगको क्षमता अभिबृद्धिका लागि सन् २०१६-२० का लागि पाँच बर्षे रणनीतिपत्र निर्माण गरी लागू गरेको छ । यस्तो पाँच बर्षे रणनीतिपत्र निर्माण र कार्यान्वयन गर्दा तथा सो अनुरुप स्रोत जुटाउन नेपाल सरकारले पनि सहकार्य र प्रतिबद्धता व्यक्त गरेको छ । यस स्थितिमा नेपाल सरकारले यसै कार्ययोजनालाई आधार मानी यस क्षेत्रमा व्यापकरुपमा सुधारात्मक कार्य सञ्चालन गर्न गराउन आयोग सिफारिश गर्दछ ।

७.९ नमूना सूचना पुस्तिका प्रकाशित गर्ने

नागरिकको सूचनाको हकको पहिलो र आधारभूत शर्त भनेको सरकारी निकायसँग भएका सम्पूर्ण सूचनालाई नागरिक मैत्री ढाँचामा सार्वजनिक गर्नु हो । सूचना शक्ति भएकाले सरकारी सूचनाको प्रयोग मार्फत नागरिकले लाभ लिन सकुन भन्ने ध्येय राख्नु पर्छ । यस सन्दर्भमा आयोगले राज्यद्वारा महिलालाई प्रदान गरेको सेवा, सुविधा, सहुलियत र छुटहरु संकलन गरी सोको छुट्टै पुस्तिका प्रकाशित गरेको छ । यो सूचनाको हकको नमूना पुस्तिका हो । यसैगरी नेपाल सरकारले स्वास्थ्य, शिक्षा, कृषि लगायतका क्षेत्रमा आम जनतालाई प्रदान गरेका छुट, सुविधा र राहतको प्रावधान संकलन गरी एकीकृत पुस्तिका प्रकाशित गरी जनताले लाभ प्राप्त गर्ने अवस्था सृजना गर्न आयोग सिफारिश गर्दछ ।

७.११ स्वतः प्रकाशन नगर्ने र सूचना अधिकारी नतोक्ने कार्यालयको बजेट रोक्का गर्ने

सूचनाको हकसम्बन्धी ऐन, २०६४ ले जनताको सूचनाको अधिकार प्रत्याभूत गर्न प्रत्येक सार्वजनिक निकायले अनिर्वाय रुपमा सूचना आधिकारी तोक्नुपर्ने र ३।३ महिनामा सूचना स्वतः खुलासा गर्नु (Proactive-Discloser) पर्ने व्यवस्था गरेको छ । कानुन कार्यान्वयनमा आएको दश वर्ष वितिसक्दा पनि अझै कतिपय कार्यालयहरुले कानूनको यो अनिवार्य व्यवस्थाको पालना गरेका छैनन् । कानूनको पालना गराउनु सरकारको दायित्व हो । त्यसैले कानुनको निर्दिष्ट गरेका यी दुई व्यवस्था कार्यान्वयन नगर्ने सार्वजनिक निकाय (सरकारी कार्यालय) लाई त्यो कार्यान्वयन नहुँदासम्म बजेट निकासामा रोक लगाउने जस्ता कारवाही प्रक्रियाको घोषणा गर्न आयोग सिफारिस गरिन्छ ।

यी सुझावहरु उपर यथासीघ्र संसदमा छलफल हुने र नेपाल सरकारले तत्कालैदेखि कार्यान्वयनमा ल्याउनु पर्ने राष्ट्रिय सूचना आयोगको सिफारिश रहेको छ ।

परिशिष्ट १

(क) केन्द्रमा सम्पन्न भएका विभिन्न अभिमुखिकरण कार्यक्रमहरु

सि. नं.	कार्यक्रम । सहभागी	मिति	सहभागी संख्या	संलग्न पदाधिकारी र कर्मचारीहरु
१.	तालिम केन्द्रका प्रमुख र सूचना अधिकारीहरु	२०७३/०४/०७	४९	प्रमुख सूचना आयुक्त कृष्णहरि बास्कोटा, सूचना आयुक्त द्वय किरणकुमारपोखरेल र यशोदादेवी तिम्सिना, सचिव शरदराज विष्ट लगायत राष्ट्रिय सूचना आयोगका कर्मचारीहरु ।
२.	विकासका साझेदारहरु	२०७३/०४/१७	५३	प्रमुख सूचना आयुक्त कृष्णहरि बास्कोटा सूचना आयुक्त द्वय किरणकुमार पोखरेल र यशोदादेवी तिम्सिना, सचिव शरदराज विष्ट लगायत राष्ट्रिय सूचना आयोगका कर्मचारीहरु ।
३.	विभागका महानिर्देशक र सूचना अधिकारीहरु	२०७३/०४/२१	१३२	प्रमुख सूचना आयुक्त कृष्णहरि बास्कोटा सूचना आयुक्त द्वय किरणकुमार पोखरेल र यशोदादेवी तिम्सिना, सचिव शरदराज विष्ट लगायत राष्ट्रिय सूचना आयोगका कर्मचारीहरु ।
४.	राष्ट्रिय सूचना दिवस	२०७३/०५/०६	-	प्रमुख सूचना आयुक्त कृष्णहरि बास्कोटा, सूचना आयुक्त द्वय किरणकुमार पोखरेल र यशोदादेवी तिम्सिना, सचिव शरदराज विष्ट लगायत राष्ट्रिय सूचना आयोगका कर्मचारीहरु ।
५.	अन्तराष्ट्रिय थाहा दिवस	२०७३/०६/१२	१४७	प्रमुख सूचना आयुक्त कृष्णहरि बास्कोटा सूचना आयुक्त द्वय किरण कुमार पोखरेल र यशोदादेवी तिम्सिना सचिव शरदराज विष्ट लगायत राष्ट्रिय सूचना आयोगका कर्मचारीहरु
६.	सार्वजनिक संस्थानका प्रमुख र सूचना अधिकारीहरु	२०७३/०७/११	६०	प्रमुख सूचना आयुक्त कृष्णहरि बास्कोटा, सूचना आयुक्त द्वय किरणकुमार पोखरेल र यशोदादेवी तिम्सिना, सचिव शरदराज विष्ट लगायत राष्ट्रिय सूचना आयोगका कर्मचारीहरु ।
७.	सूचना अधिकारीको काम, कर्तव्य र जिम्मेवारीसम्बन्धी निर्देशिका विमोचन	२०७३/०९/२१	११७	प्रमुख सूचना आयुक्त कृष्णहरि बास्कोटा, सूचना आयुक्त द्वय किरणकुमार पोखरेल र यशोदादेवी तिम्सिना, सचिव शरदराज विष्ट लगायत राष्ट्रिय सूचना आयोगका कर्मचारीहरु ।

८.	दुई वर्षको अवधिमा भएका महत्वपूर्ण आदेश/फैसला र प्रगतिहरुको संग्रह सार्वजनिकीकरण	२०७३/१०/०५	१५९	प्रमुख सूचना आयुक्त कृष्णहरि बास्कोटा सूचना आयुक्त द्वय किरण कुमार पोखरेल र यशोदादेवी तिम्सिना निमित्त सचिव महेन्द्र कुमार थापा लगायत राष्ट्रिय सूचना आयोगका कर्मचारीहरु
९.	आयोगको स्थापना दिवस	२०७३/०२/०४	२०९	प्रमुख सूचना आयुक्त कृष्णहरि बास्कोटा, सूचना आयुक्त द्वय किरणकुमार पोखरेल र यशोदादेवी तिम्सिना, सचिव खगराज बराल लगायत राष्ट्रिय सूचना आयोगका कर्मचारीहरु ।

(ख) सूचनाको हकसम्बन्धी जिल्लास्तरीय अभिमुखिकरण कार्यक्रम/अन्तरक्रिया

सि. नं.	जिल्ला	मिति	सहभागी संख्या	संलग्न पदाधिकारी र कर्मचारीहरु
१.	सिन्धुली	२०७३/०५/२०	१४४	सूचना आयुक्त किरणकुमार पोखरेल, उप सचिव वेदनिधि अधिकारी, शाखा अधिकृत विकम शर्मा र कम्प्युटर अपरेटर रबिन गौतम ।
२.	अर्घाखाँची	२०७३/०५/३०	१५७	सूचना आयुक्त यशोदादेवी तिम्सिना, उप सचिव वेदनिधि अधिकारी, शाखा अधिकृत रमेश लामिछाने र सिन्धु पाठक ।
३.	सर्लाही	२०७३/०७/०९	१८४	सूचना आयुक्त किरणकुमार पोखरेल, उप सचिव वेदनिधि अधिकारी, शाखा अधिकृत विकम शर्मा, नायब सुब्बा मोहन बहादुर बुढाथोकी र सुनिता श्रेष्ठ ।
४.	मनाङ	२०७३/७/२४	८९	सूचना आयुक्त यशोदादेवी तिम्सिना, उप सचिव वेदनिधि अधिकारी, शाखा अभिकृत सिन्धु पाठक, नायब सुब्बा मोहन बहादुर बुढाथोकी र सुनिता श्रेष्ठ

परिशिष्ट २

राष्ट्रिय सूचना आयोगको संगठन तालिका

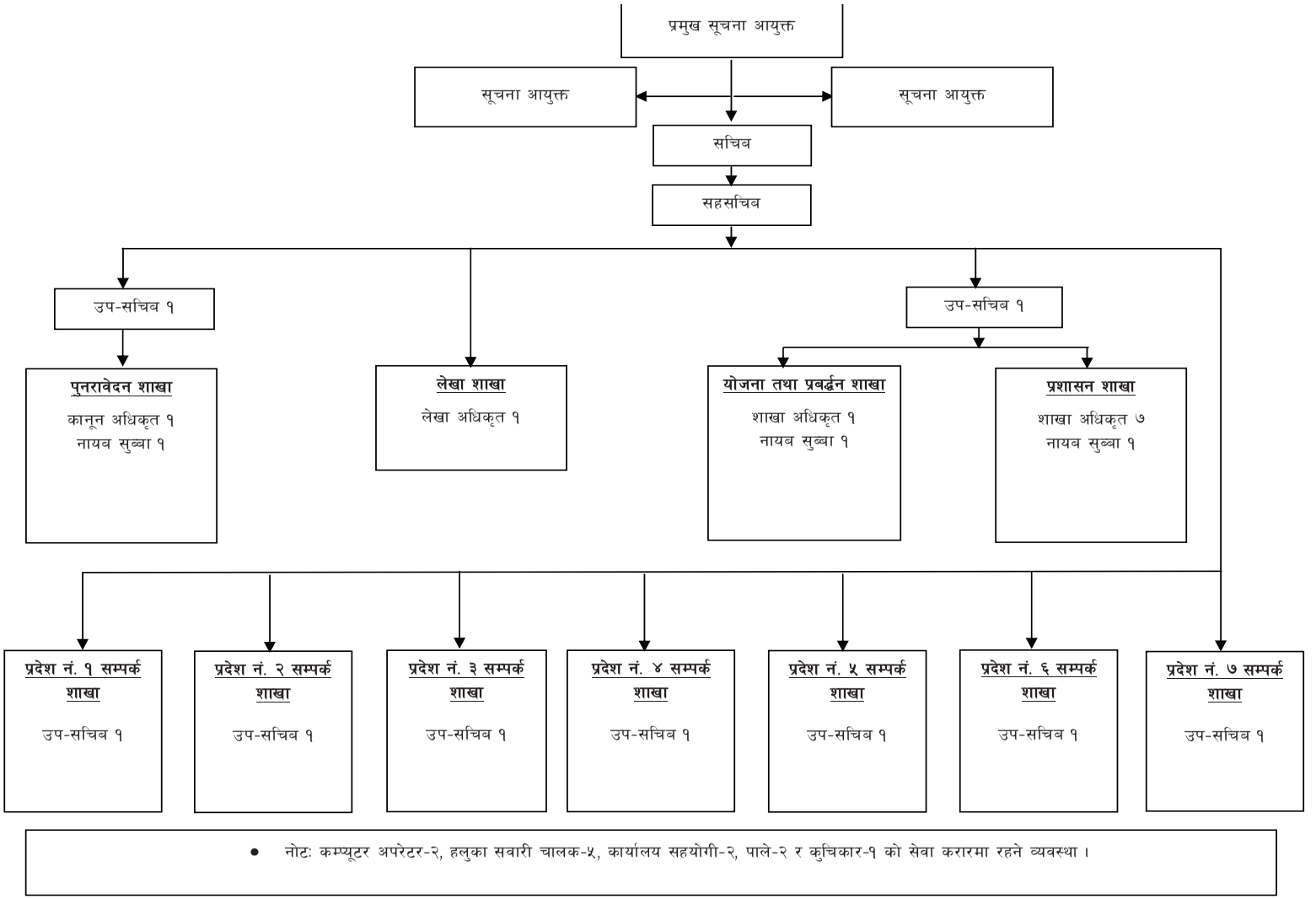

- नोटः कम्प्यूटर अपरेटर-२, हलुका सवारी चालक-५, कार्यालय सहयोगी-२, पाले-२ र कुचिकार-१ को सेवा करारमा रहने व्यवस्था ।

आ.व. २०७३/७४ मा कार्यरत पदाधिकारी र कर्मचारीको विवरण

नामावली	पद	मोवाईल नम्बर	कैफियत
श्री कृष्णहरि बाँस्कोटा	प्रमुखसूचना आयुक्त	९८४१३५०२८०	
श्री किरणकुमार पोखरेल	सूचना आयूक्त	९८५१०३८०००	
श्री यशोदादेवी तिम्सिना	सूचना आयूक्त	९८५१०७३४९३	
श्री यामकुमारी खतिवडा	सचिव		
श्री भुवनहरि अर्याल	सह सचिव	९८५६०४०९४५	
श्री बेदनिधि अधिकारी	उप सचिव	९८४१५४२१८१	
श्री बाबुराजा श्रेष्ठ	उप सचिव	९८४१५१९४०८	
श्री राजु भण्डारी	उप सचिव	९८४१६६८४१६	
श्री सुशील श्रेष्ठ	उप सचिव	९८५१०९८३३८	
श्री अमृतमान श्रेष्ठ	उप सचिव	९८४१३४६१६३	
श्री अच्युतकुमार पौड्याल	उप सचिव	९८४१९४३०३६	
श्री लक्ष्मी जोशी	उप सचिव	९८४१३५०४५१	
श्री झलक शर्मा पौडेल	लेखा अधिकृत	९८५११४६१२७	
श्री प्रमिता शर्मा	शाखा अधिकृत	९८४९१५४४९०	
श्री उद्धव प्रसाद ढुंगाना	शाखा अधिकृत	९८४१४७५२६५	
श्री हरिप्रसाद भट्टराई	शाखा अधिकृत	९८५१२२२८६६	
श्री चन्द्र प्रसाद अधिकारी	कानून अधिकृत	९८४९१०१०७०	
श्री मन्दिरा महर्जन	शाखा अधिकृत	९८४९१३८४१६	
श्री रमेश लामिछाने	शाखा अधिकृत	९८४५५३५०८७	
श्री विक्रम शर्मा	शाखा अधिकृत	९८४१६८६१८७	
श्री सुभाष न्यौपाने	शाखा अधिकृत	९८५१०५८८०७	
श्री मोहन बहादुर बुढाथोकी	नायव सुव्वा	९८५१०९९८५०	
श्री विष्णुप्रसाद अर्याल	नायव सुव्वा	९८४९१८३३३५	
श्री रबिन गौतम	कम्प्युटर अपरेटर	९८४९१३१८७३	
श्री गौरब गुरुङ	कम्प्युटर अपरेटर	९८०३७६४४३२	
श्री कृष्णकुमार लामा	ह.स.चा.	९८४१७३७६७६	

श्री हरि बुढाथोकी	ह.स.चा.	९८०८३८४८५०	
श्री सिताराम बस्नेत	ह.स.चा.	९८४८०६१२७०	
श्री उपेन्द्र घिमिरे	ह.स.चा.	९८४३८७२०२६	
श्री विजय श्रेष्ठ	ह.स.चा.	९८४९८८५३०६	
श्री माइली तामांङ	कार्यालय सहयोगी	९८०८२८३८४२	
श्री नविन सुवेदी	पाले/चौकिदार	९८४३२८९०१०	
श्री जनकबहादुर के.सी.	पाले/चौकिदार	९८४९८२९४३८	
श्री शुसिल पौडेल	कार्यालय सहयोगी	९८४७९२९७०२	
श्री सुनिता पोडे	कुचिकार	९८१३३८३६४३	

राष्ट्रिय सूचना आयोगको

नागरिक बडापत्र

क्र.सं.	सेवाको किसिम	सेवा प्रदान गर्ने शाखा	तल्ला	सेवा प्रदान गर्ने कर्मचारीहरू	निर्णय प्रक्रिया तथा सेवा प्राप्त गर्न पेश गर्नुपने कागजात	सेवा प्राप्त गर्न लाग्ने शुल्क	सेवा प्राप्त गर्न लाग्ने समय	सेवा प्राप्त नभएमा उजुरी/पुनरावेदन सुन्ने अधिकारी
१.	सार्वजनिक निकायबाट सूचना नपाएको, गलत वा अधुरो सूचना पाएको सम्बन्धमा पुनरावेदन	पुनरावेदन शाखा	दोस्रो तल्ला	– उप सचिव श्री बाबुराजा श्रेष्ठ – कानुन अधिकृत श्री चन्द्र प्रकाश अधिकारी – शाखा अधिकृत श्री रमेश लामिछाने – नायव सुब्बा श्री विष्णु प्रसाद अर्याल	– सार्वजनिक निकायको प्रमुखले गरेको निर्णयउपर चित्त नबुझ्ने व्यक्तिले ३५ दिनभित्र आयोगसमक्ष पुनरावेदन दिनसक्ने । – यसरी प्राप्त पुनरावेदनको कारवाही र किनारा गर्दा आयोगले सम्बन्धित प्रमुख वा सूचना अधिकारीलाई आफू समक्ष उपस्थित गराई बयान गराउन, कुनै लिखत पेश गर्न लगाउन, सो सम्बन्धमा साक्षी प्रमाण बुझ्न वा सार्वजनिक निकायबाट कुनै लिखतको नक्कल माग गर्ने । – पुनरावेदनको व्यहोरा मनासिब देखिएमा समयावधि तोकी पुनरावेदकलाई विना शुल्क सूचना उपलब्ध गराउनु भनी सम्बन्धित निकायको प्रमुखको नाममा आदेश गर्ने । – पुनरावेदन निरर्थक देखिएमा खारेज गर्ने । – सो पुनरावेदनको सम्बन्धमा आवश्यक कारवाही गरी अन्तिम निर्णय गर्ने र आयोगको आदेशको कार्यान्वयनको अनुगमन गर्ने ।	कुनै शुल्क नलाग्ने	पुनरावेदन परेको ६० दिनभित्र	आयोगले गरेको सजाय उपर पुनरावेदन अदालतमा पुनरावेदन लाग्ने, अन्यको हकमा पुनरावेदन नलाग्ने । आयोगको कार्य र प्रक्रियाका सम्बन्धमा प्रमुख सूचना आयुक्त समक्ष उजूरी गर्न सकिने ।

२.	योजना तर्जुमा गर्ने, सूचनाको हकको प्रवर्द्धन गर्ने तथा अनुगमन गर्ने	योजना तथा प्रवर्द्धन शाखा	पहिलो तल्ला	–उप सचिवश्री लक्ष्मी जोशी – शाखा अधिकृत श्री सुभाष न्यौपाने	– योजना तथा प्रवर्द्धन शाखा प्रमुखले वार्षिक रूपमा संचालन गर्ने कार्यक्रम तयार गर्ने । – स्वीकृत वार्षिक कार्यक्रम अनुसार गर्नुपर्ने कामहरूको बजेट, कार्यक्रम र औचित्य समेत विचार गरी कार्यक्रम संचालनको लागि अवधारणा तयार गर्ने र कार्यान्वयन गर्ने । – सूचना परियोजना कार्यान्वयन गर्ने ।	कुनै शुल्क नलाग्ने	निरन्तर	सचिव
३.	आयोगको दैनिक प्रशासन संचालन सूचना अधिकारी /सहायक प्रवक्ता	प्रशासन शाखा	भुई तल्ला	उप सचिव श्री वेदनिधि अधिकारी मो.नं. ९८५१२४४६६५ शाखा अधिकृत श्री हरि प्रसाद भट्टराई	– कर्मचारी प्रशासन, आर्थिक प्रशासन, आन्तरिक प्रशासन गर्ने । – स्टोर व्यवस्थापन लगायत सबै काम गर्ने । – आयोगसँग सम्बन्धित सूचना माग भएबमोजिम उपलब्ध गराउने ।	कुनै शुल्क लाग्दैन	निरन्तर	सचिव

आयोगको नोटिस वोर्ड सेवा नम्बर :–१६१८०७०७८२४२६
फोन नम्बर :– ०१-४४६४४१२, ४४९६५
फ्याक्स नम्बर :– ४४९६५४५
Web Site :- www.nic.gov.np
ईमेल :– nifo@nic.gov.np
Facebook/rtinepal

आ.व. २०७३/ ७४ मा आयोगमा परेका पुनरावेदन उपर भएको कारवाहीको विवरण (सारांश)

क्रम संख्या: १

क्र.सं	मिति	विवरण
पक्ष :		माधवराज पाण्डे ।
विपक्ष :		आदर्श विद्या मन्दिर ।
१	२०६७।९।२१	विद्यालयको विनियमावली, आय व्याय लगायतका सूचना पाउँ भनी राष्ट्रिय सूचना आयोगमा निवेदन गरेको ।
२	२०६९।८।१५	राष्ट्रिय सूचना आयोगले जारी गरेको आदेश अटेर गरेकाले रु एक हजार एक जरिवाना गर्ने आदेश ।
३	२०७१।१।२६	सूचना माग गर्दै उजुरी ।
४	२०७१।४।११	अदालतमा विचाराधीन रहेको जानकारी पत्र आयोगबाट प्रेषित ।
५	२०७२।४।२५	फैसलाको प्रतिलिपि पठाईदिन पुनरावेदन अदालतमा पचाचार ।
६	२०७३।०४।१६	मुल्तवीमा राख्ने आदेश ।

क्रम संख्या: २

क्र.सं	मिति	विवरण
पक्ष :		चुन्दा बज्रचार्य ।
विपक्ष :		त्रिविवि सेवा आयोग ।
१	२०६९।१२।०७	बढुवा प्रयोजनकोलागि अङ्क माग गर्दै राष्ट्रिय सूचना आयोगमा उजुरी ।
२	२०६९।१२।१८	माग भएका सूचना तीन दिन भित्र उपलब्ध गराउन आदेश र पत्राचार ।
३	२०७०।२।२३	निवेदकको माग बमोजिमका सूचना उपलब्ध नगराएकाले त्रिविवि सेवा आयोगका अध्यक्षलाई एक सय एक रुपैयाँ जरिवाना गर्ने आदेश र पत्राचार ।
४	२०७०।४।२०	पुनरावेदन अदालत पाटनमा विचराधीन ।
५	२०७०।११।२९	आयोगबाट भएको जरिवाना असुल उपर गरी जानकारी पठाइदिन आयोगबाट पत्राचार ।

क्रम संख्या ३

क्र.सं	मिति	विवरण
पक्ष :		सुबोध ढकाल ।
विपक्ष :		त्रिविवि सेवा आयोग ।
१	२०६९।१२।२९	मुल्याङकन सूची माग गर्दै राष्ट्रिय सूचना आयोगमा उजुरी ।
२	२०७०।१।२	सात दिन भित्र उपलब्ध गराउन आदेश र पत्राचार ।
३	२०७०।२।२३	निवेदकको माग बमोजिमका सूचना उपलब्ध नगराएकाले त्रिविवि सेवा आयोगका अध्यक्षलाई एक सय एक रुपैयाँ जरिवाना गर्ने आदेश र पत्राचार ।
४	२०७०।४।२०	पुनरावेदन अदालत पाटनमा विचराधीन ।
५	२०७०।११।२९	आयोगबाट भएको जरिवाना असुल उपर गरी जानकारी पठाइदिन आयोगबाट पत्राचार ।

क्रम संख्या: ४

क्र.सं	मिति	विवरण
पक्ष :		सुरेश दास श्रेष्ठ लगायत ।
विपक्ष :		त्रिविवि सेवा आयोग ।
१	२०६९।१२।२९	मुल्याङकन सूची माग गर्दै राष्ट्रिय सूचना आयोगमा उजुरी ।
२	२०७०।१।२	सात दिन भित्र उपलब्ध गराउन आदेश र पत्राचार ।

३	२०७०।२।२२	एकै साथ पेश गर्न आदेश ।
४	२०७०।२।२३	निवेदकको माग बमोजिमका सूचना उपलब्ध नगराएकाले त्रिविवि सेवा आयोगका अध्यक्षलाई एक सय एक रुपैयाँ जरिवाना गर्ने आदेश र पत्राचार ।
५	२०७०।४।२०	पुनरावेदन अदालत पाटनमा विचराधीन ।
६	२०७०।११।२९	आयोगबाट भएको जरिवाना असुल उपर गरी जानकारी पठाइदिन आयोगबाट पत्राचार ।

क्रम संख्या: ५

क्र.सं	मिति	विवरण
पक्ष :		किरण कुमार कर्ण र ध्रुव कुमार झा ।
विपक्ष :		रामस्वरुप रामसागर बहुमुखी क्याम्पस ।
१	२०७०।०४।२०	आय व्याय लगायतको विवरण माग गर्दै राष्ट्रिय सूचना आयोगमा उजुरी ।
२	२०७०।०४।२२	सात दिन भित्र सूचना उपलब्ध गराउन राष्ट्रिय सूचना आयोगको आदेश र पत्राचार ।
३	२०७०।०५।०९	रामस्वरुप रामसागर बहुमुखी क्याम्पसले सूचना उपलब्ध गराएको पत्र ।
४	२०७०।०५।३०	आदेश कार्यान्वयन सम्वन्धमा पत्राचार ।
५	२०७०।०९।०४	रामस्वरुप रामसागर बहुमुखी क्याम्पसले सूचना उपलब्ध गराएको पत्र ।
६	२०७०।०५।२८	सात दिन भित्र सूचना उपलब्ध गराउन राष्ट्रिय सूचना आयोगको आदेश र पत्राचार ।
७	२०७२।०१।२२	रामस्वरुप रामसागर बहुमुखी क्याम्पसको पत्र प्राप्त ।
८	२०७२।१२।१९	आदेश कार्यान्वयन सम्वन्धमा ताकेता पत्र ।
९	२०७४।१।५	सूचना पाईन भन्न नआएकाले तामेलीमा राख्ने आदेश ।

क्रम संख्या: ६

क्र.सं	मिति	विवरण
पक्ष :		राजु ढकाल ।
विपक्ष :		साल्ट ट्रेडिङ लिमिटेड ।
१	२०७०।०६।१५	नुनको विवरण माग गर्दै राष्ट्रिय सूचना आयोगमा उजुरी ।
२	२०७०।०७।११	सात दिन भित्र सूचना उपलब्ध गराउन आदेश जारी र पत्राचार ।
३	२०७०।०७।१५	साल्ट ट्रेडिङ लिमिटेडले सूचना उपलब्ध गराएको पत्र ।
४	२०७०।०८।३०	राजु ढकालको निवेदन ।
५	२०७०।१०।१३	सात दिन भित्र सूचना उपलब्ध गराउन आदेश जारी र पत्राचार ।
६	२०७०।११।०१	साल्ट ट्रेडिङ लिमिटेडको सूचना उपलब्ध गराएको पत्र ।
७	२०७२।२।२१	छलफलका लागि उपस्थित हुन आयोगबाट पत्राचार ।
८	२०७२।३।१	आयोगमा छलफल ।
९	२०७२।३।७	आयोगबाट विवरण उपलब्ध गराउन पत्राचार ।
१०	२०७२।३।२०	साल्ट ट्रेडिङ लिमिटेडका तर्फबाट लिखित जवाफ पेश ।
११	२०७२।४।२५	साल्ट ट्रेडिङ लिमिटेडबाट पत्र प्राप्त ।
१२	२०७२।५।२५	पुनः उजुरी ।
१३	२०७२।५।३०	आदेश कार्यान्वयन सम्वन्धमा ताकेता पत्र ।
१४	२०७३।२।१८	सूचना नपाएकाले पुन आदेश गरी पाउँ भन्दै उजुरी ।
१५	२०७३।२।३२	पुरा सूचना उपलब्ध गराउन आयोगबाट पत्राचार ।
१६	२०७३।४।१०	पुन उजुरी ।
१७	२०७३।४।२६	पुरा सूचना उपलब्ध गराउन ताकेता पत्र ।
१८	२०७४।३।२०	सूचना पाईन भन्न नआएकाले तामेलीमा राख्ने आदेश ।

क्रम संख्या: ७

क्र.सं	मिति	विवरण
पक्ष :		रीता कुमारी शाह ।
विपक्ष :		शिक्षक सेवा आयोग ।
१		उत्तर पुस्तिका हेर्न पाउँ भन्दै राष्ट्रिय सूचना आयोगमा उजुरी ।

२		सात दिन भित्र सूचना उपलब्ध गराउन आदेश जारी र पत्राचार ।
३		शिक्षक सेवा आयोगको पत्र ।
४		सात दिन भित्र सूचना उपलब्ध गराउन आदेश जारी र पत्राचार ।
५		आयोगबाट पत्राचार ।
६		शिक्षक सेवा आयोगको जवाफ ।
७		छलफलका लागि उपस्थित हुन आयोगबाट पचाचार ।
८		माग अनुसारको सूचना उपलब्ध गराउन आयोगबाट पचाचार ।
९		शिक्षक सेवा आयोगको जवाफ ।
१०		माग बमोजिमको सूचना उपलब्ध गराउन आदेश र पचाचार ।
३	२०७३।११।१०	सूचना दिनु भनिएकोमा पाईन भन्न नआएकाले तामेलीमा राख्ने आदेश ।

क्रम संख्या: ८

क्र.सं	मिति	विवरण
पक्ष :		चन्द्रमोहन ठाकुर ।
विपक्ष :		शिक्षक सेवा आयोग ।
१	२०७०।१०।५	उत्तरपुस्तिका हेर्न पाउँ भन्दै राष्ट्रिय सूचना आयोगमा उजुरी ।
२	२०७०।१०।१५	सात दिन भित्र सूचना उपलब्ध गराउन आदेश जारी र पत्राचार ।
३	२०७०।११।८	शिक्षक सेवा आयोगको पत्र ।
४	२०७०।१२।२६	सात दिन भित्र सूचना उपलब्ध गराउन आदेश जारी र पत्राचार ।
५	२०७२।३।२७	आयोगबाट पत्राचार ।
६	२०७२।४।२८	शिक्षक सेवा आयोगबाट जवाफ ।
७	२०७३।३।१६	उत्तरपुस्तिकाको प्रमाणित प्रतिलिपि उपलब्ध गराउन पत्राचार ।
१८	२०७४।१।५	सूचना पाईन भन्न नआएकाले तामेलीमा राख्ने आदेश ।

क्रम संख्या: ९

क्र.सं	मिति	विवरण
पक्ष :		दिवस अगत्सी
विपक्ष :		नेपाल चार्टड एकाउण्डटेन्ट ववरमहल ।
१	२०७०।१२।१२	उत्तरपुस्तिका हेर्न पाउँ भन्दै उजुरी ।
२	२०७१।२।१३	सात दिन भित्र सूचना उपलब्ध गराउन आदेश जारी र पत्राचार ।
३	२०७१।२।२७	नेपाल चार्टड एकाउण्डटेन्टको पत्र ।
४	२०७१।२।२९	पुनः उजुरी ।
५	२०७१।४।६	आयोगबाट पत्राचार ।
६	२०७१।११।११	पुनः पुनरावेदन ।
७	२०७२।२।२१	छलफलका लागि पत्राचार ।
८	२०७२।३।१	छलफल ।
९	२०७२।३।६	पत्राचार ।
१०	२०७२।५।३१	विवरण उपलब्ध गराउन आयोगबाट पचाचार ।
११	२०७२।८।२७	छलफलका लागि उपस्थित हुन आयोगबाट पचाचार ।
१२	२०७२।८।२८	कारवाहीको माग गर्दै पुनः उजुरी ।
१३	२०७२।९।६	माग अनुसारको सूचना उपलब्ध गराउन पचाचार ।
१४	२०७२।१२।५	आदेश कार्यान्वयन सम्वन्धमा ताकेता पत्र ।
१५	२०७३।२।१८	माग अनुसारको सूचना उपलब्ध गराउन आदेश र पचाचार ।
१६	२०७३।५।२३	माग बमोजिमको सूचना उपलब्ध गराउन आदेश र पत्रचार ।
१७	२०७३।६।९	नेपाल चार्टडको जवाफ ।
१८	२०७३।११।१०	माग बमोजिमको सूचना उपलब्ध गराएकाले लगतकट्टाको आदेश र पत्रचार ।

क्रम संख्या: १०

क्र.सं	मिति	विवरण
पक्ष :		शारदा भुषाल झा ।
विपक्ष :		गाविस बनौली दनौली ।
१	२०७०।१२।१२	बजेटको विवरण माग गर्दै उजुरी ।
२	२०७०।१२।२४	सात दिन भित्र सूचना उपलब्ध गराउन आदेश जारी र पत्राचार ।
३	२०७१।२।२	पुनः उजुरी ।
४	२०७१।२।२२	उचित र पर्याप्त कारण खोली पठाउन आदेश र पत्राचार ।
५	२०७१।३।३१	पुनः उजुरी ।
६	२०७१।५।२९	उचित र पर्याप्त कारण खोली पठाउन आदेश र पत्राचार ।
७	२०७१।११।२७	पुनः उजुरी ।

८	२०७२।३।२१	आदेश कार्यान्वयन सम्वन्धमा ताकेता पत्र ।
९	२०७२।९।२१	पुनः उजुरी ।
१०	२०७३।३।२७	आदेश कार्यान्वयन सम्वन्धमा ताकेता पत्र ।
११	२०७३।४।२४	सूचना अधिकारी समक्ष सूचना माग ।
१२	२०७३।४।२४	आदेश कार्यान्वयन सम्वन्धमा ताकेता पत्र ।
१३	२०७३।४।२४	पुन उजुरी ।
१४	२०७३।५।८	माग बमोजिमको सूचना उपलब्ध गराउन आदेश र पत्रचार ।
१५	२०७३।५।१७,२१	गाविसको जवाफ ।
१६	२०७३।६।१२	लगतकट्टाको आदेश र पत्रचार ।

क्रम संख्याः ११

क्र.सं	मिति	विवरण
पक्ष :		शारदा भुषाल झा ।
विपक्ष :		खाद्यप्रविधि तथा गुण नियन्त्रण विभाग ।
१	२०७१।२।१८	खानेपानी गुणस्तर परीक्षणको सूचना नपाएको भन्दै उजुरी ।
२	२०७१।२।२०	सात दिन भित्र सूचना उपलब्ध गराउन आदेश जारी र पत्राचार ।
३	२०७१।३।३	पुनः उजुरी ।
४	२०७१।३।३	खाद्यप्रविधि तथा गुण नियन्त्रण विभागको पत्र ।
५	२०७१।११।४	पुनः पुनरावेदन ।
६	२०७३।२।१७	आदेश कार्यान्वयन सम्वन्धमा ताकेता ।
७	२०७३।४।२४	पुन उजुरी ।
८	२०७३।४।२५	आदेश कार्यान्वयन सम्वन्धी ताकेता पत्र ।
९	२०७४।३।२०	सूचना पाईन भन्न नआएकाले तामेलीमा राख्ने आदेश ।

क्रम संख्याः १२

क्र.सं	मिति	विवरण
पक्ष :		शारदा भुषाल झा ।
विपक्ष :		जनप्रभात मावि कालिमाटी ।
१	२०७१।०२।२९	विद्यालय सम्वन्धी विविध विवरण माग गर्दै उजुरी ।
२	२०७१।३।२४	राष्ट्रिय सूचना आयोगको सात दिन भित्र सूचना दिनू भन्ने आदेश र पत्राचार ।
३	२०७१।३।३२	जनप्रभात माविको पत्र ।
४	२०७१।४।२७	पुनः उजुरी ।
५	२०७१।७।२५	आदेश कार्यान्वयन सम्वन्धमा ताकेता पत्र ।
६	२०७१।८।८	जनप्रभात माविको पत्र ।
७	२०७१।१०।२५	पुनः पुनरावेदन ।
८	२०७१।११।२२	आदेश कार्यान्वयन सम्वन्धमा ताकेता पत्र ।
९	२०७१।१२।९	जनप्रभात माविको पत्र ।
१०	२०७२।२।१०	पुनः पत्राचार ।
११	२०७३।२।६	आदेश कार्यान्वयनका सम्वन्धमा पुनः ताकेता ।
१२	२०७३।४।९	जनप्रभातको जवाफ ।
१३	२०७३।४।२५	आयोगबाट पत्रचार ।
१४	२०७४।३।२०	सूचना पाईन भन्न नआएकाले तामेलीमा राख्ने आदेश ।

क्रम संख्याः १३

क्र.सं	मिति	विवरण
पक्ष :		धन बहादुर बुढाथोकी ।
विपक्ष :		धनकुटा नगरपालिका ।
१	२०७१।३।२५	कार्यालय सम्वन्धी सूचना नपाएको भन्दै उजुरी ।
२	२०७१।४।१	सात दिन भित्र सूचना उपलब्ध गराउन आदेश जारी र पत्राचार ।
३	२०७१।९।१६	पुनः उजुरी ।
४	२०७१।११।३	आदेश कार्यान्वयन सम्वन्धमा ताकेता पत्र ।
५	२०७३।२।१३	आदेश कार्यान्वयन सम्वन्धमा पत्राचार ।
६	२०७३।११।१०	सूचना पाईन भन्न नआएकाले तामेलीमा राख्ने आदेश ।

क्रम संख्याः १४

क्र.सं	मिति	विवरण
पक्ष :		डिल्ली न्यौपाने ।
विपक्ष :		हिमालयन स्न्याकस एण्ड नुडल्स ।
१	२०७१।५।१८	सूचना नपाएको भन्दै उजुरी ।
२	२०७१।६।६	सात दिन भित्र सूचना उपलब्ध गराउन आदेश र पत्राचार ।

३	२०७१।७।१७	हिमालय स्न्याकस एण्ड नुडल्सको पत्र ।
४	२०७१।७।२७	लगतकट्टाको आदेश र पत्राचार ।
५	२०७१।८।७	पुनः उजुरी ।
६	२०७१।८।१५	पुनः उजुरी ।
७	२०७१।८।१८	पुनः पुनरावेदन ।
८	२०७१।९।९	सात दिन भित्र सूचना उपलब्ध गराउन आदेश र पत्राचार ।
९	२०७१।१२।१९	हिमालयन स्न्याक्स को पत्र ।
१०	२०७२।२।२४	आयोगबाट पत्राचार ।
११	२०७२।४।२५	निवेदन पत्र ।
१२	२०७२।१२।१४	आदेश कार्यान्वयन सम्वन्धमा ताकेता पत्र ।
७	२०७४।३।२७	सूचना पाईन भन्न नआएकाले तामेलीमा राख्ने आदेश ।

क्रम संख्याः १५

क.सं	मिति	विवरण
पक्ष :		लोकमणि पोखरेल ।
विपक्ष :		लगानीबोर्डको कार्यालय ।
१	२०७१।७।५	सूचना नपाएको भन्दै उजुरी ।
२	२०७१।७।३०	तामेलीमा राख्ने आदेश ।
३	२०७१।८।९	पुनः उजुरी ।
४	२०७१।८।२४	सात दिन भित्र सूचना उपलब्ध गराउन आदेश र पत्राचार ।
५	२०७१।९।२८	लगानी बोर्डको पत्र ।
६	२०७३।३।१२	सूचना उपलब्ध गराउन पत्राचार गरिएको ।
७	२०७४।१।५	सूचना दिनु भनिएकोमा पाईन भन्न नआएकाले तामेलीमा राख्ने आदेश ।

क्रम संख्याः १६

क.सं	मिति	विवरण
पक्ष :		तारानाथ दाहाल ।
विपक्ष :		प्राविधिक शिक्षा तथा व्यवसायिक तालिम परिषद् ।
१	२०७१।७।१६	शैक्षिक संस्थालाई दिएको सम्वन्धनको सूचना नपाएको भन्दै उजुरी ।
२	२०७१।८।३	सात दिन भित्र सूचना उपलब्ध गराउन आदेश र पत्राचार ।
३	२०७१।८।२८	प्राविधिक शिक्षा तथा व्यवसायिक तालिम परिषद्को जवाफ ।
४	२०७१।१०।२७	आयोगबाट पत्राचार ।
५	२०७२।१२।१९	आयोगबाट पुनः पत्राचार ।
६	२०७३।११।१०	सूचना पाईन भन्न नआएकाले तामेलीमा राख्ने आदेश ।

क्रम संख्याः १७

क.सं	मिति	विवरण
पक्ष :		नोदनाथ त्रिताल ।
विपक्ष :		जिल्ला प्रशासन कार्यालय गोरखा ।
१	२०७१।८।१९	प्रमुख जिल्ला अधिकारी र सहायक प्रमुख जिल्ला अधिकारी सदस्य रहने समितिको सूचना नपाएको भन्दै उजुरी ।
२	२०७१।९।१	सात दिन भित्र सूचना उपलब्ध गराउन आदेश र पत्राचार ।
३	२०७१।१२।३	पुनः उजुरी ।
४	२०७१।१२।२९	आदेश कार्यान्वयन सम्वन्धमा ताकेता ।
५	२०७२।६।१४	पुनः उजुरी ।
६	२०७२।१२।१९	आदेश कार्यान्वयन सम्वन्धमा ताकेता ।
७	२०७३।११।१०	सूचना पाईन भन्न नआएकाले तामेलीमा राख्ने आदेश ।

क्रम संख्याः १८

क.सं	मिति	विवरण
पक्ष :		नोदनाथ त्रिताल
विपक्ष :		जिल्ला प्रशासन कार्यालय पाल्पा ।
१	२०७१।८।१९	प्रमुख जिल्ला अधिकारी र सहायक प्रमुख जिल्ला अधिकारी सदस्य रहने समितिको सूचना नपाएको भन्दै उजुरी ।
२	२०७१।९।१	सात दिन भित्र सूचना उपलब्ध गराउन आदेश र पत्राचार ।
३	२०७१।१२।२३	पुनः उजुरी ।
४	२०७१।१२।२९	आदेश कार्यान्वयन सम्वन्धमा ताकेता ।
५	२०७२।६।१४	पुनः उजुरी ।
६	२०७२।१२।१९	आदेश कार्यान्वयन सम्वन्धमा ताकेता ।
७	२०७३।११।१०	सूचना पाईन भन्न नआएकाले तामेलीमा राख्ने आदेश ।

क्रम संख्या: १९

क्र.सं	मिति	विवरण
पक्ष :		नोदनाथ त्रिताल ।
विपक्ष :		जिल्ला प्रशासन कार्यालय रसुवा ।
१	२०७१।८।१९	प्रमुख जिल्ला अधिकारी र सहायक प्रमुख जिल्ला अधिकारी सदस्य रहने समितिको सूचना नपाएको भन्दै उजुरी ।
२	२०७१।९।१	सात दिन भित्र सूचना उपलब्ध गराउन आदेश र पत्राचार ।
३	२०७१।१२।२३	पुनः उजुरी ।
४	२०७१।१२।२९	आदेश कार्यान्वयन सम्वन्धमा ताकेता ।
५	२०७२।६।१४	पुनः उजुरी ।
६	२०७२।११।३०	आदेश कार्यान्वयन सम्वन्धमा पुनः ताकेता ।
७	२०७३।१।१३	जिल्ला प्रशासन कार्यालयको जवाफ ।
८	२०७३।४।२	आयोगबाट पत्रचार ।
९	२०७३।१२।२	सूचना पाईन भन्न नआएकाले तामेलीमा राख्ने आदेश ।

क्रम संख्या: २०

क्र.सं	मिति	विवरण
पक्ष :		नोदनाथ त्रिताल ।
विपक्ष :		जिल्ला प्रशासन कार्यालय सिन्धुपाल्चोक ।
१	२०७१।८।१९	प्रमुख जिल्ला अधिकारी र सहायक प्रमुख जिल्ला अधिकारी सदस्य रहने समितिको सूचना नपाएको भन्दै उजुरी ।
२	२०७१।९।१	सात दिन भित्र सूचना उपलब्ध गराउन आदेश र पत्राचार ।
३	२०७१।१२।२३	पुनः उजुरी ।
४	२०७१।१२।२९	आदेश कार्यान्वयन सम्वन्धमा ताकेता ।
५	२०७२।६।१४	पुनः उजुरी ।
६	२०७२।१२।२८	आदेश कार्यान्वयन सम्वन्धमा ताकेता ।
७	२०७३।११।१०	सूचना पाईन भन्न नआएकाले तामेलीमा राख्ने आदेश ।

क्रम संख्या: २१

क्र.सं	मिति	विवरण
पक्ष :		नोदनाथ त्रिताल ।
विपक्ष :		जिल्ला प्रशासन कार्यालय धनुषा ।
१	२०७१।८।१९	प्रमुख जिल्ला अधिकारी र सहायक प्रमुख जिल्ला अधिकारी सदस्य रहने समितिको सूचना नपाएको भन्दै उजुरी ।
२	२०७१।८।२९	सात दिन भित्र सूचना उपलब्ध गराउन आदेश र पत्राचार ।
३	२०७१।१२।२३	पुनः उजुरी ।
४	२०७१।१२।२९	आदेश कार्यान्वयन सम्वन्धमा ताकेता ।
५	२०७२।६।१४	पुनः उजुरी ।
६	२०७२।१२।२८	आदेश कार्यान्वयन सम्वन्धमा ताकेता ।
७	२०७३।११।१०	सूचना पाईन भन्न नआएकाले तामेलीमा राख्ने आदेश ।

क्रम संख्या: २२

क्र.सं	मिति	विवरण
पक्ष :		नोदनाथ त्रिताल ।
विपक्ष :		जिल्ला प्रशासन कार्यालय झापा ।
१	२०७१।८।१९	प्रमुख जिल्ला अधिकारी र सहायक प्रमुख जिल्ला अधिकारी सदस्य रहने समितिको सूचना नपाएको भन्दै उजुरी ।
२	२०७१।९।१	सात दिन भित्र सूचना उपलब्ध गराउन आदेश र पत्राचार ।
३	२०७१।१२।२३	पुनः उजुरी ।
४	२०७१।१२।२९	आदेश कार्यान्वयन सम्वन्धमा ताकेता ।
५	२०७२।६।१४	पुनः उजुरी ।
६	२०७२।१२।२८	आदेश कार्यान्वयन सम्वन्धमा ताकेता ।
७	२०७३।११।१०	सूचना पाईन भन्न नआएकाले तामेलीमा राख्ने आदेश ।

क्रम संख्या: २३

क्र.सं	मिति	विवरण
पक्ष :		नोदनाथ त्रिताल ।
विपक्ष :		जिल्ला प्रशासन कार्यालय मुगु ।
१	२०७१।८।१९	प्रमुख जिल्ला अधिकारी र सहायक प्रमुख जिल्ला अधिकारी सदस्य रहने समितिको सूचना नपाएको भन्दै उजुरी ।
२	२०७१।८।२९	सात दिन भित्र सूचना उपलब्ध गराउन आदेश र पत्राचार ।
३	२०७१।१२।२३	पुनः उजुरी ।
४	२०७१।१२।२९	आदेश कार्यान्वयन सम्वन्धमा ताकेता ।
५	२०७२।६।१४	पुनः उजुरी ।
६	२०७३।२।१२	आदेश कार्यान्वयन सम्वन्धमा ताकेता ।
७	२०७३।११।१०	सूचना पाईन भन्न नआएकाले तामेलीमा राख्ने आदेश ।

क्रम संख्या: २४

क्र.सं	मिति	विवरण
पक्ष :		नोदनाथ त्रिताल ।
विपक्ष :		जिल्ला प्रशासन कार्यालय मकवानपुर ।
१	२०७१।८।१९	प्रमुख जिल्ला अधिकारी र सहायक प्रमुख जिल्ला अधिकारी सदस्य रहने समितिको सूचना नपाएको भन्दै उजुरी ।
२	२०७१।८।२९	सात दिन भित्र सूचना उपलब्ध गराउन आदेश र पत्राचार ।
३	२०७१।१२।२३	पुनः उजुरी ।
४	२०७१।१२।२९	आदेश कार्यान्वयन सम्वन्धमा ताकेता ।
५	२०७२।६।१४	पुनः उजुरी ।
६	२०७२।१२।२८	आदेश कार्यान्वयन सम्वन्धमा ताकेता ।
७	२०७३।११।१०	सूचना पाईन भन्न नआएकाले तामेलीमा राख्ने आदेश ।

क्रम संख्या: २५

क्र.सं	मिति	विवरण
पक्ष :		नोदनाथ त्रिताल ।
विपक्ष :		जिल्ला प्रशासन कार्यालय मोरङ ।
१	२०७१।८।१९	प्रमुख जिल्ला अधिकारी र सहायक प्रमुख जिल्ला अधिकारी सदस्य रहने समितिको सूचना नपाएको भन्दै उजुरी ।
२	२०७१।८।२९	सात दिन भित्र सूचना उपलब्ध गराउन आदेश र पत्राचार ।
३	२०७१।१२।२३	पुनः उजुरी ।
४	२०७१।१२।२९	आदेश कार्यान्वयन सम्वन्धमा ताकेता ।
५	२०७२।६।१४	पुनः उजुरी ।
६	२०७२।१२।१९	आदेश कार्यान्वयन सम्वन्धमा ताकेता ।
७	२०७३।११।१०	सूचना पाईन भन्न नआएकाले तामेलीमा राख्ने आदेश ।

क्रम संख्या: २६

क्र.सं	मिति	विवरण
पक्ष :		नोदनाथ त्रिताल ।
विपक्ष :		जिल्ला प्रशासन कार्यालय सिराहा ।
१	२०७१।८।१९	प्रमुख जिल्ला अधिकारी र सहायक प्रमुख जिल्ला अधिकारी सदस्य रहने समितिको सूचना नपाएको भन्दै उजुरी ।
२	२०७१।८।२९	सात दिन भित्र सूचना उपलब्ध गराउन आदेश र पत्राचार ।
३	२०७१।१०।६	जिल्ला प्रशासन कार्यालयको पत्र ।
४	२०७१।१२।२३	पुनः उजुरी ।
५	२०७१।१२।२६	सात दिन भित्र सूचना उपलब्ध गराउन आदेश र पत्राचार ।
६	२०७२।६।१४	पुनः उजुरी ।
७	२०७३।२।१२	आदेश कार्यान्वयन सम्वन्धमा ताकेता ।
८	२०७३।११।१०	सूचना पाईन भन्न नआएकाले तामेलीमा राख्ने आदेश ।

क्रम संख्या: २७

क्र.सं	मिति	विवरण
पक्ष :		नोदनाथ त्रिताल ।
विपक्ष :		जिल्ला प्रशासन कार्यालय धादिङ ।
१	२०७१।८।१९	प्रमुख जिल्ला अधिकारी र सहायक प्रमुख जिल्ला अधिकारी सदस्य रहने समितिको सूचना नपाएको भन्दै उजुरी ।
२	२०७१।८।२९	सात दिन भित्र सूचना उपलब्ध गराउन आदेश र पत्राचार ।
३	२०७१।१२।२३	पुनः उजुरी ।
४	२०७१।१२।२९	आदेश कार्यान्वयन सम्वन्धमा ताकेता ।
५	२०७२।६।१४	पुनः उजुरी ।
६	२०७२।१२।२८	आदेश कार्यान्वयन सम्वन्धमा ताकेता ।
७	२०७३।११।१०	सूचना पाईन भन्न नआएकाले तामेलीमा राख्ने आदेश ।

क्रम संख्या: २८

क्र.सं	मिति	विवरण
पक्ष :		नोदनाथ त्रिताल ।
विपक्ष :		जिल्ला प्रशासन कार्यालय रौतहट ।
१	२०७१।८।१९	प्रमुख जिल्ला अधिकारी र सहायक प्रमुख जिल्ला अधिकारी सदस्य रहने समितिको सूचना नपाएको भन्दै उजुरी ।
२	२०७१।८।२९	सात दिन भित्र सूचना उपलब्ध गराउन आदेश र पत्राचार ।
३	२०७१।१२।२३	पुनः उजुरी ।
४	२०७१।१२।२९	आदेश कार्यान्वयन सम्वन्धमा ताकेता ।
५	२०७२।६।१४	पुनः उजुरी ।
६	२०७२।१२।२८	आदेश कार्यान्वयन सम्वन्धमा ताकेता ।
७	२०७३।११।१०	सूचना पाईन भन्न नआएकाले तामेलीमा राख्ने आदेश ।

क्रम संख्या: २९

क्र.सं	मिति	विवरण
पक्ष :		नोदनाथ त्रिताल र दान ब. कार्की ।
विपक्ष :		विज्ञान प्रविधि तथा वातावरण मन्त्रालय ।
१	२०७१।८।२४	बजेट र खर्च विवरण नपाएको भन्दै उजुरी ।
२	२०७१।९।१	सात दिन भित्र सूचना उपलब्ध गराउन आदेश र पत्राचार ।
३	२०७१।१०।६	मन्त्रालयको जवाफ ।
४	२०७१।१०।२२	मन्त्रालयको जवाफ ।
५	२०७१।१०।२२	पुनः उजुरी ।
६	२०७२।३।२५	मन्त्रालयको जवाफ ।
७	२०७२।६।१२	आयोगबाट पचाचार ।
८	२०७२।६।१४	पुनः उजुरी ।
९	२०७२।१२।१९	आदेश कार्यान्वयन सम्वन्धमा ताकेता ।
१०	२०७३।११।१०	सूचना पाईन भन्न नआएकाले तामेलीमा राख्ने आदेश ।

क्रम संख्या: ३०

क्र.सं	मिति	विवरण
पक्ष :		नोदनाथ त्रिताल र दान ब. कार्की ।
विपक्ष :		संस्कृति पर्यटन तथा नागरिक उड्यन मन्त्रालय ।
१	२०७१।८।२५	बजेट र खर्च विवरण नपाएको भन्दै उजुरी ।
२	२०७१।९।१	सात दिन भित्र सूचना उपलब्ध गराउन आदेश जारी र पत्राचार ।
३	२०७१।१०।२५	पुनः उजुरी ।
४	२०७१।११।१०	सात दिन भित्र सूचना उपलब्ध गराउन आदेश जारी र पत्राचार ।
५	२०७१।११।१	मन्त्रालयको जवाफ ।
६	२०७१।१२।२३	पुनः उजुरी ।
७	२०७२।२।८	मन्त्रालयको जवाफ ।
८	२०७२।३।२९	आयोगबाट पत्राचार ।
९	२०७२।६।१४	पुनः उजुरी ।
१०	२०७२।१२।२८	आदेश कार्यान्वयन सम्वन्धमा ताकेता ।
११	२०७३।११।१०	सूचना पाईन भन्न नआएकाले तामेलीमा राख्ने आदेश ।

क्रम संख्या: ३१

क्र.सं	मिति	विवरण
पक्ष :		प्रभात कुमार गुप्ता ।
विपक्ष :		लोकसेवा आयोग काठमाडौ ।
१	२०७१।९।२१	उत्तरपुस्तिकाको प्रतिलिपि माग गर्दै उजुरी ।
२	२०७१।१०।१२	खुलाई पठाइदिन आयोगबाट पत्राचार ।
३	२०७१।१०।२७	पुनः उजुरी ।
४	२०७१।१२।१९	लोकसेवा आयोगको जवाफ ।
५	२०७१।११।२८	छलफलका लागि उपस्थित हुन पत्राचार ।
६	२०७२।१।२९	पुनः उजुरी ।
७	२०७३।४।१९	सूचना उपलब्ध गराउन पत्रचार ।
८	२०७३।६।११	पुन उजुरी ।
९	२०७३।८।७	ताकेता पत्र ।
१०	२०७३।९।२४	पुन उजुरी ।
११	२०७३।११।२	लोकसेवा आयोगको जवाफ ।
१२	२०७३।११।१५	निवेदकलाई जानकारी पत्र ।

क्रम संख्या: ३२

क्र.सं	मिति	विवरण
पक्ष :		रतन भण्डारी ।
विपक्ष :		पञ्चेश्वर बहुउद्धेशीय आयोजना ।
१	२०७१।१०।६	पञ्चेश्वर बहुउद्धेशीय आयोजनाको विधान र बातावरणीय प्रभाव मूल्याङकन सम्वन्धी सूचना माग गर्दै उजुरी ।
२	२०७१।११।२८	छलफलको लागि उपस्थित हुन पत्राचार ।
३	२०७१।१२।८	छलफल ।
४	२०७१।१२।१७	आयोगबाट पत्राचार ।
५	२०७२।१।२	पञ्चेश्वर बहुउद्धेशीय आयोजनाको जवाफ ।
६	२०७२।५।३	पञ्चेश्वर विकास प्राधिकरणको विधान उपलब्ध गराउन आदेश र पत्राचार ।
७	२०७३।२।३१	पञ्चेश्वर बहुउद्धेशीय आयोजनाको जवाफ ।
८	२०७३।४।१६	सूचना दिनु भनिएकोमा पाईन भन्न नआएकाले तामेलीमा राख्ने आदेश ।
९	२०७३।९।१८	पुन उजुरी ।
१०	२०७३।१०।२५	आयोगबाट पत्रचार ।

क्रम संख्या: ३३

क्र.सं	मिति	विवरण
पक्ष :		अब्दुल आजाद अन्सारी ।
विपक्ष :		नारायणी यातायात व्यवस्था कार्यालय ।
१	२०७१।१२।१७	टिकटको बापतको रकम रु १० फिर्ता पाउँ भन्दै उजुरी ।

२	२०७२।५।२१	नारायणी यातायात व्यवस्था कार्यालयलाई खुलाई पठाईदिन पत्राचार ।
३	२०७३।३।१९	नारायणी यातायात व्यवस्था कार्यालयलाई खुलाई पठाईदिन पुनः पत्राचार ।
४	२०७४।१२।२	सूचना पाईन भन्न नआएकाले तामेलीमा राख्ने आदेश ।

क्रम संख्या: ३४

क्र.सं	मिति	विवरण
पक्ष :		मुक्तिनाथ भुषाल ।
विपक्ष :		पश्चिमाञ्चल सडक डिभिजन कार्यालय नं ५ कपिलवस्तु ।
१	२०७२।१।२	बजेट, खर्च विवरण लगायतका सूचना नपाएको भन्दै उजुरी ।
२	२०७२।१।३	आयोगबाट पत्राचार ।
३	२०७२।१।२२	पश्चिमाञ्चल सडक डिभिजन कार्यालय नं ५ कपिलवस्तुको जवाफ ।
४	२०७२।२।५	पश्चिमाञ्चल सडक डिभिजन कार्यालय नं ५ कपिलवस्तुको जवाफ ।
५	२०७२।२।१९	पुनः उजुरी ।
६	२०७२।४।२९	सात दिन भित्र सूचना उपलब्ध गराउन आदेश र पत्राचार ।
७	२०७२।६।१३	पुनः उजुरी ।
८	२०७२।११।६	पुनः उजुरी ।
९	२०७३।२।११	आदेश कार्यान्वयन सम्वन्धी ताकेता पत्र ।
१०	२०७३।४।१९	पुन उजुरी ।
११	२०७३।४।२१	माग बमोजिमको सूचना उपलब्ध गराउन आदेश र पत्रचार ।
१२	२०७३।५।१९	पुन उजुरी ।
१३	२०७३।५।२३	माग बमोजिमको सूचना उपलब्ध गराउन आदेश र पत्रचार ।
१४	२०७३।९।२७	डिभिजन सडकको जवाफ ।
१५	२०७४।१।५	माग बमोजिमको सूचना उपलब्ध गराएकाले लगतकट्टाको आदेश र पत्रचार ।

क्रम संख्या: ३५

क्र.सं	मिति	विवरण
पक्ष :		नोदनाथ त्रिताल ।
विपक्ष :		शिक्षा मन्त्रालय ।
१	२०७२।१।९	निर्णयको आधार सहितको सूचना नपाएको भन्दै उजुरी ।
२	२०७२।५।१०	माग गरेको सूचना स्पष्ट पार्न पत्राचार ।
३	२०७२।६।१४	सूचना नपाएको भन्दै पुनः उजुरी ।
४	२०७३।४।५	खुलाई पठाउन पत्रचार ।
५	२०७३।४।३२	शिक्षा मन्त्रालयको जवाफ ।
६	२०७३।५।१६	निवेदकलाई जानकारी पत्र ।
७	२०७४।१।५	सूचना पाईन भन्न नआएकाले तामेलीमा राख्ने आदेश ।

क्रम संख्या: ३६

क्र.सं	मिति	विवरण
पक्ष :		महमद इद्रीश मुसलमान ।
विपक्ष :		कपिलवस्तु नगरपालिका ।
१	२०७२।१।२९	जग्गाको नाप नक्सा सम्वन्धी सूचना नपाएको भन्दै उजुरी ।
२	२०७२।२।३१	आवश्यक कागजात पेश गर्न आयोगबाट पत्राचार ।
३	२०७२।३।७	पुनः उजुरी ।
४	२०७२।४।१५	माग बमोजिमको सूचना उपलब्ध गराउन आदेश र पत्राचार ।
५	२०७२।१२।१९	आदेश कार्यान्वयन सम्वन्धमा ताकेता पत्र ।
६	२०७३।१२।२	सूचना उपलब्ध गराएकाले लगतकट्टाको आदेश र पत्रचार ।

क्रम संख्या: ३७

क्र.सं	मिति	विवरण
पक्ष :		प्रविणकुमार शर्मा ।
विपक्ष :		जिविस रौतहट ।
१	२०७२।३।१३	बोर्डको निर्णयको सूचना नपाएको भन्दै उजुरी ।
२	२०७२।३।२३	सात दिन भित्र सूचना उपलब्ध गराउन आदेश र पत्राचार ।
३	२०७२।५।९	पुनः उजुरी ।
४	२०७२।५।१५	आदेश कार्यान्वयन सम्वन्धी ताकेता पत्र ।
५	२०७२।१२।२३	सूचना नपाएको भन्दै पुनः उजुरी ।
६	२०७३।२।२	आदेश कार्यान्वयन सम्वन्धी ताकेता पत्र ।

७	२०७३।३।२६	माग बमोजिमको सूचाना उपलब्ध गराउन आदेश र पत्राचार ।
८	२०७४।३।२८	सूचना पाईन भन्न नआएकाले तामेलीमा राख्ने आदेश ।

क्रम संख्या: ३८

क्र.सं	मिति	विवरण
पक्ष :		प्रविणकुमार शर्मा ।
विपक्ष :		जिविस रौतहट ।
१	२०७२।३।१३	संक्षिप्त सूचीको सूचना नपाएको भन्दै उजुरी ।
२	२०७२।३।२३	सात दिन भित्र सूचना उपलब्ध गराउन आदेश र पत्राचार ।
३	२०७२।५।९	पुनः उजुरी ।
४	२०७२।५।१५	आदेश कार्यान्वयन सम्वन्धी ताकेता पत्र ।
५	२०७२।१२।२३	सूचना नपाएको भन्दै पुनः उजुरी ।
६	२०७३।२।२	आदेश कार्यान्वयन सम्वन्धी ताकेता पत्र ।
७	२०७३।३।२६	माग बमोजिमको सूचाना उपलब्ध गराउन आदेश र पत्राचार ।
८	२०७३।५।२१, २९	जिविसको जवाफ ।
९	२०७४।३।२०	सूचना उपलब्ध गराएकाले लगतकट्टाको आदेश र पत्रचार ।

क्रम संख्या: ३९

क्र.सं	मिति	विवरण
पक्ष :		प्रविणकुमार शर्मा ।
विपक्ष :		जिविस रौतहट ।
१	२०७२।३।१३	गरीवी निवारण कार्यक्रममा भएको सम्झौताको सूचना नपाएको भन्दै उजुरी ।
२	२०७२।३।२३	सात दिन भित्र सूचना उपलब्ध गराउन आदेश र पत्राचार ।
३	२०७२।५।९	पुनः उजुरी ।
४	२०७२।५।१५	आदेश कार्यान्वयन सम्वन्धी ताकेता पत्र ।
५	२०७२।१२।२३	सूचना नपाएको भन्दै पुनः उजुरी ।
६	२०७३।२।२	आदेश कार्यान्वयन सम्वन्धी ताकेता पत्र ।
७	२०७३।३।२६	माग बमोजिमको सूचाना उपलब्ध गराउन आदेश र पत्राचार ।
८	२०७४।३।२८	सूचना पाईन भन्न नआएकाले तामेलीमा राख्ने आदेश ।

क्रम संख्या: ४०

क्र.सं	मिति	विवरण
पक्ष :		नारायणपाल गडरीया ।
विपक्ष :		के एल दुगड ।
१	२०७२।३।२१	उद्योग सम्वन्धी सूचना नपाएको भन्दै उजुरी ।
२	२०७२।४।१३	आवश्यक कागजात उपलब्ध गराउन पचाचार ।
३	२०७२।४।२९	माग बमोजिमको सूचना उपलब्ध गराउन आदेश र पत्राचार ।
४	२०७२।५।३१	के.एल.दुगडको जवाफ ।
५	२०७२।६।१७	खुलाई पठाइदिन आयोगबाट पत्राचार ।
६	२०७४।३।२७	लगतकट्टाको आदेश र पत्रचार ।

क्रम संख्या: ४१

क्र.सं	मिति	विवरण
पक्ष :		नारायणपाल गडरीया ।
विपक्ष :		आदर्श उमावि ।
१	२०७२।३।२१	विद्यालय सम्वन्धी सूचना नपाएको भन्दै उजुरी ।
२	२०७२।४।२९	माग बमोजिमको सूचना उपलब्ध गराउन आदेश र पत्राचार ।
३	२०७२।१०।२५	पुनः उजुरी ।
४	२०७२।११।२	हस्ताक्षर नभएको उजुरी पत्र ।
५	२०७३।४।६	आदेश कार्यान्वयनका लागि ताकेता पत्र ।
६	२०७४।३।२७	सूचना पाईन भन्न नआएकाले तामेलीमा राख्ने आदेश ।

क्रम संख्या: ४२

क्र.सं	मिति	विवरण
पक्ष :		टोम प्रसाद अधिकारी ।
विपक्ष :		श्री बागेश्वरी प्राथमिक विद्यालय, धादिङ ।
१	२०७२।४।१८	फर्जी कर्जाका सम्वन्धमा छानविन समितिको प्रतिवेदनको विवरण नपाएको भन्दै पुनरावेदन ।
२	२०७२।५।१८	सम्वन्धित कार्यालयसंग सूचना माग गर्न पत्राचार ।
३	२०७२।५।२३	पुनः उजुरी ।
४	२०७२।६।१२	माग गरेको सूचना स्पष्ट पार्न पठाईदिन पत्राचार ।

५	२०७२।६।१७	पुनः पुनरावेदन ।
६	२०७२।६।२२	खुलाई पठाईदिन पत्राचार ।
७	२०७२।८।२०	कारवाहीको माग गर्दै निवेदन ।
८	२०७३।४।६	ताकेता पत्र ।
९	२०७४।३।२०	सूचना पाईन भन्न नआएकाले तामेलीमा राख्ने आदेश ।

क्रम संख्या: ४३

क्र.सं	मिति	विवरण
पक्ष :		सञ्जय देव महर्जन ।
विपक्ष :		चन्द्रागिरी नगरपालिका ।
१	२०७१।१२।८	खरिद, टेण्डर र विलभर्पाइका सूचना नपाएको भन्दै उजुरी ।
२	२०७१।१२।१९	आयोगबाट पत्राचार ।
३	२०७२।३।१५	चन्द्रागिरी नगरपालिकाको जवाफ ।
४	२०७२।३।२५	लगतकट्टा गर्ने आदेश र पत्राचार ।
५	२०७२।४।२०	पुन उजुरी ।
६	२०७२।४।२९	माग बमोजिमको सूचना उपलब्ध गराउन आदेश र पत्राचार ।
७	२०७३।४।७	पुनरावेदन अदालतको आदेश ।
८	२०७३।४।२१	पुनरावेदन अदालतको आदेश बमोजिम लगतकट्टा गर्ने आदेश र पत्रचार ।

क्रम संख्या: ४४

क्र.सं	मिति	विवरण
पक्ष :		अंकुश कुमार श्रीवात्सव ।
विपक्ष :		कृष्णनगर उद्योग वाणिज्य संघ ।
१	२०७२।४।२५	भवन निर्माणको लागत सम्वन्धी सूचना नपाएको भन्दै उजुरी ।
२	२०७२।५।८	आवश्यक कागजात उपलब्ध गराउन पत्राचार ।
३	२०७२।१०।६	आवश्यक कागजात सहित पुन निवेदन ।
४	२०७२।१०।२९	माग भएको सूचनाको सम्वन्धमा खुलाई पठाउन पत्राचार ।
५	२०७२।१२।३	पुनः उजुरी ।
६	२०७२।१२।१	कृष्णनगर उद्योग वाणिज्य संघको जवाफ ।
७	२०७३।२।७	सूचनाको प्रतिलिपि पठाएको पत्र ।
८	२०७४।३।२८	सूचना उपलब्ध गराएकाले लगतकट्टाको आदेश र पत्रचार ।

क्रम संख्या: ४५

क्र.सं	मिति	विवरण
पक्ष :		गोपालप्रसाद गुप्ता ।
विपक्ष :		जिल्ला नापी कार्यालय, कपिलवस्तु ।
१	२०७१।२।१८	जग्गा नापी सम्वन्धी सूचना नपाएको भन्दै उजुरी ।
२	२०७१।२।२२	सात दिन भित्र सूचना उपलब्ध गराउन आदेश जारी र पत्राचार ।
३	२०७१।६।२६	नापी कार्यालयको पत्र ।
४	२०७१।७।१४	लगतकट्टा गर्ने आदेश र पत्राचार ।
५	२०७१।८।१७	उजुरी ।
६	२०७१।९।२२	सात दिन भित्र सूचना उपलब्ध गराउन आदेश जारी र पत्राचार ।
७	२०७१।११।२०	नापी कार्यालयको पत्र ।
८	२०७१।१२।२३	पुनरावेदन ।
९	२०७१।१२।२९	पत्राचार ।
१०	२०७२।१।२९	नापी कार्यालयको पत्र ।
११	२०७२।३।२५	लगतकट्टा गर्ने आदेश र पत्राचार ।
१२	२०७२।४।२५	सूचना नपाएको भन्दै पुनः उजुरी ।
१३	२०७२।५।२४	सूचना उपलब्ध गराउने सम्वन्धमा पत्राचार ।
१४	२०७२।९।९	नापी कार्यालयको जवाफ ।
१५	२०७२।१२।१९	पुनरावेदकलाई जानकारी गराईएको पत्र ।
१६	२०७४।३।२७	सूचना उपलब्ध गराएकाले लगतकट्टाको आदेश र पत्रचार ।

क्रम संख्या: ४६

क्र.सं	मिति	विवरण
पक्ष :		डा. जीवन अधिकारी ।
विपक्ष :		त्रिभुवन विश्वविद्यालय किर्तिपुर ।
१	२०७२।५।२१	हाजिर गर्न नदिनुको कारण सम्वन्धी सूचना नपाएको भन्दै पुनरावेदन ।
२	२०७२।५।२४	माग गरिएको सूचनाको सम्वन्धमा खुलाई पठाउन पत्राचार ।
३	२०७२।६।२१ /७।३०	त्रि.वि.वि.को जवाफ ।
४	२०७२।१०।२५	गलत र अपुरो सूचना उपलब्ध गराएको भन्दै पुनः उजुरी ।
५	२०७३।४।३२	आदेश कार्यान्वयन सम्वन्धमा ताकेता पत्र ।
६	२०७४।३।१४	सूचना पाईन भन्न नआएकाले तामेलीमा राख्ने आदेश ।

क्रम संख्या: ४७

क्र.सं	मिति	विवरण
पक्ष :		बालकृष्ण भट्ट ।
विपक्ष :		नेपाली प्रविधिक सहयोग समूह ।
१	२०७२।६।१	आम्दानी र खर्चको सूचना नपाएको भन्दै पुनरावेदन ।
२	२०७२।६।१२	माग गरेको सूचना स्पष्ट पार्न पत्राचार ।
३	२०७२।६।१३	माग गरेको सूचना स्पष्ट गरेको पत्र ।
४	२०७२।६।१४	माग बमोजिमको सूचनाका सम्वन्धमा खुलाई पठाउन पत्राचार ।
५	२०७२।८।७	सूचना नपाएको भन्दै पुनः उजुरी ।
६	२०७२।१०।१२	माग गरेको सूचनाका सम्वन्धमा ताकेता पत्र ।
७	२०७२।११।२७	पुनः उजुरी ।
८	२०७३।२।१३	पुनः ताकेता पत्र ।
९	२०७३।३।३१	माग बमोजिमको सूचना उपलब्ध गराउन आदेश र पत्राचार ।
१०	२०७४।३।२७	सूचना पाईन भन्न नआएकाले तामेलीमा राख्ने आदेश ।

क्रम संख्या: ४८

क्र.सं	मिति	विवरण
पक्ष :		मुक्तिनाथ भुसाल ।
विपक्ष :		जिविस अर्घाखाँची ।
१	२०७२।६।१२	गोष्ठीको विवरण नपाएको भन्दै पुनरावेदन ।
२	२०७२।६।१९	माग बमोजिमको सूचना उपलब्ध गराउन आदेश र पत्राचार ।
३	२०७२।११।६	सूचना नपाएको भन्दै पुनरावेदन ।
४	२०७३।२।६	आदेश कार्यान्वयन सम्वन्धमा ताकेता पत्र ।
५	२०७४।३।२०	सूचना पाईन भन्न नआएकाले तामेलीमा राख्ने आदेश ।

क्रम संख्या: ४९

क्र.सं	मिति	विवरण
पक्ष :		मुक्तिनाथ भुसाल ।
विपक्ष :		सन्धिखर्क नगरपालिका ।
१	२०७२।६।१२	विज्ञापनमा भएको खर्चको विवरण नपाएको भन्दै पुनरावेदन ।
२	२०७३।२।१८	प्रतिलिपि सम्वन्धमा पत्राचार ।
३	२०७४।३।२०	सूचना पाईन भन्न नआएकाले तामेलीमा राख्ने आदेश ।

क्रम संख्या: ५०

क्र.सं	मिति	विवरण
पक्ष :		मुक्तिनाथ भुसाल ।
विपक्ष :		जिविस अर्घाखाँची ।
१	२०७२।६।१२	गोष्ठीको विवरण नपाएको भन्दै पुनरावेदन ।
२	२०७३।२।१८	प्रतिलिपि सम्वन्धमा पत्राचार ।
३	२०७४।३।२०	सूचना पाईन भन्न नआएकाले तामेलीमा राख्ने आदेश ।

क्रम संख्या: ५१

क्र.सं	मिति	विवरण
पक्ष :		सुजन दाहाल ।
विपक्ष :		कोटेश्वर बहुमुखी क्याम्पस ।
१	२०७२।७।१	क्याम्पस सम्वन्धी सूचना नपाएको भन्दै उजुरी ।
२	२०७२।७।२२	खुलाई पठाउन पत्राचार ।
३	२०७२।१०।२२	खुलाई पठाउन पुनः पत्राचार ।
४	२०७३।१।१६	पत्रको सम्वन्धमा प्राप्त भएको जवाफको जानकारी पाउन निवेदन ।
५	२०७३।४।६	ताकेता पत्र ।
६	२०७४।३।२८	सूचना पाईन भन्न नआएकाले तामेलीमा राख्ने आदेश ।

क्रम संख्या: ५२

क्र.सं	मिति	विवरण
पक्ष :		स्थिरप्रसाद भट्टराई ।
विपक्ष :		श्री चर्तुभुजेश्वर जनता उमावि सर्लाही ।
१	२०७२।७।१	छात्रवृति लगायतका सूचना नपाएको भन्दै उजुरी ।
२	२०७२।७।२९	माग बमोजिमको सूचना उपलब्ध गराउन आदेश र पत्राचार ।
३	२०७२।१२।१९	पुनः उजुरी ।
४	२०७२।१२।१९	आदेश कार्यान्वयन सम्वन्धमा ताकेता पत्र ।
५	२०७३।६।१७	पुन उजुरी ।
६	२०७३।८।१	माग बमोजिमको सूचना उपलब्ध गराउन आदेश र पत्रचार ।
७	२०७३।८।२६	विद्यालयको जवाफ ।
८	२०७३।९।२४	निवेदकलाई जानकारी पत्र ।
९	२०७३।१२।२५	पुन उजुरी ।
१०	२०७४।१।१७	निवेदकलाई जानकारी पत्र ।

क्रम संख्या: ५३

क्र.सं	मिति	विवरण
पक्ष :		मधुर बहादुर श्रेष्ठ ।
विपक्ष :		अर्थ मन्त्रालय ।
१	२०७२।७।१,१६	आयकर छुटको सूचना नपाएको भन्दै पुनरावेदन ।
२	२०७२।७।२९	खुलाई पठाउन पत्राचार ।
३	२०७२।८।११	अर्थ मन्त्रालयको जवाफ ।
४	२०७४।३।२८	सूचना पाईन भन्न नआएकाले तामेलीमा राख्ने आदेश ।

क्रम संख्या: ५४

क्र.सं	मिति	विवरण
पक्ष :		मधुर बहादुर श्रेष्ठ ।
विपक्ष :		आन्तरिक राजश्व विभाग ।
१	२०७२।७।१,१६	आयकर छुटको सूचना नपाएको भन्दै पुनरावेदन ।
२	२०७२।७।२९	खुलाई पठाउन पत्राचार ।
३	२०७२।८।२२	आन्तरिक राजश्व विभागको जवाफ ।
४	२०७२।८।२३	पुनः उजुरी ।
५	२०७२।११।२	ताकेता पत्र ।
६	२०७२।११।९,१३	आन्तरिक राजश्व विभागको जवाफ ।
७	२०७२।१२।२	आन्तरिक राजश्व विभागको जवाफ पुनरावेदकलाई पठाएको पत्र ।
८	२०७३।२।१२	आन्तरिक राजश्व विभागको जवाफ पुनरावेदकलाई पठाएको पत्र ।
९	२०७३।७।२९	माग बमोजिमको सूचना उपलब्ध गराउन आदेश र पत्रचार ।
१०	२०७४।३।२८	सूचना पाईन भन्न नआएकाले तामेलीमा राख्ने आदेश ।

क्रम संख्या: ५५

क्र.सं	मिति	विवरण
पक्ष :		विनय सापकोटा ।
विपक्ष :		निजामती कर्मचारी अस्पताल ।
१	२०७२।७।१९	परीक्षा सञ्चालनका सूचना नपाएको भन्दै पुनरावेदन ।
२	२०७२।७।२४	आवश्यक कागजात उपलब्ध गराउन पत्राचार ।
३	२०७२।८।७	पुनः पुनरावेदन ।
४	२०७२।८।२५	माग भएका सूचनाका सम्वन्धमा खुलाई पठाउन पत्राचार ।
५	२०७२।१०।११	सूचना नपाएको भन्दै पुनः उजुरी ।
६	२०७२।११।११	ताकेता पत्र ।
७	२०७२।११।२८	निजामती कर्मचारी अस्पतालको जवाफ ।
८	२०७३।२।६	निजामती कर्मचारी अस्पतालको जवाफ निवेदकलाई उपलब्ध गराईएको पत्र ।
९	२०७४।३।३०	सूचना उपलब्ध गराएकाले लगतकट्टाको आदेश र पत्रचार ।

क्रम संख्या: ५६

क्र.सं	मिति	विवरण
पक्ष :		गोविन्द प्रसाद दाहाल
विपक्ष :		कृषि विकास बैक ।
१	२०७२।८।८	उत्तरपुस्तिकाको सूचना नपाएको भन्दै उजुरी ।
२	२०७२।१०।३	माग बमोजिमको सूचना उपलब्ध गराउन आदेश र पत्राचार ।
३	२०७२।१२।२१	कृषि विकास बैक लिमिटेडको पत्र ।
४	२०७३।३।२०	माग बमोजिमको सूचना उपलब्ध गराउन आदेश र पचाचार ।
५	२०७३।४।१६	कृषि विकास बैकको जवाफ ।
६	२०७३।४।२५	छलफलका लागि उपस्थित हुन पत्रचार ।
७	२०७३।४।२७	माग बमोजिमको सूचना उपलब्ध गराउन पत्रचार ।
८	२०७३।५।१	कृषि विकास बैकको जवाफ ।
९	२०७३।९।३	निवेदकलाई जानकारी पत्र ।
१०	२०७३।३।२७	सूचना उपलब्ध गराएकाले लगतकट्टाको आदेश र पत्रचार ।

क्रम संख्या: ५७

क्र.सं	मिति	विवरण
पक्ष :		जयप्रकाश शाह र ध्रमेन्द्र शाह ।
विपक्ष :		गाविस औरैया, रौतहट ।
१	२०७२।८।२१	लेखापरीक्षण, गाउँपरिषद् सम्वन्धी विवरण उपलब्ध नगराएको भन्दै जिल्ला प्रशासन कार्यालय रौतहट मार्फत उजुरी ।
२	२०७२।१२।८	माग बमोजिमको सूचना उपलब्ध गराउन आदेश र पत्राचार ।
३	२०७३।२।२०	पुनः उजुरी ।
४	२०७३।३।१२	माग बमोजिमको सूचना उपलब्ध गराउन आदेश र पत्राचार ।
५	२०७४।३।२७	सूचना पाईन भन्न नआएकाले तामेलीमा राख्ने आदेश ।

क्रम संख्या: ५८

क्र.सं	मिति	विवरण
पक्ष :		विश्वराज श्रेष्ठ ।
विपक्ष :		गण्डकी मेडिकल कलेज पोखरा ।
१	२०७२।१०।२४, २१	संस्थाको प्रवन्ध पत्र लगायतका सूचना उपलब्ध नगराएको भन्दै पुनरावेदन ।
२	२०७२।११।११	माग भएको सूचनाको सम्वन्धमा खुलाई पठाउन पत्राचार ।
३	२०७४।३।२७	सूचना पाईन भन्न नआएकाले तामेलीमा राख्ने आदेश ।

क्रम संख्या: ५९

क्र.सं	मिति	विवरण
पक्ष :		कमल सिंह ऐर ।
विपक्ष :		सुदुरपश्चिमाञ्चल विश्वविद्यालय ।
१	२०७२।१०।२१	पारिश्रमिको सूचना नपाएको भन्दै उजुरी ।
२	२०७२।१२।७	माग भएको सूचनाको सम्वन्धमा खुलाई पठाउन पत्राचार ।
३	२०७३।३।२१	सूचना नपाएको भन्दै पुनरावेदन ।
४	२०७३।३।२९	माग बमोजिमको सूचना उपलब्ध गराउन आदेश र पत्राचार ।
५	२०७४।३।२७	सूचना पाईन भन्न नआएकाले तामेलीमा राख्ने आदेश ।

क्रम संख्या: ६०

क्र.सं	मिति	विवरण
पक्ष :		अंगराज भारती ।
विपक्ष :		नेपाल राष्ट्र बैक ।
१	२०७२।१०।२५	न्युनतम प्रतिशत लगानी सम्वन्धी विवरण उपलब्ध नगराएको भन्दै उजुरी ।
२	२०७२।११।६	माग भएको सूचनाको सम्वन्धमा खुलाई पठाउन पत्राचार ।
३	२०७२।१२।७	माग बमोजिमको सूचना उपलब्ध गराउन भन्दै पुन उजुरी ।
४	२०७३।२।२	माग भएको सूचनाको सम्वन्धमा खुलाई पठाउन पत्राचार ।
५	२०७४।३।२०	सूचना पाईन भन्न नआएकाले तामेलीमा राख्ने आदेश ।

क्रम संख्या: ६१

क्र.सं	मिति	विवरण
पक्ष :		मुक्तिनाथ भुषाल ।
विपक्ष :		जलउत्पन्न प्रकोप सव डिभिजन कार्यालय अर्घाखाँची ।
१	२०७२।११।१४	रकम विनियोजन, सम्भौता सम्वन्धी विवरण उपलब्ध नगराएको भन्दै उजुरी ।
२	२०७२।११।१६	माग भएको सूचनाको सम्वन्धमा खुलाई पठाउन पत्राचार ।
३	२०७४।३।२७	सूचना पाईन भन्न नआएकाले तामेलीमा राख्ने आदेश ।

क्रम संख्या: ६२

क्र.सं	मिति	विवरण
पक्ष :		दिपेन्द्र बहादुर चन्द ।
विपक्ष :		मानव धर्म सत्संघ समाज ।
१	२०७२।११।१४	संस्थाको दर्ता, विधान, लेखापरीक्षण सम्वन्धी विवरण उपलब्ध नगराएको भन्दै उजुरी ।
२	२०७२।१२।१९	माग भएको सूचनाको सम्वन्धमा खुलाई पठाउन पत्राचार ।
३	२०७४।३।२७	सूचना पाईन भन्न नआएकाले तामेलीमा राख्ने आदेश ।

क्रम संख्या: ६३

क्र.सं	मिति	विवरण
पक्ष :		बद्रीप्रसाद ढुंगाना ।
विपक्ष :		जिल्ला शिक्षा कार्यालय काभ्रे ।
१	२०७२।११।१४	बैठक, निर्णय सम्वन्धी विवरण उपलब्ध नगराएको भन्दै उजुरी ।
२	२०७२।१२।१९	माग भएको सूचनाको सम्वन्धमा प्रतिलिपि पठाउन पत्राचार ।
३	२०७२।१२।२९	प्रतिलिपि पेश गदै पुनः उजुरी ।
४	२०७३।२।२	माग बमोजिमको सूचना उपलब्ध गराउन आदेश र पत्राचार ।
५	२०७३।४।१७	पुनः उजुरी ।
६	२०७३।४।३२	आदेश कार्यान्वयन सम्वन्धमा ताकेता पत्र ।
७	२०७४।३।२७	सूचना पाईन भन्न नआएकाले तामेलीमा राख्ने आदेश ।

क्रम संख्या: ६४

क्र.सं	मिति	विवरण
पक्ष :		तुल्सीप्रसाद कोईराला ।
विपक्ष :		कोष तथा लेखा नियन्त्रण कार्यालय उदयपुर ।
१	२०७२।११।१७	बढि शुल्क लिएको भन्दै उजुरी ।
२	२०७२।११।१९	खुलाई पठाउन पत्राचार ।
३	२०७२।१२।१६	कोष तथा लेखा नियन्त्रण कार्यालय उदयपुरको जवाफ ।
४	२०७३।१।२	कोष तथा लेखा नियन्त्रक कार्यालय उदयपुरलाई पठाईएको पत्र ।
५	२०७४।३।२७	सूचना पाईन भन्न नआएकाले तामेलीमा राख्ने आदेश ।

क्रम संख्या: ६५

क्र.सं	मिति	विवरण
पक्ष :		भीमप्रसाद पुन ।
विपक्ष :		गृह मन्त्रालय ।
१	२०७२।११।२१	अ.स.ई. सम्वन्धी विवरण उपलब्ध नगराएको भन्दै उजुरी ।
२	२०७२।१२।४	आयोगबाट खुलाई पठाउन पत्राचार ।
३	२०७२।१२।२३	गृह मन्त्रालयको जवाफ ।
४	२०७३।३।६	सूचना नपाएको भन्दै उजुरी ।
५	२०७३।३।२८	गृह मन्त्रालयको जवाफ सहितको पत्र भीम प्रसाद पुनलाई पठाईएको पत्र ।
६	२०७४।३।२०	सूचना पाईन भन्न नआएकाले तामेलीमा राख्ने आदेश ।

क्रम संख्या: ६६

क्र.सं	मिति	विवरण
पक्ष :		राम एकवाल शाह ।
विपक्ष :		जिल्ला जनस्वास्थ्य कार्यालय रौतहट ।
१	२०७२।११।२१	निःशुल्क औषधी सम्वन्धी विवरण उपलब्ध नगराएको भन्दै उजुरी ।
२	२०७३।१।५	माग बमोजिमको सूचना उपलब्ध गराउन आदेश र पत्राचार ।
३	२०७३।७।१	पुन उजुरी ।
४	२०७३।८।२	ताकेता पत्र ।
५	२०७४।३।२८	सूचना पाईन भन्न नआएकाले तामेलीमा राख्ने आदेश ।

क्रम संख्या: ६७

क्र.सं	मिति	विवरण
पक्ष :		शैलेन्द्र झा ।
विपक्ष :		श्री नेमधारी उमावि, रौतहट ।
१	२०७२।११।३०	आम्दानी र खर्चको विवरण उपलब्ध नगराएको भन्दै उजुरी ।
२	२०७२।१२।११	माग बमोजिमको सूचना उपलब्ध गराउन आदेश र पत्राचार ।
३	२०७३।५।२३	ताकेता पत्र ।
४	२०७४।३।२७	सूचना दिनु भनिएकोमा पाईन भन्न नआएकाले तामेलीमा राख्ने आदेश ।

क्रम संख्या: ६८

क्र.सं	मिति	विवरण
पक्ष :		तारानाथ दाहाल ।
विपक्ष :		वन विभाग काठमाडौं ।
१	२०७२।१२।८	वन क्षेत्र काटिएको सम्वन्धी विवरण उपलब्ध नगराएको भन्दै उजुरी ।
२	२०७२।१२।१५	माग बमोजिमको सूचना उपलब्ध गराउन आदेश र पत्राचार ।
३	२०७४।३।२०	सूचना पाईन भन्न नआएकाले तामेलीमा राख्ने आदेश ।

क्रम संख्या: ६९

क्र.सं	मिति	विवरण
पक्ष :		प्रविणकुमार शर्मा ।
विपक्ष :		महालेखा नियन्त्रण कार्यालय काठमाडौं ।
१	२०७२।६।१२	दरवन्दी सम्वन्धी विवरण नपाएको भन्दै पुनरावेदन ।
२	२०७२।१२।११	माग बमोजिमको सूचना उपलब्ध गराउन आदेश र पत्राचार ।
३	२०७४।३।२०	सूचना पाईन भन्न नआएकाले तामेलीमा राख्ने आदेश ।

क्रम संख्या: ७०

क्र.सं	मिति	विवरण
पक्ष :		सागिरा खातुन ।
विपक्ष :		अकोलवा गाविस रौतहट ।
१	२०७२।१२।८	उपचार अभावका सम्वन्धमा दिएको निवेदन उपरको विवरण उपलब्ध नगराएको भन्दै उजुरी ।
२	२०७२।१२।१४	खुलाई पठाउन पत्राचार ।
३	२०७४।३।२८	सूचना पाईन भन्न नआएकाले तामेलीमा राख्ने आदेश ।

क्रम संख्या: ७१

क्र.सं	मिति	विवरण
पक्ष :		राजन कुमार सिह ।
विपक्ष :		जिल्ला प्रहरी कार्यालय धनुषा ।
१	२०७२।१२।२१	सवारी साधन, ईन्धन लगायतका विवरण उपलब्ध नगराएको भन्दै उजुरी ।
२	२०७३।१।५	माग बमोजिमको सूचना उपलब्ध गराउन आदेश र पत्राचार ।
३	२०७४।३।२७	सूचना दिनु भनिएकोमा पाईन भन्न नआएकाले तामेलीमा राख्ने आदेश ।

क्रम संख्या: ७२

क्र.सं	मिति	विवरण
पक्ष :		राजन कुमार सिह ।
विपक्ष :		जिल्ला कृषि विकास कार्यालय धनुषा ।
१	२०७२।१२।२१	खरिद विवरण उपलब्ध नगराएको भन्दै उजुरी ।
२	२०७३।२।२	माग बमोजिमको सूचना उपलब्ध गराउन आदेश र पत्राचार ।
३	२०७४।३।२७	सूचना दिनु भनिएकोमा पाईन भन्न नआएकाले तामेलीमा राख्ने आदेश ।

क्रम संख्या: ७३

क्र.सं	मिति	विवरण
पक्ष :		राजु ढकाल ।
विपक्ष :		काठमाडौं भक्तपुर सडक आयोजना ।
१	२०७२।१२।१९	विज्ञापन सम्वन्धी निर्णय नपाएको भन्दै उजुरी ।
२	२०७३।२।२३	माग बमोजिमको सूचना उपलब्ध गराउन आदेश र पत्राचार ।
३	२०७३।४।१०	पुन उजुरी ।
४	२०७३।४।२६	आदेश कार्यान्वयन सम्वन्धमा ताकेता पत्र ।
५	२०७३।४।३१	आयोजनाको जवाफ ।
६	२०७३।५।२३	सूचना उपलब्ध गराएकाले लगतकट्टाको आदेश र पत्रचार ।

क्रम संख्या: ७४

क्र.सं	मिति	विवरण
पक्ष :		राजु ढकाल ।
विपक्ष :		नेपाल राष्ट्र बैक ।
१	२०७२।१२।२८	नेपाल र मलेशिया वीचको सम्झौता सम्वन्धी निर्णय नपाएको भन्दै उजुरी ।
२	२०७२।१२।२९	खुलाई पठाइदिन पत्राचार ।
३	२०७३।१।१२	सूचना नपाएको भन्दै उजुरी ।
४	२०७३।१।१३	ताकेता पत्र ।
५	२०७३।२।५	नेपाल राष्ट्र बैकको जवाफ ।
६	२०७३।२।३०	पुरा सूचना उपलब्ध गराउन पत्राचार ।
७	२०७३।२।२३	आंशिक सूचना पाएको भन्दै पुनः उजुरी ।
८	२०७३।४।१०	पुन उजुरी ।
९	२०७३।४।२६	पुरा सूचना उपलब्ध गराउन पत्रचार ।
१०	२०७३।५।१७	राष्ट बैकको जवाफ ।
११	२०७३।५।२९	निवेदकलाई जानकारी पत्र ।
१२	२०७३।६।१३	पुन उजुरी ।
१३	२०७३।१०।१९	पुरा सूचना उपलब्ध गराउन ताकेता पत्र ।

क्रम संख्या: ७५

क्र.सं	मिति	विवरण
पक्ष :		शैलेन्द्र झा ।
विपक्ष :		गाविस पचरुखी, रौतहट ।
१	२०७३।१२।३०	बजेट, खर्च लगायतको सूचना नपाएको भन्दै उजुरी ।
२	२०७३।२।२	माग बमोजिमको सूचना उपलब्ध गराउन आदेश र पत्राचार ।
३	२०७३।५।२३	ताकेता पत्र ।
४	२०७४।३।२७	सूचना दिनु भनिएकोमा पाईन भन्न नआएकाले तामेलीमा राख्ने आदेश ।

क्रम संख्या: ७६

क्र.सं	मिति	विवरण
पक्ष :		शैलेन्द्र झा ।
विपक्ष :		गाविस पिपरीया, रौतहट ।
१	२०७३।१२।३०	बजेट, खर्च लगायतको सूचना नपाएको भन्दै उजुरी ।
२	२०७३।२।५	माग बमोजिमको सूचना उपलब्ध गराउन आदेश र पत्राचार ।
३	२०७३।५।२३	ताकेता पत्र ।
४	२०७४।३।२७	सूचना दिनु भनिएकोमा पाईन भन्न नआएकाले तामेलीमा राख्ने आदेश ।

क्रम संख्या: ७७

क्र.सं	मिति	विवरण
पक्ष :		शिव शंकर मिश्र ।
विपक्ष :		श्री भोला उच्च मावि, बारा ।

१	२०७२।१२।२२	आय, व्याय, लेखापरीक्षण लगायतका विवरण उपलब्ध नगराएको भन्दै उजुरी ।
२	२०७३।२।१२	आदेश कार्यान्वयन सम्वन्धमा ताकेता पत्र ।
३	२०७४।३।२७	सूचना दिनु भनिएकोमा पाईन भन्न नआएकाले तामेलीमा राख्ने आदेश ।

क्रम संख्या: ७८

क्र.सं	मिति	विवरण
पक्ष :		मदन प्रसाद दाहाल ।
विपक्ष :		विराटेश्वर बचत तथा ऋण सहकारी संस्था लिमिटेड ।
१	२०७२।११।३०	साधारण सभा लगायतको विवरण उपलब्ध नगराएको भन्दै उजुरी ।
२	२०७३।३।१६	मदन प्रसाद दाहाललाई सम्पर्क गर्न जान पत्राचार ।
३	२०७४।३।२७	सूचना पाईन भन्न नआएकाले तामेलीमा राख्ने आदेश ।

क्रम संख्या: ७९

क्र.सं	मिति	विवरण
पक्ष :		मिना प्याकुरेल ।
विपक्ष :		राष्ट्रिय बाणिज्य बैक, गौशाला शाखा ।
१	२०७२।७।२२	स्टेटमेन्ट, करकट्टी लगायतका सूचना नपाएको भन्दै उजुरी ।
२	२०७२।८।३	माग भएको सूचनाका सम्वन्धमा खुलाई पठाउन पत्राचार ।
३	२०७२।८।१७	राष्ट्रिय बाणिज्य बैकको जवाफ ।
४	२०७२।११।११	सूचनाको एकप्रति आयोगमा पठाउन पत्राचार ।
५	२०७२।१२।२	राष्ट्रिय बाणिज्य बैकको जवाफ ।
६	२०७२।१२।८	सूचना उपलब्ध गराएकाले लगतकट्टाको आदेश र पत्राचार ।
७	२०७२।१२।२६	स्टेटमेन्ट, करकट्टी लगायतका सूचना नपाएको भन्दै उजुरी ।
८	२०७३।४।६	पत्रचार ।
९	२०७३।५।१५	सूचना उपलब्ध गराएकाले लगतकट्टाको आदेश र पत्रचार ।

क्रम संख्या: ८०

क्र.सं	मिति	विवरण
पक्ष :		हर्ष नारायण चौधरी ।
विपक्ष :		श्री जनता निमावि सप्तरी ।
१	२०७३।१।२	आय, व्याय, स्टेटमेन्ट लगायतका विवरण उपलब्ध नगराएको भन्दै उजुरी ।
२	२०७३।२।२	माग बमोजिमको सूचना उपलब्ध गराउन आदेश र पत्राचार ।
३	२०७४।३।२७	सूचना दिनु भनिएकोमा पाईन भन्न नआएकाले तामेलीमा राख्ने आदेश ।

क्रम संख्या: ८१

क्र.सं	मिति	विवरण
पक्ष :		इन्द्रदेव प्रसाद यादव ।
विपक्ष :		पन्नादेवी कन्या उमावि, बारा ।
१	२०७३।१।८	आय, व्याय, स्टेटमेन्ट लगायतका विवरण उपलब्ध नगराएको भन्दै उजुरी ।
२	२०७३।१।२२	माग बमोजिमको सूचना उपलब्ध गराउन आदेश र पत्राचार ।
३	२०७३।३।१	कारवाहीको माग गर्दै पुनः उजुरी ।
४	२०७३।३।१३	आदेश कार्यान्वयन सम्वन्धमा ताकेता पत्र ।
५	२०७३।४।१६	कारवाहीको माग गर्दै पुन उजुरी ।
६	२०७३।४।२१	माग बमोजिमको सूचना उपलब्ध गराउन आदेश र पत्रचार ।
७	२०७३।५।२६	कारवाहीको माग गर्दै पुन उजुरी ।
८	२०७३।६।७	माग बमोजिमको सूचना उपलब्ध गराउन आदेश र पत्रचार ।
९	२०७३।७।१	पन्नादेवी कन्या उमाविको जवाफ ।
१०	२०७३।७।३	निवेदकलाई जानकारी पत्र ।
११	२०७३।७।४,८	कारवाहीको माग गर्दै पुन उजुरी ।
१२	२०७३।७।२४	आदेश कार्यान्वयन सम्वन्धी ताकेता ।
१३	२०७३।८।१६	कारवाहीको माग गर्दै पुन उजुरी ।
१४	२०७३।९।५	आवश्यक सहयोग गर्न जिशिका बारालाई पत्रचार ।
१५	२०७३।११।५	जिशिका को जवाफ ।
१६	२०७३।११।१०	कारवाहीको माग गर्दै पुन उजुरी ।
१७	२०७३।१२।२	माग बमोजिमको सूचना उपलब्ध गराउन आदेश र पत्रचार ।
१८	२०७३।१२।२,१८	कारवाहीको माग गर्दै पुन उजुरी ।
१९	२०७३।१२।२४	पन्नादेवी कन्या उमाविको जवाफ ।
२०	२०७४।१।१९	निवेदकलाई जानकारी पत्र ।

क्रम संख्या: ८२

क्र.सं	मिति	विवरण
पक्ष :		राजु ढकाल ।
विपक्ष :		नेपाल नागरिक उड्डयन प्राधिकरण त्रिभुवन अन्तराष्ट्रिय विमानस्थल ।
१	२०७३।१।१३	निर्माण, भाडा, खर्च लगायतका विवरण उपलब्ध नगराएको भन्दै उजुरी ।
२	२०७३।२।२	माग बमोजिमको सूचाना उपलब्ध गराउन आदेश र पत्राचार ।
३	२०७३।३।१०	सूचना नपाएको भन्दै पुनः उजुरी ।
४	२०७३।३।२६	आदेश कार्यान्वयन सम्वन्धमा ताकेता पत्र ।
५	२०७३।४।१०	पुन उजुरी ।
६	२०७३।४।२१	माग बमोजिमको सूचना उपलब्ध गराउन आदेश र पत्रचार ।
७	२०७३।५।२९	प्रधिकरणको जवाफ ।
८	२०७३।६।१२	निवेदकलाई जानकारी पत्र ।
९	२०७३।६।१३	पुन उजुरी ।
१०	२०७३।८।१४	आदेश कार्यान्वयन सम्वन्धमा ताकेता पत्र ।
११	२०७३।१२।२२	छलफलका लागि उपस्थित हुन पत्रचार ।
१२	२०७३।१२।२१	पुन उजुरी ।
१३	२०७३।१२।२२, १।११	प्रधिकरणको जवाफ ।
१४	२०७४।१।११	पुन उजुरी ।
१५	२०७४।१।२०	छलफलका लागि उपस्थित हुन पत्रचार ।
१६	२०७४।२।३	प्राधिकरणको जवाफ ।
१७	२०७४।२।१८	निवेदकलाई जानकारी पत्र ।

क्रम संख्या: ८३

क्र.सं	मिति	विवरण
पक्ष :		पुष्कलकुमार थापा ।
विपक्ष :		कान्तिपुर सेक्युरिटिज प्रा.लि. ।
१	२०७३।१।१३	टेलिकम र कान्तिपुर सेक्युरिटिज प्रा.लि. विचको सम्झौता माग गर्दै उजुरी ।
२	२०७३।१।१३	खुलाई पठाउन पत्राचार ।
३	२०७४।३।२०	सूचना पाईन भन्न नआएकाले तामेलीमा राख्ने आदेश ।

क्रम संख्या: ८४

क्र.सं	मिति	विवरण
पक्ष :		तारानाथ दाहाल ।
विपक्ष :		नेपाल सरकारका मुख्य सचिव र महासचिव व्यवस्थापिका संसद सचिवालय ।
१	२०७३।१।३१	सिंहदरवार प्रवेशको सहज पहुँचको माग गर्दै निवेदन ।
२	२०७३।१।३१	सिंहदरवार प्रवेशको सहज पहुँच गराउन आदेश र पत्राचार ।
३	२०७३।३।५	पुन उजुरी ।
४	२०७३।३।१९	सच्चाईएको आदेश र पत्र ।
५	२०७४।३।२७	सूचना पाईन भन्न नआएकाले तामेलीमा राख्ने आदेश ।

क्रम संख्या: ८५

क्र.सं	मिति	विवरण
पक्ष :		प्रशान्त सिंह ।
विपक्ष :		व्यवस्थापिका संसद सचिवालय ।
१	२०७३।२।२३	सिंहदरवारमा आम नागरिकको पहुँचको माग गदै निवेदन ।
२	२०७३।१।३१	माग बमोजिमको सूचनाका सम्वन्धमा व्यवस्था मिलाउन आदेश र पत्राचार ।
३	२०७४।३।२७	सूचना पाईन भन्न नआएकाले तामेलीमा राख्ने आदेश ।

क्रम संख्या: ८६

क्र.सं	मिति	विवरण
पक्ष :		राजु ढकाल ।
विपक्ष :		संस्कृति पर्यटन तथा नागरिक उड्डयन मन्त्रालय ।
१	२०७३।१।२१	चिनिया जहाज खरिद सम्वन्धी विवरण उपलब्ध नगराएको भन्दै उजुरी ।
२	२०७३।२।५	संस्कृति पर्यटन तथा नागरिक उड्डयन मन्त्रालयको जवाफ ।
३	२०७३।२।१८	छलफलका लागि उपस्थित हुन पत्राचार ।
४	२०७३।३।२४	माग बमोजिमको सूचना उपलब्ध गराउन आदेश र पत्राचार ।
५	२०७३।४।१०	पुन उजुरी ।
६	२०७३।४।२६	मन्त्रालयको जवाफ ।
७	२०७३।४।३२	निवेदकलाई जानकारी पत्र ।

क्रम संख्या: ८७

क्र.सं	मिति	विवरण
पक्ष :		राजु ढकाल ।
विपक्ष :		नेपाल नागरिक उड्डयन प्राधिकरण त्रिभुवन विमानस्थल ।

१	२०७३।१।३१	ट्रष्ट निर्माण सम्वन्धी सूचना नपाएको भन्दै निवेदन ।
२	२०७३।२।९	माग बमोजिमको सूचना उपलब्ध गराउन आदेश र पत्राचार ।
३	२०७३।३।१३	सूचना नपाएको भन्दै पुनः निवेदन ।
४	२०७३।३।२८	आदेश कार्यान्वयन सम्वन्धमा ताकेता पत्र ।
५	२०७३।४।१०	पुन उजुरी ।
६	२०७३।४।२५	प्राधिकरणको जवाफ ।
७	२०७३।४।३२	निवेदकलाई जानकारी पत्र ।
८	२०७३।८।२०,९।३	प्रधिकरणको जवाफ ।
९	२०७३।९।३	निवेदकलाई जानकारी पत्र ।
१०	२०७३।१२।९	पुन उजुरी ।
११	२०७३।१२।२२	छलफलका लागि उपस्थित हुन पत्र ।
१२	२०७३।१२।२५	सूचना उपलब्ध गराउन पत्रचार ।
१३	२०७४।४।२६	सूचना उपलब्ध गराएकाले लगतकट्टाको आदेश र पत्रचार ।

क्रम संख्या: ८८

क्र.सं	मिति	विवरण
पक्ष :		राजु कुशवाह ।
विपक्ष :		तिलगंगा आँखा अस्पताल ।
१	२०७३।१।९	विज्ञापन सम्वन्धी निर्णय नपाएको भन्दै उजुरी ।
२	२०७३।२।३	खुलाई पठाउन पत्राचार ।
३	२०७३।२।१०	तिलगंगा आँखा अस्पतालको जवाफ ।
४	२०७३।३।२१	तिलगंगाको प्रतिलिपि पठाईएको सम्वन्धी पत्राचार ।
५	२०७४।३।२०	सूचना पाईन भन्न नआएकाले तामेलीमा राख्ने आदेश ।

क्रम संख्या: ८९

क्र.सं	मिति	विवरण
पक्ष :		देवेन्द्र कुमार चौधरी ।
विपक्ष :		जनताको तटबन्ध कार्यक्रम, महोत्तरी ।
१	२०७३।१।२९	सूचना अधिकारी तोक्ने विषयको सूचना नपाएको भन्दै उजुरी ।
२	२०७३।२।७	खुलाई पठाउन पत्राचार ।
३	२०७४।३।२८	सूचना पाईन भन्न नआएकाले तामेलीमा राख्ने आदेश ।

क्रम संख्या: ९०

क्र.सं	मिति	विवरण
पक्ष :		मदन लामिछाने ।
विपक्ष :		काठमाडौ महानगरपालिका ।
१	२०७३।२।९	जग्गाको विवरण सम्वन्धी सूचना नपाएको भन्दै उजुरी ।
२	२०७३।२।१७	खुलाई पठाइदिने सम्वन्धमा पत्राचार ।
३	२०७३।३।२६	खुलाई पठाइदिने सम्वन्धमा ताकेता पत्र ।
४	२०७४।३।२८	सूचना पाईन भन्न नआएकाले तामेलीमा राख्ने आदेश ।

क्रम संख्या: ९१

क्र.सं	मिति	विवरण
पक्ष :		विश्वजित तिवारी ।
विपक्ष :		सि.डि.वि. प्रोजेक्ट बाँके ।
१	२०७३।२।१०	सडक आयोजना सम्वन्धी सूचना नपाएको भन्दै उजुरी ।
२	२०७३।२।२३	माग बमोजिमको सूचना उपलब्ध गराउन आदेश र पत्राचार ।
३	२०७४।३।२०	सूचना पाईन भन्न नआएकाले तामेलीमा राख्ने आदेश ।

क्रम संख्या: ९२

क्र.सं	मिति	विवरण
पक्ष :		जुनु कुँवर ।
विपक्ष :		मालपोत कार्यालय ललितपुर ।
१	२०७३।२।११	जग्गाको निर्णय सम्वन्धी सूचना नपाएको भन्दै उजुरी ।
२	२०७३।२।२१	खुलाई पठाउन पत्राचार ।
३	२०७४।३।२८	सूचना पाईन भन्न नआएकाले तामेलीमा राख्ने आदेश ।

क्रम संख्या: ९३

क्र.सं	मिति	विवरण
पक्ष :		शैलेन्द्र झा ।
विपक्ष :		गरुडा नगरपालिका रौतहट ।
१	२०७३।२।२०	नगरपालिकाको बजेट र खर्चको विवरण उपलब्ध नगराएको भन्दै उजुरी ।
२	२०७३।३।१९	माग बमोजिमको सूचना उपलब्ध गराउन आदेश र पत्राचार ।
३	२०७३।५।२३	ताकेता पत्र ।
४	२०७४।३।२७	सूचना दिनु भनिएकोमा पाईन भन्न नआएकाले तामेलीमा राख्ने आदेश ।

क्रम संख्या: ९४

क्र.सं	मिति	विवरण
पक्ष :		हरिहर शर्मा पोखरेल ।
विपक्ष :		नलसिंहगाढ जलविद्युत आयोजना ।
१	२०७३।२।२३	प्रस्ताव, आशयपत्र, सम्झौता लगायतका विवरण माग गर्दै पुनरावेदन ।
२	२०७३।३।१३	आयोगबाट पत्राचार ।
३	२०७३।३।१९	खुलाई पठाउन आयोगबाट पत्राचार ।
४	२०७३।४।१२	आयोजनाको जवाफ ।
५	२०७३।४।१९	छलफलका लागि उपस्थित हुन पत्रचार ।
६	२०७३।४।१९	पुन उजुरी ।
७	२०७३।४।२४	माग बमोजिमको सूचना उपलब्ध गराउन पत्रचार ।
८	२०७३।५।१७	आयोजनाको जवाफ ।
९	२०७३।८।१३	पुन उजुरी ।
१०	२०७३।९।५	स्पष्ट पार्न पुनरावेदकलाई पत्रचार ।
११	२०७३।९।२६	पुन उजुरी ।
१२	२०७३।१०।९	माग बमोजिमको सूचना उपलब्ध गराउन आदेश र पत्रचार ।
१३	२०७३।११।१२	आयोजनाको जवाफ ।

क्रम संख्या: ९५

क्र.सं	मिति	विवरण
पक्ष :		अरुणकुमार तिवारी ।
विपक्ष :		हुलाकी राजमार्ग योजना ।
१	२०७३।२।२८	सडक निर्माण, योजना लगायतका सूचना नपाएको भन्दै पुनरावेदन ।
२	२०७३।३।१९	माग बमोजिमको सूचना उपलब्ध गराउन आदेश र पत्राचार ।
३	२०७४।३।२०	सूचना पाईन भन्न नआएकाले तामेलीमा राख्ने आदेश ।

क्रम संख्या: ९६

क्र.सं	मिति	विवरण
पक्ष :		उग्रकान्त झा ।
विपक्ष :		जिल्ला शिक्षा कार्यालय सर्लाही ।
१	२०७३।२।२३	लेखापरीक्षण लगायतका सूचना नपाएको भन्दै पुनरावेदन ।
२	२०७३।३।१२	माग बमोजिमको सूचना उपलब्ध गराउन आदेश र पत्राचार ।
३	२०७४।३।२०	सूचना पाईन भन्न नआएकाले तामेलीमा राख्ने आदेश ।

क्रम संख्या: ९७

क्र.सं	मिति	विवरण
पक्ष :		सोमनाथ सुसेली ।
विपक्ष :		स्थानीय विकास मन्त्रालय ।
१	२०७२।६।१७	सम्झौता पत्र लगायतका सूचना नपाएको भन्दै उजुरी ।
२	२०७२।६।१४	प्रतिलिपि उपलब्ध गराउन पत्राचार ।
३	२०७३।३।५	कारवाहीको माग गर्दै पुनः उजुरी ।
४	२०७३।३।३	खुलाई पठाउन पत्राचार ।
५	२०७३।३।१७	कारवाहीको माग गर्दै पुनः उजुरी ।
६	२०७३।३।१७	संघीय मामिला तथा सथनीय विकास मन्त्रालय समक्ष आवश्यक पहल गरिदिन पत्राचार ।
७	२०७३।३।२१,२९	संघीय मामिला तथा स्थानीय विकास मन्त्रालयको जवाफ ।
८	२०७३।४।४	निवेदकलाई जानकारी पत्र ।
९	२०७३।४।२६	मन्त्रालयको जवाफ ।
१०	२०७४।३।२७	सूचना दिनु भनिएकोमा पाईन भन्न नआएकाले तामेलीमा राख्ने आदेश ।

क्रम संख्या: ९८

क्र.सं	मिति	विवरण
पक्ष :		सागर जोशी ।
विपक्ष :		औषधि व्यवस्था विभाग ।
१	२०७३।२।३०	रुद्राक्ष विक्री लगायतका विवरण नपाएको भन्दै पुनरावेदन ।
२	२०७३।३।३०	माग बमोजिमको सूचनाका सम्वन्धमा खुलाई पठाउन पत्राचार ।
३	२०७३।४।२१	सूचना उपलब्ध गराएकाले लगतकट्टाको आदेश र पत्रचार ।

क्रम संख्या: ९९

क्र.सं	मिति	विवरण
पक्ष :		ठाकुर प्रसाद बराल ।
विपक्ष :		धनकुटा बहुमुखी क्याम्पस ।
१	२०७३।२।३२	रुद्राक्ष विक्री लगायतका विवरण नपाएको भन्दै पुनरावेदन ।
२	२०७३।३।१९	माग बमोजिमको सूचना उपलब्ध गराउन आदेश र पत्राचार ।

३	२०७३।४।२६	पुन उजुरी ।
४	२०७३।४।३२	निवेदकलाई जानकारी पत्र ।
५	२०७४।३।२८	सूचना पाईन भन्न नआएकाले तामेलीमा राख्ने आदेश ।

क्रम संख्या: १००

क्र.सं	मिति	विवरण
पक्ष :		राजकिशोर शाह ।
विपक्ष :		जनता माबि, महोत्तरी ।
१	२०७३।२।२३	दफा ३२ बमोजिम कारवाहीको माग गदै पुनरावेदन ।
२	२०७३।३।२६	आदेश कार्यान्वयन सम्वन्धमा ताकेता पत्र ।
३	२०७४।३।२०	सूचना दिनु भनिएकोमा पाईन भन्न नआएकाले तामेलीमा राख्ने आदेश ।

क्रम संख्या: १०१

क्र.सं	मिति	विवरण
पक्ष :		राजकिशोर शाह ।
विपक्ष :		सुन्दरपुर गाविस, महोत्तरी ।
१	२०७३।२।२३	दफा ३२ बमोजिम कारवाहीको माग गदै पुनरावेदन ।
२	२०७३।३।२६	आदेश कार्यान्वयन सम्वन्धमा ताकेता पत्र ।
३	२०७४।३।२७	सूचना दिनु भनिएकोमा पाईन भन्न नआएकाले तामेलीमा राख्ने आदेश ।

क्रम संख्या: १०२

क्र.सं	मिति	विवरण
पक्ष :		तारा शिवाकोटी ।
विपक्ष :		राष्ट्रिय सहकारी बैक लिमिटेड ।
१	२०७३।२।२७	कर्जाको साँवा, व्याज लगायतका सूचना नपाएको भन्दै उजुरी ।
२	२०७३।३।२१	माग बमोजिमको सूचना उपलब्ध गराउन आदेश र पत्राचार ।
३	२०७४।३।२०	सूचना पाईन भन्न नआएकाले तामेलीमा राख्ने आदेश ।

क्रम संख्या: १०३

क्र.सं	मिति	विवरण
पक्ष :		राम लखन यादव ।
विपक्ष :		जलउत्पन्न व्यवस्थापन विभाग ।
१	२०७३।२।२५	टेण्डरका कागजात सम्वन्धीविवरण लगायतका सूचना नपाएको भन्दै उजुरी ।
२	२०७३।३।२१	माग बमोजिमको सूचना उपलब्ध गराउन आदेश र पत्राचार ।
३	२०७४।३।२०	सूचना पाईन भन्न नआएकाले तामेलीमा राख्ने आदेश ।

क्रम संख्या: १०४

क्र.सं	मिति	विवरण
पक्ष :		विकास पौडेल ।
विपक्ष :		खैरहनी नगरपालिका ।
१	२०७३।३।५	योजना, प्रगति, बजेट, खर्च विवरण लगायतका सूचना नपाएको भन्दै उजुरी ।
२	२०७३।३।१२	माग बमोजिमको सूचना उपलब्ध गराउन आदेश र पत्राचार ।
३	२०७३।५।८,१२	पुन उजुरी ।
४	२०७३।७।१	नगरपालिकाको जवाफ ।
५	२०७३।८।७,१३	पुन उजुरी ।
६	२०७३।९।१९	माग बमोजिमको सूचना उपलब्ध गराउन आदेश र पत्रचार ।
७	२०७३।१०।१२	नगरपालिकाको जवाफ ।
८	२०७३।१०।१७	आयोगमा पनि सूचना उपलब्ध गराउन पत्रचार ।
९	२०७३।१०।१७	नगरपाकिाको जवाफ ।
१०	२०७३।१०।२८	माग बमोविमको सूचना उपलब्ध गराएकाले लगतकट्टाको आदेश र पत्रचार ।

क्रम संख्या: १०५

क्र.सं	मिति	विवरण
पक्ष :		चिन्तामणि पोखरेल ।
विपक्ष :		मालपोत कार्यालय डिल्लिबजार ।
१	२०७३।६।१२	जग्गाको क्षेत्रफल लगायतका सूचना नपाएको भन्दै उजुरी ।
२	२०७३।८।१	खुलाई पठाउन आयोगबाट पत्राचार ।
३	२०७३।९।१२	मालपोत कार्यालयको जवाफ ।
४	२०७३।९।२५	निवेदकलाई जानकारी पत्र ।

क्रम संख्या: १०६

क्र.सं	मिति	विवरण
पक्ष :		रीता भट्टराई ।
विपक्ष :		त्रिभुवन विश्वविद्यालय पनिका बल्खु ।
१	२०७३।३।१२	उत्तरपुस्तिाको प्रतिलिपि सम्वन्धी सूचना नपाएको भन्दै पुनरावेदन ।

२	२०७३।३।२६	माग बमोजिमको सूचना उपलब्ध गराउन आदेश र पत्राचार ।
३	२०७३।४।१८	त्रिविविको जवाफ ।
४	२०७३।४।१९	पुन उजुरी ।
५	२०७४।३।२८	सूचना पाईन भन्न नआएकाले तामेलीमा राख्ने आदेश ।

क्रम संख्या: १०७

क्र.सं	मिति	विवरण
पक्ष :		अम्वरकाजी श्रेष्ठ ।
विपक्ष :		मध्यपुर बचत तथा ऋण सहकारी संस्था ।
१	२०७३।३।१२	सञ्चालक समितिको बैठकका निर्णयको सूचना नपाएको भन्दै उजुरी ।
२	२०७३।३।२६	माग बमोजिमको सूचना उपलब्ध गराउन आदेश र पत्राचार ।
३	२०७३।६।११	पुन उजुरी ।
४	२०७३।७।७	आदेश कार्यान्वयन सम्वन्धमा ताकेता पत्र ।
५	२०७३।८।१३	मध्यपुर सहरकारीको जवाफ ।
६	२०७३।९।३	निवेदकलाई जानकारी पत्र ।
३	२०७४।३।२८	सूचना पाईन भन्न नआएकाले तामेलीमा राख्ने आदेश ।

क्रम संख्या: १०८

क्र.सं	मिति	विवरण
पक्ष :		लक्ष्मण प्रसाद सराफ ।
विपक्ष :		गम्हरीया गाविस पर्सा ।
१	२०७३।२।५	बजेट, खर्च विवरण लगायतका सूचना नपाएको भन्दै उजुरी ।
२	२०७३।३।२६	माग बमोजिमको सूचना उपलब्ध गराउन पत्राचार ।
३	२०७३।९।१८	पुन उजुरी ।
४	२०७३।१०।९	माग बमोजिमको सूचना उपलब्ध गराउन आदेश र पत्रचार ।
५	२०७३।१०।१९	जिविस पर्साको पत्र ।
६	२०७३।१०।२५	निवेदकलाई जानकारी पत्र ।
७	२०७३।१०।२८	गम्हरीया गाविसको जवाफ ।
८	२०७३।११।१७	निवेदकलाई जानकारी पत्र ।

क्रम संख्या: १०९

क्र.सं	मिति	विवरण
पक्ष :		सागर जोशी ।
विपक्ष :		खाद्य प्रविधि तथा गुण नियन्त्रण विभाग ।
१	२०७३।३।१३	चाउचाउमा भएको मिसावट लगायतका सूचना नपाएको भन्दै उजुरी ।
२	२०७३।३।२६	अनुसन्धानको क्रममा रहेकाले सूचना उपलब्ध गराउन नसकिएको विभागको जानकारी ।
३	२०७३।३।२६	आयोगबाट पत्राचार ।
४	२०७३।४।१७	विभागको जवाफ ।
५	२०७३।४।३२	आयोगबाट पत्रचार ।
६	२०७३।६।६	पुन उजुरी ।
७	२०७३।६।२०	छलफलका लागि उपस्थित हुन पत्रचार ।
८	२०७४।३।२७	सूचना दिनु भनिएकोमा पाईन भन्न नआएकाले तामेलीमा राख्ने आदेश ।

क्रम संख्या: ११०

क्र.सं	मिति	विवरण
पक्ष :		दिपनारायण अर्याल ।
विपक्ष :		रियल सलुसन प्रा.लि. ।
१	२०७३।३।१५	उत्तरपुस्तिकाको प्रतिलिपि सम्वन्धी सूचना नपाएको भन्दै उजुरी ।
२	२०७३।३।३०	आवश्यक कागजात उपलब्ध गराउन पत्राचार ।
१८	२०७४।३।२८	सूचना पाईन भन्न नआएकाले तामेलीमा राख्ने आदेश ।

क्रम संख्या: १११

क्र.सं	मिति	विवरण
पक्ष :		महेन्द्र प्रसाद कुर्मी ।
विपक्ष :		नेपाल विद्युत प्राधिकरण विरगंज वितरण केन्द्र ।
१	२०७३।३।१६	विद्युत वील, मिटर शुल्क लगायतका विवरण सम्वन्धी सूचना नपाएको भन्दै उजुरी ।
२	२०७३।३।२९	माग बमोजिमको सूचना उपलब्ध गराउन पत्राचार ।
३	२०७३।७।२३	विद्युत प्रधिकरणको जवाफ ।
४	२०७३।७।२८	जानकारी पत्र ।
५	२०७३।८।२०	पुन उजुरी ।

६	२०७३।९।२१	खुलाई पठाउन पत्रचार ।
७	२०७४।३।२७	सूचना पाईन भन्न नआएकाले तामेलीमा राख्ने आदेश ।

क्रम संख्याः ११२

क्र.सं	मिति	विवरण
पक्ष :		आशिष कुमार यादव ।
विपक्ष :		माझगवा गाविस रुपन्देही ।
१	२०७३।३।२०	सामाजिक सुरक्षा भत्ताको विवरण सम्वन्धी सूचना नपाएको भन्दै उजुरी ।
२	२०७३।३।२९	माग बमोजिमको सूचनाका सम्वन्धमा खुलाई पठाउन पत्राचार ।
३	२०७३।५।२६	पुन उजुरी ।
४	२०७३।६।१२	माग बमोजिमको सूचना उपलब्ध गराउन आदेश र पत्रचार ।
५	२०७३।८।१६	पुन उजुरी ।
६	२०७४।३।१६	सूचना उपलब्ध गराउन ताकेता पत्र ।

क्रम संख्याः ११३

क्र.सं	मिति	विवरण
पक्ष :		निमा लामा ।
विपक्ष :		गोरखनाथ प्रवि सिन्धुपाल्चोक ।
१	२०७३।३।२२	बजेट, खर्च लगायत विद्यालय सम्वन्धी विवरणका सूचना नपाएको भन्दै उजुरी ।
२	२०७३।३।२२	माग बमोजिमको सूचनाका सम्वन्धमा खुलाई पठाउन पत्राचार ।
३	२०७३।३।३०	जिल्ला शिक्षा कार्यालय सिन्धुपाल्चोकको पत्र ।
४	२०७३।५।६	पुन उजुरी ।
५	२०७३।५।१५	माग बमोजिमको सूचना उपलब्ध गराउन आदेश र पत्रचार ।
६	२०७३।६।११	जिशिका को जवाफ ।
७	२०७३।६।१६	पुन उजुरी ।
८	२०७३।७।४	पूर्ण सूचना उपलब्ध गराउन पत्रचार ।
९	२०७३।८।१६	जिल्ला प्रशासन कार्यालय सिन्धुपाल्चोकको पत्र ।
१०	२०७३।८।२३	पुन उजुरी ।
११	२०७३।९।५	निवेदकलाई जानकारी पत्र ।
१२	२०७३।१०।४	पुन उजुरी ।
१३	२०७३।१०।२३	पूर्ण सूचना उपलब्ध गराउन पत्रचार ।

क्रम संख्याः ११४

क्र.सं	मिति	विवरण
पक्ष :		राजु ढकाल ।
विपक्ष :		नेपाल नागरिक उड्डयन प्राधिकरण ।
१	२०७२।१२।१९	गाडी, इन्धनको विवरण सम्वन्धी सूचना नपाएको भन्दै उजुरी ।
२	२०७३।३।२९	माग बमोजिमको सूचना उपलब्ध गराउन आदेश र पत्राचार ।
३	२०७३।४।२५	प्राधिकरणको जवाफ ।
४	२०७३।५।१५	सूचना उपलब्ध गराएकाले लगतकट्टाको आदेश र पत्रचार ।

क्रम संख्याः ११५

क्र.सं	मिति	विवरण
पक्ष :		राजु ढकाल ।
विपक्ष :		नेपाल आयल निगम ।
१	२०७२।१२।१९	गाडी, इन्धनको विवरण सम्वन्धी सूचना नपाएको भन्दै उजुरी ।
२	२०७३।३।२९	माग बमोजिमको सूचना उपलब्ध गराउन आदेश र पत्राचार ।
३	२०७३।४।३२	आयल निगमको जवाफ ।
४	२०७३।५।१५	सूचना उपलब्ध गराएकाले लगतकट्टाको आदेश र पत्रचार ।

क्रम संख्याः ११६

क्र.सं	मिति	विवरण
पक्ष :		गिरिजा अधिकारी ।
विपक्ष :		जिविस मकवानपुर ।
१	२०७३।३।५	कर लगायतका विवरण उपलब्ध नगराएको भन्दै उजुरी ।
२	२०७३।३।७	सूचनाका सम्वन्धमा निर्देशन सहित पत्राचार ।
३	२०७३।३।२०	जिविस मकवानपुरको जवाफ ।
४	२०७३।३।२२	सूचना उपलब्ध गराउन आदेश जारी गरिपाउँ भन्दै पुनरावेदन ।
५	२०७३।३।२८	सूचना उपलब्ध गराउन आदेश र पत्राचार ।
६	२०७३।४।५,७	जिविसको जवाफ ।
७	२०७३।४।२५	सर्वोच्च अदालतको पत्र ।
८	२०७३।५।१	आयोगबाट लिखित जवाफ पेश ।

क्रम संख्या: ११७

क्र.सं	मिति	विवरण
पक्ष :		दिपक विक्रम मिश्र ।
विपक्ष :		व्यवस्थापिका संसद सचिवालय ।
१	२०७३।३।२६	संवैधानिक प्रमुख लगायतको नियुक्तिका आधार माग गर्दै उजुरी ।
२	२०७३।३।३०	आवश्य कागजात उपलब्ध गराउन पत्राचार ।
३	२०७४।३।२८	सूचना पाईन भन्न नआएकाले तामेलीमा राख्ने आदेश ।

क्रम संख्या: ११८

क्र.सं	मिति	विवरण
पक्ष :		विश्जित तिवारी ।
विपक्ष :		आई.सि.टि. प्रालि ।
१	२०७३।२।१७	सडक निर्माणको विवरण नपाएको भन्दै पुनरावेदन ।
२	२०७३।३।३१	माग बमोजिमको सूचना उपलब्ध गराउन आदेश र पत्राचार ।
३	२०७४।३।२०	सूचना पाईन भन्न नआएकाले तामेलीमा राख्ने आदेश ।

क्रम संख्या: ११९

क्र.सं	मिति	विवरण
पक्ष :		वृजराज कोईरी
विपक्ष :		जनजागृती उमावि, नवलपरासी ।
१	२०७३।३।७	विदा, हाजीरी सम्वन्धी सूचना नपाएको भन्दै उजुरी ।
२	२०७३।४।३२	खुलाई पठाउन पत्रचार ।
३	२०७३।६।१३	पुन उजुरी ।
४	२०७३।६।१३	ताकेता पत्र ।
५	२०७३।७।२८	पुन उजुरी ।
६	२०७३।८।१३	जनजागृती माविको जवाफ ।
७	२०७३।९।२१	सूचना उपलब्ध गराएकाले लगतकट्टाको आदेश र पत्रचार ।

क्रम संख्या: १२०

क्र.सं	मिति	विवरण
पक्ष :		राजु ढकाल
विपक्ष :		अर्थ मन्त्रालय
१	२०७३।४।२	छानविन समितिको प्रतिवेदन सम्वन्धी सूचना नपाएको भन्दै उजुरी ।
२	२०७३।४।२३	छलफलका लागि उपस्थित हुन पत्रचार ।
३	२०७३।४।२५	खुलाई पठाईदिन पत्रचार ।
४	२०७३।१०।९	सूचना नपाएको भन्दै पुन उजुरी ।
५	२०७३।१०।२६	खुलाई पठाईदिन पत्रचार ।
६	२०७३।११।१८, १२।२५	अर्थ मन्त्रालयको जवाफ ।

क्रम संख्या: १२१

क्र.सं	मिति	विवरण
पक्ष :		राजु ढकाल
विपक्ष :		आपुर्ति मन्त्रालय ।
१	२०७३।४।२	छानविन समितिको प्रतिवेदन सम्वन्धी सूचना नपाएको भन्दै उजुरी ।
२	२०७३।४।२३	छलफलका लागि उपस्थित हुन पत्रचार ।
३	२०७३।४।२५	खुलाई पठाईदिन पत्रचार ।
४	२०७३।७।२३	आपुर्ति मन्त्रालयको जवाफ ।
५	२०७३।१०।९	सूचना नपाएको भन्दै पुन उजुरी ।
६	२०७३।१०।२६	खुलाई पठाईदिन पत्रचार ।
७	२०७३।११।४	आपुर्ति मन्त्रालयको जवाफ ।
८	२०७३।११।१५	निवेदकलाई जानकारी पत्र ।
९	२०७३।११।१५	आपुर्ति मन्त्रालयको जवाफ ।

क्रम संख्या: १२२

क्र.सं	मिति	विवरण
पक्ष :		आशाकाजी महर्जन
विपक्ष :		काठमाडौं महानगरपालिका ।
१	२०७३।४।५	तालिमको प्रपोजल सम्वन्धी सूचना नपाएको भन्दै उजुरी ।
२	२०७३।४।२१	माग बमोजिमको सूचना उपलब्ध गराउन आदेश र पत्रचार ।
३	२०७३।६।२	पुन उजुरी ।
४	२०७३।६।१३	निवेदकलाई जानकारी पत्र ।
५	२०७३।८।१६	कामनपाको जवाफ ।
६	२०७४।३।२८	सूचना उपलब्ध गराएकाले लगतकट्टाको आदेश र पत्रचार ।

क्रम संख्या: १२३

क्र.सं	मिति	विवरण
पक्ष :		सर्फुल्लाह अन्सारी
विपक्ष :		बालमैत्री अपांग अस्पताल ।
१	२०७३।४।१६	आम्दानी, शुल्क सम्वन्धी सूचना नपाएको भन्दै उजुरी ।

२	२०७३।४।२१	माग बमोजिमको सूचना उपलब्ध गराउन आदेश र पत्रचार ।
३	२०७३।६।१७	पुन उजुरी ।
४	२०७३।८।३,५	माग बमोजिमको सूचना उपलब्ध गराउन आदेश र पत्रचार ।
५	२०७३।९।७	अस्पतालको जवाफ ।
६	२०७३।९।२१	पुन उजुरी ।
७	२०७३।९।२९	निवेदकलाई जानकारी पत्र ।
८	२०७४।३।२८	सूचना उपलब्ध गराएकाले लगतकट्टाको आदेश र पत्रचार ।

क्रम संख्या: १२४

क्र.सं	मिति	विवरण
पक्ष :		कृतिभा चौधरी
विपक्ष :		दुहवी भलुवा नगरपालिका ।
१	२०७३।४।१६	सडक निर्माण सम्वन्धी सूचना नपाएको भन्दै उजुरी ।
२	२०७३।४।२०	नगरपालिकाको जवाफ ।
३	२०७३।४।२४	निवेदकलाई जानकारी पत्र ।
४	२०७३।४।२४	नगरपालिकामा पत्रचार ।
५	२०७३।५।१५	नगरपाकिको जवाफ ।
६	२०७४।३।२८	सूचना उपलब्ध गराएकाले लगतकट्टाको आदेश र पत्रचार ।

क्रम संख्या: १२५

क्र.सं	मिति	विवरण
पक्ष :		मुन्ना कुमार
विपक्ष :		सिम्रौनगढ नगरपालिकाको कार्यालय
१	२०७३।४।१६	लक्षित वर्ग सम्बन्धी सूचना नपाएको भन्दै उजुरी ।
२	२०७३।४।२१	माग बमोजिमको सूचना उपलब्ध गराउन आदेश र पत्रचार ।
३	२०७३।७।३	सूचना नपाएको भन्दै पुन: उजुरी ।
४	२०७३।७।३०	माग बमोजिमको सूचना उपलब्ध गराउन आदेश र पत्रचार ।
५	२०७३।९।१७	सिम्रौनगढ नगरपालिकाको जवाफ ।
६	२०७३।१०।२०	निवेदकलाई जानकारी पत्र ।

क्रम संख्या: १२६

क्र.सं	मिति	विवरण
पक्ष :		नोदनाथ त्रिताल
विपक्ष :		व्यवस्थापिका संसद सचिवालय ।
१	२०७१।१०।२२	स्टेश्नरी खरिद लगायतका सूचना नपाएको भन्दै उजुरी ।
२	२०७१।११।२५	खुलाई पठाउन पत्रचार ।
३	२०७१।१२।१९	व्यवस्थापिका संसद सचिवालयको जवाफ ।
४	२०७२।१।७	व्यवस्थापिका संसद समक्ष पत्रचार ।
५	२०७२।२।२१	व्यवस्थापिका संसद सचिवालयको जवाफ ।
६	२०७३।४।२१	सूचना उपलब्ध गराएकाले लगतकट्टाको आदेश र पत्रचार ।

क्रम संख्या :१२७

क्र.सं	मिति	विवरण
पक्ष :		नोदनाथ त्रिताल
विपक्ष :		गाविस बोधे ।
१	२०७३।९।३०	काज भ्रमण सम्वन्धी सूचना नपाएको भन्दै उजुरी ।
२	२०७३।११।९	माग बमोजिमको सूचना उपलब्ध गराउन आदेश र पत्रचार ।
३	२०७४।३।२०	सूचना पाईन भन्न नआएकाले तामेलीमा राख्ने आदेश ।

क्रम संख्या: १२८

क्र.सं	मिति	विवरण
पक्ष :		नोदनाथ त्रिताल
विपक्ष :		गाविस मौनाबुधुक ।
१	२०७३।९।३०	काज भ्रमण सम्वन्धी सूचना नपाएको भन्दै उजुरी ।
२	२०७३।११।९	माग बमोजिमको सूचना उपलब्ध गराउन आदेश र पत्रचार ।
३	२०७४।३।२८	सूचना पाईन भन्न नआएकाले तामेलीमा राख्ने आदेश ।

क्रम संख्या: १२९

क्र.सं	मिति	विवरण
पक्ष :		राजन कुवँर
विपक्ष :		भन्सार कार्यालय जनकपुर ।
१	२०७३।४।५	बजेट लगायतका सूचना नपाएको भन्दै उजुरी ।
२	२०७३।४।२१	माग बमोजिमको सूचना उपलब्ध गराउन आदेश र पत्रचार ।
३	२०७३।५।२७	भन्सार कार्यालयको जवाफ ।
४	२०७४।३।२८	सूचना उपलब्ध गराएकाले लगतकट्टाको आदेश र पत्रचार ।

क्रम संख्या: १३०

क्र.सं	मिति	विवरण
पक्ष :		राजन कुवँर
विपक्ष :		जनकपुर उपमहानगरपालिका ।
१	२०७३।४।५	बजेट लगायतका सूचना नपाएको भन्दै उजुरी ।
२	२०७३।४।२१	माग बमोजिमको सूचना उपलब्ध गराउन आदेश र पत्रचार ।
३	२०७४।३।२०	सूचना पाईन भन्न नआएकाले तामेलीमा राख्ने आदेश ।

क्रम संख्या: १३१

क्र.सं	मिति	विवरण
पक्ष :		संजय कुमार सुरेका
विपक्ष :		राष्ट्रिय वाणिज्य बैक ।
१	२०७३।४।२४	निर्णय सम्वन्धी सूचना नपाएको भन्दै उजुरी ।
२	२०७३।४।२७	खुलाई पठाउन पत्रचार ।
३	२०७३।५।१२	पुन उजुरी ।
४	२०७३।५।२०	खुलाई पठाउन ताकेता पत्र ।
५	२०७३।६।१४	वाणिज्य बैकको जवाफ ।
६	२०७३।८।१	सूचना उपलब्ध गराएकाले लगतकट्टाको आदेश र पत्रचार ।

क्रम संख्या: १३२

क्र.सं	मिति	विवरण
पक्ष :		शारदा भुसाल झा
विपक्ष :		स्वास्थ्य सेवा विभाग ।
१	२०७३।४।२१	नागरिक वडापत्र लगायतका सूचना नपाएको भन्दै उजुरी ।
२	२०७३।४।३२	निवेदकलाई जानकारी पत्र ।
३	२०७४।३।२०	सूचना पाईन भन्न नआएकाले तामेलीमा राख्ने आदेश ।

क्रम संख्या: १३३

क्र.सं	मिति	विवरण
पक्ष :		शम्भु कुमार उप्रेती
विपक्ष :		जिल्ला शिक्षा कार्यालय रामेछाप ।
१	२०७३।४।२३	अडिट रिपोर्ट लागयतका सूचना नपाएको भन्दै उजुरी ।
२	२०७३।४।३२	निवेदकलाई जानकारी पत्र ।
३	२०७३।५।१४	निवेदकबाट पुनः उजुरी ।
४	२०७४।३।३०	निवेदकलाई जानकारी पत्र ।

क्रम संख्या: १३४

क्र.सं	मिति	विवरण
पक्ष :		दिपक विक्रम मिश्र
विपक्ष :		नेपाल पर्वतारोहण संघ ।
१	२०७३।४।२१	विधान, खर्च लगायतका सूचना नपाएको भन्दै उजुरी ।
२	२०७३।४।३१	खुलाई पठाउन पत्रचार ।
३	२०७४।३।२०	सूचना पाईन भन्न नआएकाले तामेलीमा राख्ने आदेश ।

क्रम संख्या: १३५

क्र.सं	मिति	विवरण
पक्ष :		सर्फल्लाह अन्सारी
विपक्ष :		शंकरदेव क्याम्पस, काठमाडौँ ।
१	२०७३।४।२५	आम्दानी, खर्च लगायतका सूचना नपाएको भन्दै उजुरी ।
२	२०७३।४।३२	माग बमोजिमको सूचना दिनू भन्ने आदेश र पत्रचार भएको ।
३	२०७३।५।१६	शंकरदेव क्याम्पसको जवाफ ।
४	२०७३।५।२१	निवेदकलाई जानकारी पत्र ।
४	२०७३।९।२१	सूचना उपलब्ध गराएकाले लगतकट्टाको आदेश र पत्रचार ।

क्रम संख्या: १३६

क्र.सं	मिति	विवरण
पक्ष :		सर्फल्लाह अन्सारी
विपक्ष :		शिक्षण अस्पताल, काठमाडौँ ।
१	२०७३।४।२५	निःशुल्क उपचार लगायतका सूचना नपाएको भन्दै उजुरी ।
२	२०७३।४।३२	माग बमोजिमको सूचना दिनू भन्ने आदेश र पत्रचार भएको ।
३	२०७३।६।१७	पुन उजुरी ।
४	२०७३।५।३१	शिक्षण अस्पतालको जवाफ ।
४	२०७३।९।२१	सूचना उपलब्ध गराएकाले लगतकट्टाको आदेश र पत्रचार ।

क्रम संख्या: १३७

क्र.सं	मिति	विवरण
पक्ष :		मेघराज अधिकारी
विपक्ष :		त्रिविवि सेवा आयोग ।
१	२०७३।४।२५	उत्तरपुस्तिका, अंक सम्वन्धी सूचना नपाएको भन्दै उजुरी ।

२	२०७३।४।३२	खुलाई पठाउन पत्रचार ।
३	२०७३।५।१६	त्रिविवि सेवा आयोगको जवाफ ।
४	२०७३।६।७	त्रिविवि समक्ष पत्रचार ।
५	२०७४।३।२०	सूचना पाईन भन्न नआएकाले तामेलीमा राख्ने आदेश ।

क्रम संख्या: १३८

क्र.सं	मिति	विवरण
पक्ष :		मेघराज खड्का
विपक्ष :		टेलीकम कार्यालय रुकुम ।
१	२०७३।४।२७	महशुल छुट सम्वन्धी सूचना नपाएको भन्दै उजुरी ।
२	२०७३।४।३२	आवश्यक कागजात पेश गर्न पत्रचार ।
३	२०७४।३।२०	सूचना उपलब्ध गराएकाले लगतकट्टाको आदेश र पत्रचार ।

क्रम संख्या: १३९

क्र.सं	मिति	विवरण
पक्ष :		लिलाराज थापा
विपक्ष :		जिल्ला प्रहरी कार्यालय ओखलढुंगा ।
१	२०७३।५।५	ज्यान मुद्धा सम्वन्धी सूचना नपाएको भन्दै उजुरी ।
२	२०७३।५।१२	खुलाई पठाउन पत्रचार ।
३	२०७३।६।१४	पुन उजुरी ।
४	२०७३।७।४	प्रहरी कार्यालयको जवाफ ।
५	२०७३।७।१८	निवेदकलाई जानकारी पत्र ।
६	२०७४।३।२०	सूचना पाईन भन्न नआएकाले तामेलीमा राख्ने आदेश ।

क्रम संख्या: १४०

क्र.सं	मिति	विवरण
पक्ष :		राजदेव चौधरी
विपक्ष :		जिल्ला शिक्षा कार्यालय रौतहट ।
१	२०७३।३।३१	दरवन्दी लगायतका सूचना नपाएको भन्दै उजुरी ।
२	२०७३।४।३१	आवश्यक कागजात पेश गर्न पत्रचार ।
३	२०७३।५।५	पुन उजुरी ।
४	२०७३।७।३	खुलाई पठाउन पत्रचार ।
५	२०७३।८।२९	पुन उजुरी ।
६	२०७३।९।४	आवश्यक कागजात पेश गर्न पत्रचार ।
७	२०७३।१०।१८	पुन उजुरी ।
८	२०७३।१०।२५	खुलाई पठाउन पत्रचार ।
९	२०७३।१२।३०	जिशिकाको जवाफ ।
१०	२०७४।२।१६	पुन उजुरी ।
११	२०७३।२।२९	खुलाई पठाउन पत्रचार ।
१२	२०७३।३।१४	पुन उजुरी ।
१३	२०७३।३।३०	निवेदकलाई जानकारी पत्र ।

क्रम संख्या: १४१

क्र.सं	मिति	विवरण
पक्ष :		अंगराज भारती
विपक्ष :		सिभिल बैक ।
१	२०७३।५।६	ऋण प्रवाहको सूचना नपाएको भन्दै उजुरी ।
२	२०७३।५।१५	माग बमोजिमको सूचना उपलब्ध गराउन आदेश र पत्रचार ।
३	२०७३।६।६	सिभिल बैकको जवाफ ।
३	२०७३।८।५	लगतकट्टाको आदेश र पत्रचार ।

क्रम संख्या: १४२

क्र.सं	मिति	विवरण
पक्ष :		लक्ष्मी ढकाल
विपक्ष :		धविखोला करिडोर सुधार आयोजना ।
१	२०७३।५।१०	नक्सा लगायतका सूचना नपाएको भन्दै उजुरी ।
२	२०७३।५।२३	माग बमोजिमको सूचना उपलब्ध गराउन आदेश र पत्रचार ।
३	२०७४।३।२०	सूचना पाईन भन्न नआएकाले तामेलीमा राख्ने आदेश ।

क्रम संख्या: १४३

क्र.सं	मिति	विवरण
पक्ष :		कृष्णकुमारी थपलीया
विपक्ष :		जिल्ला शिक्षा कार्यालय, तेह्रथुम ।
१	२०७३।५।१०	सिटरोल सम्वन्धी सूचना नपाएको भन्दै उजुरी ।
२	२०७३।४।२१	निवेदकलाई जानकारी पत्र ।
३	२०७४।३।२०	सूचना पाईन भन्न नआएकाले तामेलीमा राख्ने आदेश ।

क्रम संख्या: १४४

क्र.सं	मिति	विवरण
पक्ष :		छविलाल कोइराला
विपक्ष :		पुरातत्व विभाग
१	२०७३।५।१५	कर्मचारी नियुक्ति सम्बन्धी सूचना नपाएको भन्दै उजुरी ।
२	२०७३।५।१५	माग बमोजिमको सूचना उपलब्ध गराउन आदेश र पत्रचार ।
३	२०७३।६।११	पुरातत्व विभागद्धारा सूचना उपलब्ध गराएको पत्र ।
४	२०७३।६।१९	निवेदकद्धारा पुनः उजुरी ।
५	२०७३।७।८	आयोगबाट खुलाई पठाई दिन पत्राचार ।
६	२०७३।८।१६	पुरातत्व विभागद्धारा खुलाई पठाईएको पत्र ।
७	२०७३।१०।६	निवेदकलाई जानकारी पत्र ।

क्रम संख्या: १४५

क्र.सं	मिति	विवरण
पक्ष :		हरि हुमागाई
विपक्ष :		नेपाल विद्युत प्राधिकरण, हेटौडा
१	२०७३।५।१५	विद्युत वितरण सम्बन्धी विवरणको सूचना नपाएको भन्दै उजुरी ।
२	२०७३।५।२३	माग बमोजिमको सूचना उपलब्ध गराउन आदेश र पत्रचार ।
३	२०७३।६।९	विद्युत प्राधिकरणबाट सूचना उपलब्ध गराईएको जानकारी ।
४	२०७३।६।१२	निवेदकद्धारा पुनः उजुरी ।
५	२०७३।६।१४	माग बमोजिमको सूचना उपलब्ध गराउन आदेश र पत्रचार ।
६	२०७३।६।१९	विद्युत प्राधिकरणबाट सूचना उपलब्ध गराईएको जानकारी ।
७	२०७३।७।१	निवेदकद्धारा कारवाहिको माग गर्दै पुनः उजुरी ।
८	२०७३।७।४	विद्युत प्राधिकरणबाट सूचना उपलब्ध गराईएको जानकारी ।
९	२०७३।७।१२	निवेदकलाई जानकारी पत्र ।
१०	२०७३।९।७	विद्युत प्राधिकरणबाट सूचना उपलब्ध गराईएको जानकारी ।
११	२०७३।१०।६	निवेदकलाई जानकारी पत्र ।

क्रम संख्या: १४६

क्र.सं	मिति	विवरण
पक्ष :		बसन्त श्रेष्ठ
विपक्ष :		सन्धिखर्क नगरपालिका ।
१	२०७३।५।१६	सञ्चारमा भएको खर्च सम्बन्धी विवरणको सूचना नपाएको भन्दै उजुरी ।
२	२०७३।५।२५	माग बमोजिमको सूचना उपलब्ध गराउन आदेश र पत्रचार ।
३	२०७३।६।११,७।१	नगरपालिकाको जवाफ ।
४	२०७३।८।५	सूचना उपलब्ध गराएकाले लगतकट्टाको आदेश र पत्रचार ।

क्रम संख्या: १४७

क्र.सं	मिति	विवरण
पक्ष :		बसन्त श्रेष्ठ
विपक्ष :		सन्धिखर्क नगरपालिका ।
१	२०७३।५।१६	कर्मचारी सेवा सुविधा, खर्च सम्बन्धी विवरणको सूचना नपाएको भन्दै उजुरी ।
२	२०७३।५।२३	माग बमोजिमको सूचना उपलब्ध गराउन आदेश र पत्रचार ।
३	२०७३।६।६	पुन उजुरी ।
४	२०७३।७।१	नगरपालिकाको जवाफ ।
४	२०७३।८।५	सूचना उपलब्ध गराएकाले लगतकट्टाको आदेश र पत्रचार ।

क्रम संख्या: १४८

क्र.सं	मिति	विवरण
पक्ष :		ई संजय कुमार महतो
विपक्ष :		ज्योती विकास बैक ।
१	२०७३।५।२१	सम्पत्ती मूल्यांकनको प्रकृया सम्बन्धी सूचना नपाएको भन्दै उजुरी ।
२	२०७३।५।२९	खुलाई पठाउन आयोगबाट पत्रचार ।
३	२०७३।६।१७	ज्योती विकास बैकको जवाफ ।
४	२०७३।८।२	निवेदकलाई जानकारी पत्र ।
५	२०७३।८।२	पुनः उजुरी ।
६	२०७३।८।२३	सूचना उपलब्ध गराउन ताकेता पत्र ।
७	२०७३।१०।११	ज्योती विकास बैकको जवाफ ।
८	२०७३।१०।२३	पुनः उजुरी ।
९	२०७३।१०।२८	सूचना उपलब्ध गराउन ताकेता पत्र ।
१०	२०७३।११।१५	ज्योती विकास बैकको जवाफ ।
११	२०७३।११।३०	निवेदकलाई जानकारी पत्र ।

क्रम संख्या: १४९

क्र.सं	मिति	विवरण
पक्ष :		राजु ढकाल
विपक्ष :		गृह मन्त्रालय ।
१	२०७३।५।१९	सवारी साधन सम्वन्धी सूचना नपाएको भन्दै उजुरी ।
२	२०७३।५।२९	गृह मन्त्रालयको जवाफ ।
३	२०७३।६।११	खुलाई पठाउन पत्रचार ।
४	२०७३।७।१२	गृह मन्त्रालयको जवाफ ।
५	२०७३।८।५	निवेदकलाई जानकारी पत्र ।
६	२०७३।१२।९	पुन उजुरी ।
७	२०७३।१२।२१	ताकेता पत्र प्रेषित ।
८	२०७३।१२।२०	गृह मन्त्रालयको जवाफ ।
९	२०७४।३।२७	सूचना पाईन भन्न नआएकाले तामेलीमा राख्ने आदेश ।

क्रम संख्या: १५०

क्र.सं	मिति	विवरण
पक्ष :		राजु ढकाल
विपक्ष :		साल्ट ट्रेडिङ कम्पनी लिमिटेड ।
१	२०७३।५।१९	रसायनिक मलको टेण्डर सम्वन्धी सूचना नपाएको भन्दै उजुरी ।
२	२०७३।५।२८	माग बमोजिमको सूचना उपलब्ध गराउन आदेश र पत्रचार ।
३	२०७३।७।१	साल्ट ट्रेडिङ कम्पनीको जवाफ ।
४	२०७३।८।१	सूचना उपलब्ध गराएकाले लगतकट्टाको आदेश र पत्रचार ।

क्रम संख्या: १५१

क्र.सं	मिति	विवरण
पक्ष :		राजु ढकाल
विपक्ष :		कृषि सामग्री कम्पनी लिमिटेड ।
१	२०७३।५।१९	रसायनिक मलको टेण्डर सम्वन्धी सूचना नपाएको भन्दै उजुरी ।
२	२०७३।५।२८	माग बमोजिमको सूचना उपलब्ध गराउन आदेश र पत्रचार ।
३	२०७३।६।२०	कृषि सामग्री कम्पनीको जवाफ ।
४	२०७३।८।१	सूचना उपलब्ध गराएकाले लगतकट्टाको आदेश र पत्रचार ।

क्रम संख्या: १५२

क्र.सं	मिति	विवरण
पक्ष :		अंगराज भारती
विपक्ष :		नेपाल राष्ट बैक ।
१	२०७३।५।२३	कर्जा प्रवाह सम्वन्धी सूचना नपाएको भन्दै उजुरी ।
२	२०७३।५।२९	खुलाई पठाउन पत्रचार ।
३	२०७३।६।१६	पुन उजुरी ।
४	२०७४।३।२०	सूचना पाईन भन्न नआएकाले तामेलीमा राख्ने आदेश ।

क्रम संख्या: १५३

क्र.सं	मिति	विवरण
पक्ष :		शारदा भुषाल झा
विपक्ष :		जिल्ला शिक्षा कार्यालय, सप्तरी ।
१	२०७३।५।२४	विद्यालय सञ्चालन सम्वन्धी सूचना नपाएको भन्दै उजुरी ।
२	२०७३।६।६	खुलाई पठाउन पत्रचार ।
३	२०७४।३।२०	सूचना पाईन भन्न नआएकाले तामेलीमा राख्ने आदेश ।

क्रम संख्या: १५४

क्र.सं	मिति	विवरण
पक्ष :		शारदा भुषाल झा
विपक्ष :		जिल्ला शिक्षा कार्यालय, सप्तरी ।
१	२०७३।५।२४	विद्यालय सञ्चालन सम्वन्धी सूचना नपाएको भन्दै उजुरी ।
२	२०७३।६।७	खुलाई पठाउन पत्रचार ।
३	२०७४।३।२०	सूचना पाईन भन्न नआएकाले तामेलीमा राख्ने आदेश ।

क्रम संख्या: १५५

क्र.सं	मिति	विवरण
पक्ष :		शारदा भुषाल झा
विपक्ष :		जिल्ला शिक्षा कार्यालय, सप्तरी ।
१	२०७३।५।२४	विद्यालय सञ्चालन सम्वन्धी सूचना नपाएको भन्दै उजुरी ।
२	२०७३।६।२	खुलाई पठाउन पत्रचार ।
३	२०७३।७।४	जिल्ला शिक्षा कार्यालयको जवाफ ।
४	२०७४।३।२०	सूचना पाईन भन्न नआएकाले तामेलीमा राख्ने आदेश ।

क्रम संख्या: १५६

क्र.सं	मिति	विवरण
पक्ष :		शारदा भुषाल झा
विपक्ष :		जिल्ला शिक्षा कार्यालय, सप्तरी ।
१	२०७३।५।२४	विद्यालय सञ्चालन सम्वन्धी सूचना नपाएको भन्दै उजुरी ।
२	२०७३।६।२	खुलाई पठाउन पत्रचार ।
३	२०७४।३।२०	सूचना पाईन भन्न नआएकाले तामेलीमा राख्ने आदेश ।

क्रम संख्या: १५७

क्र.सं	मिति	विवरण
पक्ष :		शारदा भुसाल झा
विपक्ष :		जिल्ला शिक्षा कार्यालय, सप्तरी ।
१	२०७३।५।२४	विद्यालय सम्वन्धी सूचना नपाएको भन्दै उजुरी ।
२	२०७३।६।९	खुलाई पठाउन आयोगबाट पत्रचार ।
३	२०७४।३।२०	सूचना पाईन भन्न नआएकाले तामेलीमा राख्ने आदेश ।

क्रम संख्या: १५८

क्र.सं	मिति	विवरण
पक्ष :		शम्भु गिरी
विपक्ष :		सितलपुर गाविस ।
१	२०७३।५।२४	आम्दानी, खर्च सम्वन्धमा उजुरी ।
२	२०७३।६।११	माग बमोजिमको सूचना उपलब्ध गराउन आदेश र पत्रचार ।
३	२०७४।३।२०	सूचना पाईन भन्न नआएकाले तामेलीमा राख्ने आदेश ।

क्रम संख्या: १५९

क्र.सं	मिति	विवरण
पक्ष :		विष्णुप्रसाद ढकाल
विपक्ष :		इटहरी उपमहानगरपालिका ।
१	२०७३।५।२८	दर्ता शुल्क लिएको सम्वन्धमा उजुरी ।
२	२०७३।१०।१२	सम्वन्धित कार्यालयमा सूचना माग गर्न निवेदकलाई जानकारी पत्र ।

क्रम संख्या: १६०

क्र.सं	मिति	विवरण
पक्ष :		दिप चन्द
विपक्ष :		जिल्ला प्रहरी कार्यालय, कञ्चनपुर ।
१	२०७३।६।५	थुनामा राख्नुको कारण माग गर्दै उजुरी ।
२	२०७३।६।७	खुलाई पठाउन पत्रचार ।
३	२०७३।७।४	जिल्ला प्रशासन कार्यालयको जवाफ ।
४	२०७३।८।१	निवेदकलाई जानकारी पत्र ।
५	२०७४।३।८	पुन उजुरी ।
६	२०७४।३।३०	ताकेता पत्र प्रेषित ।

क्रम संख्या: १६१

क्र.सं	मिति	विवरण
पक्ष :		सुरेन्द्रप्रसाद कानू
विपक्ष :		शिक्षा विभाग ।
१	२०७३।६।६	दर्ता उपर कारवाही सम्वन्धमा उजुरी ।
२	२०७३।६।९	खुलाई पठाउन पत्रचार ।
३	२०७३।७।४	शिक्षा विभागको जवाफ ।
४	२०७३।८।७	निवेदकलाई जानकारी पत्र ।
५	२०७४।३।२८	सूचना उपलब्ध गराएकाले लगतकट्टाको आदेश र पत्रचार ।

क्रम संख्या: १६२

क्र.सं	मिति	विवरण
पक्ष :		पदम ब तामाङ समेत
विपक्ष :		प्रहरी प्रधान कार्यालय, नक्साल ।
१	२०७३।६।६	भर्ना सम्वन्धी विवरण नपाएको सम्वन्धमा उजुरी ।
२	२०७३।६।७	खुलाई पठाउन पत्रचार ।
३	२०७३।७।१	प्रहरी कार्यालयको जवाफ ।
४	२०७३।९।१८	सूचना उपलब्ध गराएकाले लगतकट्टाको आदेश र पत्रचार ।

क्रम संख्या: १६३

क्र.सं	मिति	विवरण
पक्ष :		शैलेन्द्र झा
विपक्ष :		जिल्ला स्वास्थ्य कार्यालय, रौतहट ।
१	२०७३।६।२	खर्च विवरण नपाएको सम्वन्धमा उजुरी ।
२	२०७३।६।१२	माग बमोजिमको सूचना उपलब्ध गराउन आदेश र पत्रचार ।
३	२०७४।३।२०	सूचना पाईन भन्न नआएकाले तामेलीमा राख्ने आदेश ।

क्रम संख्या: १६४

क्र.सं	मिति	विवरण
पक्ष :		शैलेन्द्र झा
विपक्ष :		हजमिनिया गाविस ।
१	२०७३।६।२	खर्च विवरण नपाएको सम्वन्धमा उजुरी ।

२	२०७३।६।१२	माग बमोजिमको सूचना उपलब्ध गराउन आदेश र पत्रचार ।
३	२०७४।३।२०	सूचना पाईन भन्न नआएकाले तामेलीमा राख्ने आदेश ।

क्रम संख्या: १६५

क्र.सं	मिति	विवरण
पक्ष :		शारदा भुसाल झा
विपक्ष :		सिर्जना फाइनान्स लिमिटेड, सप्तरी ।
१	२०७३।६।७	विद्यालय सम्वन्धी विवरणको सूचना नपाएको भन्दै उजुरी ।
२	२०७३।६।१३	खुलाई पठाउन आयोगबाट पत्रचार ।
३	२०७३।७।१८	फाईनान्सको जवाफ ।
४	२०७४।३।२०	सूचना पाईन भन्न नआएकाले तामेलीमा राख्ने आदेश ।

क्रम संख्या: १६६

क्र.सं	मिति	विवरण
पक्ष :		पम्फा पौडेल समेत
विपक्ष :		बैदेशिक रोजगार विभाग ।
१	२०७३।६।७	जग्गा रोक्का राख्नुको कारण सम्वन्धि सूचना नपाएको भन्दै उजुरी ।
२	२०७३।६।१३	खुलाई पठाउन आयोगबाट पत्रचार ।
३	२०७३।११।८	पुनः उजुरी ।
४	२०७३।३।३०	सूचना उपलब्ध गराउन ताकेता पत्र ।

क्रम संख्या: १६७

क्र.सं	मिति	विवरण
पक्ष :		अमृतकुमार महतो
विपक्ष :		श्री राष्ट्रिय उमावि ।
१	२०७३।६।११	नियुक्ति, छात्रवृत्ति लगायतका सूचना नपाएको भन्दै उजुरी ।
२	२०७३।७।१	माग बमोजिमको सूचना उपलब्ध गराउन आदेश र पत्रचार ।
३	२०७३।७।११	श्री राष्ट्रिय उमाविबाट जवाफ ।
४	२०७३।७।२४	पुनः उजुरी ।
५	२०७३।८।६	माग बमोजिमको सूचना उपलब्ध गराउन आदेश र पत्रचार ।
६	२०७३।८।२६	पुनः उजुरी ।
७	२०७३।९।१३	श्री राष्ट्रिय उमाविबाट जवाफ ।
८	२०७३।९।२१	निवेदकलाई जानकारी पत्र ।

क्रम संख्या: १६८

क्र.सं	मिति	विवरण
पक्ष :		राजु ढकाल
विपक्ष :		स्वास्थ्य मन्त्रालय ।
१	२०७३।६।११	औषधीको खरिद सम्वन्धी सूचना नपाएको भन्दै उजुरी ।
२	२०७३।७।१	माग बमोजिमको सूचना उपलब्ध गराउन आदेश र पत्रचार ।

क्रम संख्या: १६९

क्र.सं	मिति	विवरण
पक्ष :		शारदा भुसाल झा
विपक्ष :		जिल्ला शिक्षा कार्यालय, सप्तरी ।
१	२०७३।६।११	विद्यालय सम्वन्धी सूचना नपाएको भन्दै उजुरी ।
२	२०७३।७।२	खुलाई पठाउन आयोगबाट पत्रचार ।
३	२०७४।३।२०	सूचना पाईन भन्न नआएकाले तामेलीमा राख्ने आदेश ।

क्रम संख्या: १७०

क्र.सं	मिति	विवरण
पक्ष :		शारदा भुसाल झा
विपक्ष :		जिल्ला शिक्षा कार्यालय, सप्तरी ।
१	२०७३।६।११	विद्यालय सम्वन्धी सूचना नपाएको भन्दै उजुरी ।
२	२०७३।७।२	खुलाई पठाउन आयोगबाट पत्रचार ।
३	२०७४।३।२०	सूचना पाईन भन्न नआएकाले तामेलीमा राख्ने आदेश ।

क्रम संख्या: १७१

क्र.सं	मिति	विवरण
पक्ष :		राजेन्द्र प्रसाद अधिकारी
विपक्ष :		डिभिजन सडक कार्यालय, तनहुँ ।
१	२०७३।६।११	सडक विस्तारको सूचना नपाएको भन्दै उजुरी ।
२	२०७३।७।१	माग बमोजिमको सूचना उपलब्ध गराउन आदेश र पत्रचार ।
३	२०७३।८।२०	डिभिजन सडक कार्यालयको जवाफ ।
४	२०७३।९।३	निवेदकलाई जानकारी पत्र ।
५	२०७४।२।४	पुनः उजुरी ।
६	२०७४।२।२८	सूचना उपलब्ध गराउन ताकेता पत्र ।

क्रम संख्या: १७२

क्र.सं	मिति	विवरण
पक्ष :		गोकर्ण शाही
विपक्ष :		जिविस मुगु ।
१	२०७३।६।११	बजेट र खर्चको सूचना नपाएको भन्दै उजुरी ।
२	२०७३।७।२	आवश्यक कागजात उपलब्ध गराउन पत्रचार ।
३	२०७३।७।४	कागजात पेश ।
४	२०७३।८।१	माग बमोजिमको सूचना उपलब्ध गराउन आदेश र पत्रचार ।
५	२०७३।११।१२	पुनः उजुरी ।
६	२०७४।३।१३	सूचना उपलब्ध गराउन ताकेता पत्र ।

क्रम संख्या: १७३

क्र.सं	मिति	विवरण
पक्ष :		पुकार बम
विपक्ष :		कामनपा २२ वडा ।
१	२०७३।६।११	बजेट, कार्यक्रमको सूचना नपाएको भन्दै उजुरी ।
२	२०७३।७।१	माग बमोजिमको सूचना उपलब्ध गराउन आदेश र पत्रचार ।
३	२०७३।८।१०	वडा कार्यालयको जवाफ ।
४	२०७३।८।२२	निवेदकलाई जानकारी पत्र ।

क्रम संख्या: १७४

क्र.सं	मिति	विवरण
पक्ष :		पुकार बम
विपक्ष :		कामनपा ४ वडा ।
१	२०७३।६।११	बजेट, कार्यक्रमको सूचना नपाएको भन्दै उजुरी ।
२	२०७३।७।१	माग बमोजिमको सूचना उपलब्ध गराउन आदेश र पत्रचार ।
३	२०७४।३।२०	सूचना दिनू भनिएकोमा पाईन भन्न नआएकाले तामेलीमा राख्ने आदेश ।

क्रम संख्या: १७५

क्र.सं	मिति	विवरण
पक्ष :		पुकार बम
विपक्ष :		कामनपा २५ वडा ।
१	२०७३।६।११	बजेट, कार्यक्रमको सूचना नपाएको भन्दै उजुरी ।
२	२०७३।७।१	माग बमोजिमको सूचना उपलब्ध गराउन आदेश र पत्रचार ।
३	२०७४।३।२०	सूचना दिनू भनिएकोमा पाईन भन्न नआएकाले तामेलीमा राख्ने आदेश ।

क्रम संख्या: १७६

क्र.सं	मिति	विवरण
पक्ष :		पुकार बम
विपक्ष :		कामनपा २६ वडा ।
१	२०७३।६।११	बजेट, कार्यक्रमको सूचना नपाएको भन्दै उजुरी ।
२	२०७३।७।१	माग बमोजिमको सूचना उपलब्ध गराउन आदेश र पत्रचार ।
३	२०७३।७।३०	वडा कार्यालयको जवाफ ।
४	२०७३।८।२२	निवेदकलाई जानकारी पत्र ।

क्रम संख्या: १७७

क्र.सं	मिति	विवरण
पक्ष :		पुकार बम
विपक्ष :		कामनपा २७ वडा ।
१	२०७३।६।११	बजेट, कार्यक्रमको सूचना नपाएको भन्दै उजुरी ।
२	२०७३।७।१	माग बमोजिमको सूचना उपलब्ध गराउन आदेश र पत्रचार ।
३	२०७३।८।१६	वडा कार्यालयको जवाफ ।
४	२०७३।८।२२	निवेदकलाई जानकारी पत्र ।

क्रम संख्या: १७८

क्र.सं	मिति	विवरण
पक्ष :		पुकार बम
विपक्ष :		कामनपा २४ वडा ।
१	२०७३।६।११	बजेट, कार्यक्रमको सूचना नपाएको भन्दै उजुरी ।
२	२०७३।७।१	माग बमोजिमको सूचना उपलब्ध गराउन आदेश र पत्रचार ।
३	२०७४।३।२०	सूचना दिनू भनिएकोमा पाईन भन्न नआएकाले तामेलीमा राख्ने आदेश ।

क्रम संख्या: १७९

क्र.सं	मिति	विवरण
पक्ष :		पुकार बम
विपक्ष :		कामनपा ३१ वडा ।

१	२०७३।६।११	बजेट, कार्यक्रमको सूचना नपाएको भन्दै उजुरी ।
२	२०७३।७।१	माग बमोजिमको सूचना उपलब्ध गराउन आदेश र पत्रचार ।
३	२०७३।८।१०	वडा कार्यालयको जवाफ ।
४	२०७३।८।२२	निवेदकलाई जानकारी पत्र ।

क्रम संख्या: १८०

क्र.सं	मिति	विवरण
पक्ष :		पुकार बम
विपक्ष :		कामनपा ३३ वडा ।
१	२०७३।६।११	बजेट, कार्यक्रमको सूचना नपाएको भन्दै उजुरी ।
२	२०७३।७।१	माग बमोजिमको सूचना उपलब्ध गराउन आदेश र पत्रचार ।
३	२०७३।८।२०	वडा कार्यालयको जवाफ ।
९	२०७४।३।२८	सूचना उपलब्ध गराएकाले लगतकट्टाको आदेश र पत्रचार ।

क्रम संख्या: १८१

क्र.सं	मिति	विवरण
पक्ष :		पुकार बम
विपक्ष :		कामनपा ७ वडा ।
१	२०७३।६।११	बजेट, कार्यक्रमको सूचना नपाएको भन्दै उजुरी ।
२	२०७३।७।१	माग बमोजिमको सूचना उपलब्ध गराउन आदेश र पत्रचार ।
३	२०७३।१०।०२	वडा कार्यालयको जवाफ ।
४	२०७३।१२।२७	सूचना उपलब्ध गराएकाले लगतकट्टाको आदेश र पत्रचार ।

क्रम संख्या: १८२

क्र.सं	मिति	विवरण
पक्ष :		फुर्वा ल्हेमी शेर्पा
विपक्ष :		जिल्ला प्रशासन कार्यालय,सोलुखुम्बु ।
१	२०७३।६।१४	प्रतिलिपी सम्वन्धी सूचना नपाएको भन्दै उजुरी ।
२	२०७३।७।१	खुलाई पठाउन आयोगबाट पत्रचार ।
३	२०७३।८।३	पुनः उजुरी ।
४	२०७३।८।९	सूचना उपलब्ध गराउन ताकेता पत्र ।
५	२०७३।८।१६	जिल्ला प्रशासन कार्यालयको जवाफ ।
६	२०७३।९।२४	निवेदकलाई जानकारी पत्र ।
७	२०७३।१०।६	पुनः उजुरी ।
८	२०७३।१०।२३	खुलाई पठाउन आयोगबाट पत्रचार ।
९	२०७३।११।१९	पुनः उजुरी ।
१०	२०७३।१२।७	जिल्ला प्रशासन कार्यालयको जवाफ ।
११	२०७३।१२।९	पुनः उजुरी ।
१२	२०७३।१२।१३	आयोगबाट पत्रचार ।
१३	२०७३।१२।२१	पुनः उजुरी ।
१४	२०७४।१।१२	आयोगबाट पत्रचार ।

क्रम संख्या: १८३

क्र.सं	मिति	विवरण
पक्ष :		शारदा भुसाल झा
विपक्ष :		जिविस महोत्तरी ।
१	२०७३।७।४	कर्मचारी सरुवा सम्वन्धी सूचना नपाएको भन्दै उजुरी ।
२	२०७३।७।५	खुलाई पठाउन आयोगबाट पत्रचार ।
३	२०७४।३।२०	सूचना पाईन भन्न नआएकाले तामेलीमा राख्ने आदेश ।

क्रम संख्या: १८४

क्र.सं	मिति	विवरण
पक्ष :		डम्वरध्वज लिम्बु
विपक्ष :		जिल्ला प्रशासन कार्यालय,ललितपुर ।
१	२०७३।७।४	प्रतिलिपी सम्वन्धी सूचना नपाएको भन्दै उजुरी ।
२	२०७३।७।५	खुलाई पठाउन आयोगबाट पत्रचार ।
३	२०७३।७।३०	जिल्ला प्रशासन कार्यालयको जवाफ ।
४	२०७३।८।२६	जिल्ला प्रशासन कार्यालयको जवाफ ।
५	२०७३।९।२५	निवेदकलाई जानकारी पत्र ।

क्रम संख्या: १८५

क्र.सं	मिति	विवरण
पक्ष :		राजु ढकाल
विपक्ष :		अर्थ मन्त्रालय ।
१	२०७३।७।४	छपाई सम्वन्धी सूचना नपाएको भन्दै उजुरी ।
२	२०७३।७।५	खुलाई पठाउन पत्रचार ।
३	२०७३।७।२५	अर्थ मन्त्रालयको जवाफ ।
४	२०७३।९।२१	सूचना उपलब्ध गराएकाले लगतकट्टाको आदेश र पत्रचार ।

क्रम संख्या: १८६

क्र.सं	मिति	विवरण
पक्ष :		लक्षमण प्रसाद सराफ
विपक्ष :		श्रीराम प्रावि, बारा ।
१	२०७३।७।४	आलेप, सामाजिक लेखापरीक्षण लगायतका सूचना नपाएको भन्दै उजुरी ।
२	२०७३।७।७	खुलाई पठाउन पत्रचार ।
३	२०७४।३।२०	सूचना पाईन भन्न नआएकाले तामेलीमा राख्ने आदेश ।

क्रम संख्या: १८७

क्र.सं	मिति	विवरण
पक्ष :		अंगराज भारती
विपक्ष :		नेपाल राष्ट बैक ।
१	२०७३।७।४	कारवाहीको माग गर्दै उजुरी ।
२	२०७३।७।२४	खुलाई पठाउन पत्रचार ।
३	२०७४।३।२०	सूचना पाईन भन्न नआएकाले तामेलीमा राख्ने आदेश ।

क्रम संख्या: १८८

क्र.सं	मिति	विवरण
पक्ष :		अंगराज भारती
विपक्ष :		नेपाल राष्ट बैक ।
१	२०७३।७।४	कर्जा प्रवाहको जोखिम सम्वन्धी सूचना नपाएको भन्दै उजुरी ।
२	२०७३।७।२४	खुलाई पठाउन पत्रचार ।
३	२०७४।३।२०	सूचना पाईन भन्न नआएकाले तामेलीमा राख्ने आदेश ।

क्रम संख्या: १८९

क्र.सं	मिति	विवरण
पक्ष :		अंगराज भारती
विपक्ष :		नेपाल राष्ट बैक ।
१	२०७३।७।४	कर्जा प्रवाह सम्वन्धी सूचना नपाएको भन्दै उजुरी ।
२	२०७३।७।२४	खुलाई पठाउन पत्रचार ।
३	२०७४।३।२०	सूचना पाईन भन्न नआएकाले तामेलीमा राख्ने आदेश ।

क्रम संख्या: १९०

क्र.सं	मिति	विवरण
पक्ष :		अंगराज भारती
विपक्ष :		नेपाल राष्ट बैक ।
१	२०७३।७।४	कर्जा प्रवाहको सीमा सम्वन्धी सूचना नपाएको भन्दै उजुरी ।
२	२०७३।७।२४	खुलाई पठाउन पत्रचार ।
३	२०७४।३।२०	सूचना पाईन भन्न नआएकाले तामेलीमा राख्ने आदेश ।

क्रम संख्या: १९१

क्र.सं	मिति	विवरण
पक्ष :		राजु ढकाल
विपक्ष :		आयल निगम लिमिटेड ।
१	२०७३।७।४	छपाई सम्वन्धी सूचना नपाएको भन्दै उजुरी ।
२	२०७३।७।५	खुलाई पठाउन पत्रचार ।
३	२०७३।८।५	आयल निगमको जवाफ ।
४	२०७३।८।५	सूचना उपलब्ध गराएकाले लगतकट्टाको आदेश र पत्रचार ।

क्रम संख्या: १९२

क्र.सं	मिति	विवरण
पक्ष :		निरञ्जन कुमार साह
विपक्ष :		मझरीया गाविस, बारा ।
१	२०७३।७।४	भत्ता सम्वन्धी सूचना नपाएको भन्दै उजुरी ।
२	२०७३।८।१	माग बमोजिमको सूचना उपलब्ध गराउन आदेश र पत्रचार ।
३	२०७३।७।२५	अर्थ मन्त्रालयको जवाफ ।
४	२०७३।१०।११	पुन उजुरी ।
५	२०७३।१०।१३	मझरीया गाविसको जवाफ ।
६	२०७३।१२।२	सूचना उपलब्ध गराएकाले लगतकट्टाको आदेश र पत्रचार ।

क्रम संख्या: १९३

क्र.सं	मिति	विवरण
पक्ष :		हरि प्रसाद ढकाल
विपक्ष :		जिल्ला जनस्वास्थ्य कार्यालय, मोरङ ।
१	२०७३।१।१३	खरिद, मूल्यांकन सम्वन्धी सूचना नपाएको भन्दै उजुरी ।
२	२०७३।४।९	आवश्यक कागजात पेश गर्न पत्रचार ।

३	२०७३।६।१७	पुनः उजुरी ।
४	२०७३।८।५	सूचना उपलब्ध गराउन पत्र ।
५	२०७३।९।३	जिल्ला जनस्वास्थ्य कार्यालयको जवाफ ।
६	२०७३।९।२४	निवेदकलाई जानकारी पत्र ।

क्रम संख्या: १९४

क्र.सं	मिति	विवरण
पक्ष :		सर्फुल्लाह अन्सारी ।
विपक्ष :		नेपाल ग्रामिण पुर्ननिर्माण संस्था, बारा ।
१	२०७३।७।८	बजेट, खर्च, कर्मचारी सम्वन्धी सूचना नपाएको भन्दै उजुरी ।
२	२०७३।८।५	माग बमोजिमको सूचना उपलब्ध गराउन आदेश र पत्रचार ।
३	२०७३।९।१२	पुनः उजुरी ।
४	२०७३।१०।२४	माग बमोजिमको सूचना उपलब्ध गराउन आदेश र पत्रचार ।
५	२०७३।११।४	कार्यालयको जवाफ ।
६	२०७३।११।१५	पुनः उजुरी ।
७	२०७३।११।२३	पूर्ण सूचना उपलब्ध गराउन पत्रचार ।
८	२०७४।२।२२	पुनः उजुरी ।
९	२०७४।३।१३	आयोगबाट पत्रचार ।

क्रम संख्या: १९५

क्र.सं	मिति	विवरण
पक्ष :		शारदा भुसाल झा
विपक्ष :		भट्टेडाँडा गाविस ललितपुर ।
१	२०७३।७।१२	आम्दानी, खर्च लगायतका सूचना नपाएको भन्दै उजुरी ।
२	२०७३।८।५	माग बमोजिमको सूचना दिनू भन्ने आदेश र पत्रचार भएको ।
३	२०७३।१२।२७	सूचना उपलब्ध गराएकाले लगतकट्टाको आदेश र पत्रचार ।

क्रम संख्या: १९६

क्र.सं	मिति	विवरण
पक्ष :		शारदा भुसाल झा
विपक्ष :		मानिखेल गाविस ललितपुर ।
१	२०७३।७।१२	आम्दानी, खर्च लगायतका सूचना नपाएको भन्दै उजुरी ।
२	२०७३।८।५	माग बमोजिमको सूचना दिनू भन्ने आदेश र पत्रचार भएको ।
३	२०७४।३।२०	सूचना पाईन भन्न नआएकाले तामेलीमा राख्ने आदेश ।

क्रम संख्या: १९७

क्र.सं	मिति	विवरण
पक्ष :		शारदा भुसाल झा
विपक्ष :		चन्दनपुर गाविस ललितपुर ।
१	२०७३।७।१२	आम्दानी, खर्च लगायतका सूचना नपाएको भन्दै उजुरी ।
२	२०७३।८।५	माग बमोजिमको सूचना दिनू भन्ने आदेश र पत्रचार भएको ।
३	२०७३।१२।२७	सूचना उपलब्ध गराएकाले लगतकट्टाको आदेश र पत्रचार ।

क्रम संख्या: १९८

क्र.सं	मिति	विवरण
पक्ष :		शारदा भुसाल झा
विपक्ष :		शंखु गाविस ललितपुर ।
१	२०७३।७।१२	आम्दानी, खर्च लगायतका सूचना नपाएको भन्दै उजुरी ।
२	२०७३।८।५	माग बमोजिमको सूचना दिनू भन्ने आदेश र पत्रचार भएको ।
३	२०७३।१२।२७	सूचना उपलब्ध गराएकाले भनेकाले लगतकट्टाको आदेश र पत्रचार ।

क्रम संख्या: १९९

क्र.सं	मिति	विवरण
पक्ष :		शारदा भुसाल झा
विपक्ष :		भारदेउ गाविस ललितपुर ।
१	२०७३।७।१२	आम्दानी, खर्च लगायतका सूचना नपाएको भन्दै उजुरी ।
२	२०७३।८।५	माग बमोजिमको सूचना दिनू भन्ने आदेश र पत्रचार भएको ।
३	२०७३।१२।२७	सूचना उपलब्ध गराएकाले लगतकट्टाको आदेश र पत्रचार ।

क्रम संख्या: २००

क्र.सं	मिति	विवरण
पक्ष :		शारदा भुसाल झा
विपक्ष :		बुखेल गाविस ललितपुर ।
१	२०७३।७।१२	आम्दानी, खर्च लगायतका सूचना नपाएको भन्दै उजुरी ।
२	२०७३।८।५	माग बमोजिमको सूचना दिनू भन्ने आदेश र पत्रचार भएको ।

३	२०७४।३।२०	सूचना पाईन भन्न नआएकाले तामेलीमा राख्ने आदेश ।

क्रम संख्याः २०१

क्र.सं	मिति	विवरण
पक्ष :		शारदा भुसाल झा
विपक्ष :		धुसेल गाविस ललितपुर ।
१	२०७३।७।१२	आम्दानी, खर्च लगायतका सूचना नपाएको भन्दै उजुरी ।
२	२०७३।८।५	माग बमोजिमको सूचना दिनू भन्ने आदेश र पत्रचार भएको ।
३	२०७३।१२।२७	सूचना उपलब्ध गराएकाले लगतकट्टाको आदेश र पत्रचार ।

क्रम संख्या २०२

क्र.सं	मिति	विवरण
पक्ष :		शारदा भुसाल झा
विपक्ष :		नुल्लु गाविस ललितपुर ।
१	२०७३।७।१२	आम्दानी, खर्च लगायतका सूचना नपाएको भन्दै उजुरी ।
२	२०७३।८।५	माग बमोजिमको सूचना दिनू भन्ने आदेश र पत्रचार भएको ।
३	२०७४।३।२०	सूचना पाईन भन्न नआएकाले तामेलीमा राख्ने आदेश ।

क्रम संख्या २०३

क्र.सं	मिति	विवरण
पक्ष :		शारदा भुसाल झा
विपक्ष :		दलचोकी गाविस ललितपुर ।
१	२०७३।७।१२	आम्दानी, खर्च लगायतका सूचना नपाएको भन्दै उजुरी ।
२	२०७३।८।५	माग बमोजिमको सूचना दिनू भन्ने आदेश र पत्रचार भएको ।
३	२०७४।३।२०	सूचना पाईन भन्न नआएकाले तामेलीमा राख्ने आदेश ।

क्रम संख्या २०४

क्र.सं	मिति	विवरण
पक्ष :		शारदा भुसाल झा
विपक्ष :		प्युटार गाविस ललितपुर ।
१	२०७३।७।१२	आम्दानी, खर्च लगायतका सूचना नपाएको भन्दै उजुरी ।
२	२०७३।८।५	माग बमोजिमको सूचना दिनू भन्ने आदेश र पत्रचार भएको ।
३	२०७३।१२।२७	सूचना उपलब्ध गराएकाले लगतकट्टाको आदेश र पत्रचार ।

क्रम संख्या २०५

क्र.सं	मिति	विवरण
पक्ष :		शारदा भुसाल झा
विपक्ष :		गिम्दी गाविस ललितपुर ।
१	२०७३।७।१२	आम्दानी, खर्च लगायतका सूचना नपाएको भन्दै उजुरी ।
२	२०७३।८।५	माग बमोजिमको सूचना दिनू भन्ने आदेश र पत्रचार भएको ।
३	२०७३।११।१०	गिम्दी गाविसको जवाफ ।
४	२०७३।१२।२७	सूचना उपलब्ध गराएकाले लगतकट्टाको आदेश र पत्रचार ।

क्रम संख्या २०६

क्र.सं	मिति	विवरण
पक्ष :		शारदा भुसाल झा
विपक्ष :		माल्टा गाविस ललितपुर ।
१	२०७३।७।१२	आम्दानी, खर्च लगायतका सूचना नपाएको भन्दै उजुरी ।
२	२०७३।८।५	माग बमोजिमको सूचना दिनू भन्ने आदेश र पत्रचार भएको ।
३	२०७३।१०।९	गाविसको जवाफ ।
४	२०७३।१०।२८	सूचना उपलब्ध गराएकाले लगतकट्टाको आदेश र पत्रचार ।

क्रम संख्या २०७

क्र.सं	मिति	विवरण
पक्ष :		शारदा भुसाल झा
विपक्ष :		गोटीखेल गाविस ललितपुर ।
१	२०७३।७।१२	आम्दानी, खर्च लगायतका सूचना नपाएको भन्दै उजुरी ।
२	२०७३।८।५	माग बमोजिमको सूचना दिनू भन्ने आदेश र पत्रचार भएको ।
३	२०७४।३।२०	सूचना पाईन भन्न नआएकाले तामेलीमा राख्ने आदेश ।

क्रम संख्या २०८

क्र.सं	मिति	विवरण
पक्ष :		शारदा भुसाल झा
विपक्ष :		देवीचौर गाविस ललितपुर ।

१	२०७३।७।१२	आम्दानी, खर्च लगायतका सूचना नपाएको भन्दै उजुरी ।
२	२०७३।८।५	माग बमोजिमको सूचना दिनू भन्ने आदेश र पत्रचार भएको ।
३	२०७४।३।२०	सूचना पाईन भन्न नआएकाले तामेलीमा राख्ने आदेश ।

क्रम संख्या २०९

क्र.सं	मिति	विवरण
पक्ष :		शारदा भुसाल झा
विपक्ष :		आश्राङ गाविस ललितपुर ।
१	२०७३।७।१२	आम्दानी, खर्च लगायतका सूचना नपाएको भन्दै उजुरी ।
२	२०७३।८।५	माग बमोजिमको सूचना दिनू भन्ने आदेश र पत्रचार भएको ।
३	२०७३।१०।१२	गाविसको जवाफ ।
४	२०७३।१०।२७	सूचना उपलब्ध गराएकाले लगतकट्टाको आदेश र पत्रचार ।

क्रम संख्या २१०

क्र.सं	मिति	विवरण
पक्ष :		शारदा भुसाल झा
विपक्ष :		इकोडोल गाविस ललितपुर ।
१	२०७३।७।१२	आम्दानी, खर्च लगायतका सूचना नपाएको भन्दै उजुरी ।
२	२०७३।८।५	माग बमोजिमको सूचना दिनू भन्ने आदेश र पत्रचार भएको ।
३	२०७३।११।१०	इकुडोल गाविसको जवाफ ।
४	२०७३।१२।२७	सूचना उपलब्ध गराएकाले लगतकट्टाको आदेश र पत्रचार ।

क्रम संख्या २११

क्र.सं	मिति	विवरण
पक्ष :		शारदा भुसाल झा
विपक्ष :		कालेश्वर गाविस ललितपुर ।
१	२०७३।७।१२	आम्दानी, खर्च लगायतका सूचना नपाएको भन्दै उजुरी ।
२	२०७३।८।५	माग बमोजिमको सूचना दिनू भन्ने आदेश र पत्रचार भएको ।
३	२०७३।१०।१२	इकुडोल गाविसको जवाफ ।
४	२०७३।१२।२७	सूचना उपलब्ध गराएकाले लगतकट्टाको आदेश र पत्रचार ।

क्रम संख्या २१२

क्र.सं	मिति	विवरण
पक्ष :		शारदा भुसाल झा
विपक्ष :		ठुलादुर्लुङ गाविस ललितपुर ।
१	२०७३।७।१२	आम्दानी, खर्च लगायतका सूचना नपाएको भन्दै उजुरी ।
२	२०७३।८।५	माग बमोजिमको सूचना दिनू भन्ने आदेश र पत्रचार भएको ।
३	२०७३।११।२३	गाविसको जवाफ ।
४	२०७३।१२।६	सूचना उपलब्ध गराएकाले लगतकट्टाको आदेश र पत्रचार ।

क्रम संख्या २१३

क्र.सं	मिति	विवरण
पक्ष :		शारदा भुसाल झा
विपक्ष :		चौघरे गाविस ललितपुर ।
१	२०७३।७।१२	आम्दानी, खर्च लगायतका सूचना नपाएको भन्दै उजुरी ।
२	२०७३।८।५	माग बमोजिमको सूचना दिनू भन्ने आदेश र पत्रचार भएको ।
३	२०७३।१०।२६	गाविसको जवाफ ।
४	२०७३।१२।६	सूचना उपलब्ध गराएकाले लगतकट्टाको आदेश र पत्रचार ।

क्रम संख्या २१४

क्र.सं	मिति	विवरण
पक्ष :		शारदा भुसाल झा
विपक्ष :		जिल्ला शिक्षा कार्यालय, सप्तरी ।
१	२०७३।७।१२	आम्दानी, खर्च लगायतका सूचना नपाएको भन्दै उजुरी ।
२	२०७३।८।१३	माग बमोजिमको सूचना दिनू भन्ने आदेश र पत्रचार भएको ।
३	२०७४।३।२०	सूचना पाईन भन्न नआएकाले तामेलीमा राख्ने आदेश ।

क्रम संख्या २१५

क्र.सं	मिति	विवरण
पक्ष :		सुवास चन्द्र कडेल
विपक्ष :		कैलाश विकास बैक ।
१	२०७३।७।१२	कर्जा सम्वन्धी सूचना नपाएको भन्दै उजुरी ।
२	२०७३।७।२२	खुलाई पठाउन आयोगबाट पत्रचार ।

३	२०७३।८।७	कैलाश विकास बैकबाट जवाफ प्राप्त ।
४	२०७३।८।१४	पुनः उजुरी ।
५	२०७३।८।२०	कैलाश विकास बैकको जवाफ ।
६	२०७४।३।३०	निवेदकलाई जानकारी पत्र ।

क्रम संख्या २१६

क्र.सं	मिति	विवरण
पक्ष :		कनकमणी दिक्षित
विपक्ष :		अख्तियार दुरुपयोग अनुसन्धान आयोग ।
१	२०७३।७।१२	अनुसन्धानको सूचना नपाएको भन्दै उजुरी ।
२	२०७३।७।१९	खुलाई पठाउन आयोगबाट पत्रचार ।
३	२०७३।८।२	आयोगको जवाफ प्राप्त ।
४	२०७४।३।२८	निवेदकलाई जानकारी पत्र ।

क्रम संख्या २१७

क्र.सं	मिति	विवरण
पक्ष :		मचाबाबु प्रजापती
विपक्ष :		मालपोत कार्यालय काठमाडौं ।
१	२०७३।७।१९	जग्गा रोक्का सम्वन्धी सूचना नपाएको भन्दै उजुरी ।
२	२०७३।८।२	आवश्यक कागजात उपलब्ध गराउन पत्रचार ।
३	२०७४।३।२०	सूचना उपलब्ध गराएकाले लगतकट्टाको आदेश र पत्रचार ।

क्रम संख्या २१८

क्र.सं	मिति	विवरण
पक्ष :		विजय कुमार
विपक्ष :		त्रि वि उपकूलपती ।
१	२०७३।७।१९	निर्णय सम्वन्धी सूचना नपाएको भन्दै उजुरी ।
२	२०७३।७।२६	खुलाई पठाउन आयोगबाट पत्रचार ।
३	२०७३।८।१३	पुनः उजुरी ।
४	२०७३।८।२३	सूचना उपलब्ध गराउन ताकेता पत्र ।
५	२०७३।९।३	पुनः सूचना उपलब्ध गराउन ताकेता पत्र ।
६	२०७४।९।१२	त्रिविको जवाफ ।
७	२०७३।१०।२०	निवेदकलाई जानकारी पत्र ।

क्रम संख्या २१९

क्र.सं	मिति	विवरण
पक्ष :		शारदा भुसाल (झा)
विपक्ष :		जिल्ला शिक्षा कार्यालय, सप्तरी ।
१	२०७३।७।१९	थप कक्षा सञ्चालन सम्वन्धी सूचना नपाएको भन्दै उजुरी ।
२	२०७३।८।१३	माग बमोजिमको सूचना उपलब्ध गराउन आदेश र पत्रचार ।
३	२०७३।१०।१३	पुनः उजुरी ।
४	२०७३।१०।२६	सूचना उपलब्ध गराउन ताकेता पत्र ।

क्रम संख्या २२०

क्र.सं	मिति	विवरण
पक्ष :		शारदा भुसाल झा
विपक्ष :		जिल्ला शिक्षा कार्यालय, सप्तरी ।
१	२०७३।७।१२	विद्यालय बन्दका विवरणको सूचना नपाएको भन्दै उजुरी ।
२	२०७३।८।१३	माग बमोजिमको सूचना दिनू भन्ने आदेश र पत्रचार भएको ।
३	२०७३।१०।३	जिल्ला शिक्षा कार्यालयको जवाफ ।
४	२०७३।१०।२८	सूचना उपलब्ध गराएकाले लगतकट्टाको आदेश र पत्रचार ।

क्रम संख्या २२१

क्र.सं	मिति	विवरण
पक्ष :		ज्योती प्रसाद कँडेल ।
विपक्ष :		कालिका माइक्रो क्रेडिट डेभलोपमेन्ट बैक ।
१	२०७३।७।१९	निर्णयहरु माग गर्दा नपाएको भन्दै उजुरी ।
२	२०७३।८।७	निवेदक समक्ष पत्रचार ।
३	२०७३।११।११	पुन उजुरी ।
४	२०७३।११।२३	खुलाई पठाउन पत्रचार ।
५	२०७३।१२।१७	बैकको पत्र प्राप्त ।
६	२०७४।३।२८	सूचना उपलब्ध गराएकाले लगतकट्टाको आदेश र पत्रचार ।

क्रम संख्या २२२

क्र.सं	मिति	विवरण
पक्ष :		मन्जु सोनार
विपक्ष :		कलैया नगरपालिका, बारा ।
१	२०७३।७।२५	सडक निर्माण सम्वन्धी सूचना नपाएको भन्दै उजुरी ।

२	२०७३।८।१	माग बमोजिमको सूचना उपलब्ध गराउन आदेश र पत्रचार ।
३	२०७३।९।२४	निवेदकलाई जानकारी पत्र ।

क्रम संख्या २२३

क्र.सं	मिति	विवरण
पक्ष :		कृष्णकुमार गुप्ता
विपक्ष :		कृष्णनगर नगरपालिका ।
१	२०७३।७।२४	कार्यक्रम र खर्च सम्वन्धी सूचना नपाएको भन्दै उजुरी ।
२	२०७३।८।१	माग बमोजिमको सूचना उपलब्ध गराउन आदेश र पत्रचार ।
३	२०७३।१०।२१	नगरपाकिाको जवाफ ।
३	२०७३।११।१०	सूचना उपलब्ध गराएकाले लगतकट्टाको आदेश र पत्रचार ।

क्रम संख्या २२४

क्र.सं	मिति	विवरण
पक्ष :		उत्तमराम विक
विपक्ष :		जिल्ला प्रहरी कार्यालय बैतडी ।
१	२०७३।७।२५	मिलापत्र सम्वन्धी सूचना नपाएको भन्दै उजुरी ।
२	२०७३।८।५	माग बमोजिमको सूचना उपलब्ध गराउन आदेश र पत्रचार ।
३	२०७४।३।२०	सूचना पाईन भन्न नआएकाले तामेलीमा राख्ने आदेश ।

क्रम संख्या २२५

क्र.सं	मिति	विवरण
पक्ष :		तारानाथ दाहाल समेत
विपक्ष :		शैनिक कर्मचारी अभिलेखालय ।
१	२०७३।७।२६	निवृत्तिभरण सम्वन्धी सूचना नपाएको भन्दै उजुरी ।
२	२०७३।७।२८	खुलाई पठाउन पत्रचार ।
३	२०७३।८।२०	नेपाली सेनाको जवाफ ।
४	२०७३।९।३	निवेदकलाई जानकारी पत्र ।
५	२०७४।३।२०	सूचना पाईन भन्न नआएकाले तामेलीमा राख्ने आदेश ।

क्रम संख्या २२६

क्र.सं	मिति	विवरण
पक्ष :		तारानाथ दाहाल समेत
विपक्ष :		नेपाल राष्ट्र बैक ।
१	२०७३।७।२६	निवृत्तिभरण सम्वन्धी सूचना नपाएको भन्दै उजुरी ।
२	२०७३।७।२८	खुलाई पठाउन पत्रचार ।
३	२०७४।३।२०	सूचना पाईन भन्न नआएकाले तामेलीमा राख्ने आदेश ।

क्रम संख्या २२७

क्र.सं	मिति	विवरण
पक्ष :		तारानाथ दाहाल समेत
विपक्ष :		गृह मन्त्रालय ।
१	२०७३।७।२६	सवारी साधन सम्वन्धी सूचना नपाएको भन्दै उजुरी ।
२	२०७३।७।२८	खुलाई पठाउन पत्रचार ।
३	२०७३।८।१०	गृह मन्त्रालयको जवाफ ।
४	२०७४।३।२८	लगतकट्टाको आदेश र पत्रचार ।

क्रम संख्या २२८

क्र.सं	मिति	विवरण
पक्ष :		तारानाथ दाहाल समेत
विपक्ष :		अर्थ मन्त्रालय ।
१	२०७३।७।२६	सवारी साधन सम्वन्धी सूचना नपाएको भन्दै उजुरी ।
२	२०७३।७।२८	खुलाई पठाउन पत्रचार ।
३	२०७३।८।१०	गृह मन्त्रालयको जवाफ ।
४	२०७४।३।२२	निवेदकलाई जानकारी पत्र ।

क्रम संख्या २२९

क्र.सं	मिति	विवरण
पक्ष :		तारानाथ दाहाल समेत
विपक्ष :		परराष्ट्र मन्त्रालय ।
१	२०७३।७।२६	सवारी साधन सम्वन्धी सूचना नपाएको भन्दै उजुरी ।
२	२०७३।७।२८	खुलाई पठाउन पत्रचार ।
३	२०७३।८।९	गृह मन्त्रालयको जवाफ ।
४	२०७४।३।२२	निवेदकलाई जानकारी पत्र ।

क्रम संख्या २३०

क्र.सं	मिति	विवरण
पक्ष :		तारानाथ दाहाल समेत
विपक्ष :		स्वास्थ्य मन्त्रालय ।
१	२०७३।७।२६	सवारी साधन सम्वन्धी सूचना नपाएको भन्दै उजुरी ।

२	२०७३।७।२८	खुलाई पठाउन पत्रचार ।
३	२०७४।३।२२	निवेदकलाई जानकारी पत्र ।

क्रम संख्या २३१

क्र.सं	मिति	विवरण
पक्ष :		तारानाथ दाहाल समेत
विपक्ष :		व्यवस्थापिका संसद सचिवालय ।
१	२०७३।७।२६	सवारी साधन सम्वन्धी सूचना नपाएको भन्दै उजुरी ।
२	२०७३।७।२८	खुलाई पठाउन पत्रचार ।
३	२०७४।३।२२	निवेदकलाई जानकारी पत्र ।

क्रम संख्या २३२

क्र.सं	मिति	विवरण
पक्ष :		तारानाथ दाहाल समेत
विपक्ष :		नागरिक उड्डयन प्राधिकरण ।
१	२०७३।७।२६	निवृत्तिभरण सम्वन्धी सूचना नपाएको भन्दै उजुरी ।
२	२०७३।७।२८	खुलाई पठाउन पत्रचार ।
३	२०७४।३।२२	निवेदकलाई जानकारी पत्र ।

क्रम संख्या २३३

क्र.सं	मिति	विवरण
पक्ष :		तारानाथ दाहाल समेत
विपक्ष :		निजामती किताबखाना ।
१	२०७३।७।२६	निवृत्तिभरण सम्वन्धी सूचना नपाएको भन्दै उजुरी ।
२	२०७३।७।२८	खुलाई पठाउन पत्रचार ।
३	२०७३।८।२१, १०।२८	निजामती किताबखानाको जवाफ ।
४	२०७३।९।३	निवेदकलाई जानकारी पत्र ।
५	२०७३।११।२०	माग बमोजिमको सूचना उपलब्ध गराएकाले लगतकट्टाको आदेश र पत्रचार।

क्रम संख्या २३४

क्र.सं	मिति	विवरण
पक्ष :		तारानाथ दाहाल समेत
विपक्ष :		त्रिविवि ।
१	२०७३।७।२६	निवृत्तिभरण सम्वन्धी सूचना नपाएको भन्दै उजुरी ।
२	२०७३।७।२८	खुलाई पठाउन पत्रचार ।
३	२०७३।९।१२	बोधार्थ पत्र ।

क्रम संख्या २३५

क्र.सं	मिति	विवरण
पक्ष :		तारानाथ दाहाल समेत
विपक्ष :		शिक्षा मन्त्रालय ।
१	२०७३।७।२६	सवारी साधन सम्वन्धी सूचना नपाएको भन्दै उजुरी ।
२	२०७३।७।२८	खुलाई पठाउन पत्रचार ।
३	२०७३।८।२०	शिक्षा मन्त्रालयको जवाफ ।
४	२०७३।११।२०	माग बमोजिमको सूचना उपलब्ध गराएकाले लगतकट्टाको आदेश र पत्रचार ।

क्रम संख्या २३६

क्र.सं	मिति	विवरण
पक्ष :		तारानाथ दाहाल समेत
विपक्ष :		उर्जा मन्त्रालय ।
१	२०७३।७।२६	सवारी साधन सम्वन्धी सूचना नपाएको भन्दै उजुरी ।
२	२०७३।७।२८	खुलाई पठाउन पत्रचार ।
३	२०७४।३।२०	सूचना पाईन भन्न नआएकाले तामेलीमा राख्ने आदेश ।

क्रम संख्या २३७

क्र.सं	मिति	विवरण
पक्ष :		तारानाथ दाहाल समेत
विपक्ष :		रक्षा मन्त्रालय ।
१	२०७३।७।२६	सवारी साधन सम्वन्धी सूचना नपाएको भन्दै उजुरी ।
२	२०७३।७।२८	खुलाई पठाउन पत्रचार ।
३	२०७३।१०।३	रक्षा मन्त्रालयको जवाफ ।
४	२०७४।३।२८	लगतकट्टाको आदेश र पत्रचार ।

क्रम संख्या २३८

क्र.सं	मिति	विवरण
पक्ष :		परमेश्वर धरिकार
विपक्ष :		जिशिका नवलपरासी ।
१	२०७३।७।२९	निवेदन उपर कारवाही नभएको भन्दै उजुरी ।
२	२०७३।८।१	खुलाई पठाउन पत्रचार ।
३	२०७३।९।१७	शिक्षा कार्यालयको जवाफ ।
४	२०७३।१०।६	निवेदकलाई जानकारी पत्र ।
५	२०७३।११।१०	पुनः उजुरी ।
६	२०७३।१२।६	सूचना उपलब्ध गराउन ताकेता पत्र ।

क्रम संख्या २३९

क्र.सं	मिति	विवरण
पक्ष :		दोजराज खनाल
विपक्ष :		नेपाल कृषि अनुसन्धान परिषद् ।
१	२०७३।७।३०	बढुवा सम्वन्धी सूचना नपाएको भन्दै उजुरी ।
२	२०७३।७।३०	खुलाई पठाउन पत्रचार ।
३	२०७३।८।२९	कृषि अनुसन्धान परिषद्को जवाफ ।
४	२०७४।३।२०	सूचना पाईन भन्न नआएकाले तामेलीमा राख्ने आदेश ।

क्रम संख्या २४०

क्र.सं	मिति	विवरण
पक्ष :		मनोज कुमार चौधरी
विपक्ष :		अनन्तलिङ्गेश्वर नगरपालिका ।
१	२०७३।८।२	जग्गा सम्वन्धी सूचना नपाएको भन्दै उजुरी।
२	२०७३।८।२	खुलाई पठाउन पत्रचार ।
३	२०७३।८।१७	नगरपालिकाको जवाफ ।
४	२०७३।९।३	निवेदकलाई जानकारी पत्र ।

क्रम संख्या २४१

क्र.सं	मिति	विवरण
पक्ष :		रुपेश कुमार कर्ण
विपक्ष :		जनकपुर उपमहानगरपालिका ।
१	२०७३।८।२	कर्मचारी भर्ना सम्वन्धि सूचना नपाएको भन्दै उजुरी ।
२	२०७३।८।२०	खुलाई पठाउन पत्रचार ।
३	२०७३।९।१७	जवाफ प्राप्त ।
४	२०७३।१२।२७	सूचना उपलब्ध गराएकाले लगतकट्टाको आदेश र पत्रचार ।

क्रम संख्या २४२

क्र.सं	मिति	विवरण
पक्ष :		पवन कुमार बर्मा
विपक्ष :		मध्यपश्चिम क्षेत्रीय प्रहरी कार्यालय ।
१	२०७३।८।२	विदा सम्वन्धी सूचना नपाएको भन्दै उजुरी ।
२	२०७३।८।९	खुलाई पठाउन पत्रचार ।
३	२०७३।९।१२	प्रहरी कार्यालयको जवाफ ।
४	२०७३।९।२५	निवेदकलाई जानकारी पत्र ।
५	२०७३।१२।९	पुनः उजुरी ।
६	२०७३।१२।२८	निवेदकलाई जानकारी पत्र ।

क्रम संख्या २४३

क्र.सं	मिति	विवरण
पक्ष :		सविन पोखरेल
विपक्ष :		निर्वाचन आयोग ।
१	२०७३।८।१०	राजनितीक दल सम्वन्धी सूचना नपाएको भन्दै उजुरी ।
२	२०७३।८।२०	खुलाई पठाउन पत्रचार ।
३	२०७३।९।१४	पुनः उजुरी ।
४	२०७३।९।२७	निर्वाचन आयोगको जवाफ ।
५	२०७३।११।३०	निवेदकलाई जानकारी पत्र ।

क्रम संख्या २४४

क्र.सं	मिति	विवरण
पक्ष :		चिन्तामणी पोखरेल
विपक्ष :		मालपोत कार्यालय डिल्लीबजार ।
१	२०७३।८।१०	जग्गा सम्वन्धि सूचना नपाएको भन्दै उजुरी।
२	२०७३।८।२३	निवेदकलाई जानकारी पत्र ।

क्रम संख्या २४५

क्र.सं	मिति	विवरण
पक्ष :		कुमारी जानकी चन्द
विपक्ष :		मालपोत कार्यालय बैतडी ।
१	२०७३।८।१०	हलीया सम्वन्धि सूचना नपाएको भन्दै उजुरी ।
२	२०७३।१०।२४	खुलाई पठाउन पत्रचार ।

क्रम संख्या २४६

क्र.सं	मिति	विवरण
पक्ष :		जीवन सुनार
विपक्ष :		त्रिविवि ।
१	२०७३।८।१४	उत्तरपुस्तिका सम्वन्धि सूचना नपाएको भन्दै उजुरी ।
२	२०७३।१०।२५	खुलाई पठाउन पत्रचार ।
३	२०७३।१२।१५	त्रिविविको पत्र ।
४	२०७३।१२।२८	निवेदकलाई जानकारी पत्र ।

क्रम संख्या २४७

क्र.सं	मिति	विवरण
पक्ष :		रमेश प्रधान
विपक्ष :		सिभिल बैक लिमिटेड ।
१	२०७३।८।१४	कर्जा प्रवाहको विवरण सम्वन्धि सूचना नपाएको भन्दै उजुरी ।

२	२०७३।८।२२	आवश्यक कागजात पेश गर्न पत्रचार ।
३	२०७४।३।२०	सूचना पाईन भन्न नआएकाले तामेलीमा राख्ने आदेश ।

क्रम संख्या २४८

क्र.सं	मिति	विवरण
पक्ष :		रमेश शर्मा
विपक्ष :		तेतरीया गाविस बारा ।
१	२०७३।८।१४	शुरक्षा भत्ता र माइन्युटको विवरण सम्वन्धि सूचना नपाएको भन्दै उजुरी ।
२	२०७३।९।२१	माग बमोजिमको सूचना उपलब्ध गराउन आदेश र पत्रचार ।
३	२०७३।११।५	तेतरीया गाविसको जवाफ।
४	२०७३।११।२०	सूचना उपलब्ध गराएकाले लगतकट्टाको आदेश र पत्रचार ।

क्रम संख्या २४९

क्र.सं	मिति	विवरण
पक्ष :		संजय चौधरी
विपक्ष :		सशस्त्र प्रहरी बल छिन्नमस्ता गण ।
१	२०७३।८।१४	कारवाहीको विवरण सम्वन्धि सूचना नपाएको भन्दै उजुरी ।
२	२०७३।८।२०	खुलाई पठाउन पत्रचार ।
३	२०७३।११।२३	पुन उजुरी ।
४	२०७३।१२।२	सशस्त्र प्रहरी बलको जवाफ ।
५	२०७४।३।२८	सूचना उपलब्ध गराएकाले लगतकट्टाको आदेश र पत्रचार ।

क्रम संख्या २५०

क्र.सं	मिति	विवरण
पक्ष :		विष्णु घिमिरे
विपक्ष :		व्यवस्थापिका संसद सचिवालय ।
१	२०७३।८।१४	संविधानमा जनताको राय सुझाव सम्वन्धि सूचना नपाएको भन्दै उजुरी ।
२	२०७३।८।२०	खुलाई पठाउन पत्रचार ।
३	२०७४।३।२५	व्यवस्थापिका संसद सचिवालयको जवाफ ।
४	२०७४।३।३०	निवेदकलाई जानकारी पत्र ।

क्रम संख्या २५१

क्र.सं	मिति	विवरण
पक्ष :		सर्फुल्लाह अन्सारी
विपक्ष :		श्री अम्मर उमावि, बारा ।
१	२०७३।८।१६	आम्दानी, खर्च सम्वन्धि सूचना नपाएको भन्दै उजुरी ।
२	२०७३।८।२०	खुलाई पठाउन पत्रचार ।
३	२०७३।९।१९	पुनः उजुरी ।
४	२०७३।१०।२३	माग बमोजिमको सूचना उपलब्ध गराउन आदेश र पत्रचार ।
५	२०७३।११।१२	पुनः उजुरी ।
६	२०७४।१।१०	माग बमोजिमको सूचना तीन दिन भित्र उपलब्ध गराउन आदेश र पत्रचार ।

क्रम संख्या २५२

क्र.सं	मिति	विवरण
पक्ष :		विष्णुप्रसाद चौलागाई
विपक्ष :		जिल्ला प्रशासन कार्यालय, सुनसरी ।
१	२०७३।८।२७	कार्यालय, सूचना अधिकारी लगायतका विवरण नपाएको सम्वन्धमा उजुरी ।
२	२०७३।९।२१	माग बमोजिमको सूचना उपलब्ध गराउन आदेश र पत्रचार ।
३	२०७३।१०।२६	जिल्ला प्रशासन कार्यालयको जवाफ ।
४	२०७३।११।२०	सूचना उपलब्ध गराएकाले लगतकट्टाको आदेश र पत्रचार ।

क्रम संख्या २५३

क्र.सं	मिति	विवरण
पक्ष :		विष्णुप्रसाद चौलागाई
विपक्ष :		जिल्ला विकास समितिको कार्यालय, सुनसरी ।
१	२०७३।८।२७	कार्यालय, सूचना अधिकारी लगायतका विवरण नपाएको सम्वन्धमा उजुरी ।
२	२०७३।९।२१	माग बमोजिमको सूचना उपलब्ध गराउन आदेश र पत्रचार ।
३	२०७४।३।२०	सूचना पाईन भन्न नआएकाले तामेलीमा राख्ने आदेश ।

क्रम संख्या २५४

क्र.सं	मिति	विवरण
पक्ष :		ललितप्रसाद सिंह
विपक्ष :		माध्यमिक विद्यालय सप्तरी ।

१	२०७३।८।२६	आयोगबाट जरिवाना भएपनि सूचना नपाएको भन्दै उजुरी ।
२	२०७३।१०।२८	आदेश कार्यान्वयनका लागि ताकेता पत्र ।

क्रम संख्या २५५

क्र.सं	मिति	विवरण
पक्ष :		अरुणकुमार साह
विपक्ष :		नेपाल मधेश फाउण्डेशन ।
१	२०७३।९।११	आम्दानी, खर्च सम्वन्धि सूचना नपाएको भन्दै उजुरी ।
२	२०७३।९।२१	खुलाई पठाउन पत्रचार ।
३	२०७३।९।२९	नेपाल मधेश फाउण्डेशनको जवाफ ।
४	२०७३।१०।१४	पुन पत्रचार ।
५	२०७३।११।२,४	नेपाल मधेश फाउण्डेशनको जवाफ ।
६	२०७३।११।११	पुनः उजुरी ।
७	२०७३।१२।६	माग बमोजिमको सूचना उपलब्ध गराउन आदेश र पत्रचार ।
८	२०७४।१।११	नेपाल मधेश फाउण्डेशनको जवाफ ।
९	२०७४।१।१७	निवेदलाई जानकारी पत्र ।
१०	२०७४।२।१९	पुनः उजुरी ।
११	२०७४।३।३०	आदेश कार्यान्वयनका लागि ताकेता पत्र ।

क्रम संख्या २५६

क्र.सं	मिति	विवरण
पक्ष :		सर्फुल्लाह अन्सारी
विपक्ष :		जिविस बारा ।
१	२०७३।९।१३	LGCDP सम्वन्धि सूचना नपाएको भन्दै उजुरी ।
२	२०७३।९।२१	माग बमोजिमको सूचना उपलब्ध गराउन आदेश र पत्रचार ।
३	२०७३।१०।१२	पुनः उजुरी ।
४	२०७३।१०।२५	जिविसको जवाफ ।
५	२०७३।११।१२	पुनः उजुरी ।
६	२०७३।१२।६	आदेश कार्यान्वयनका लागि ताकेता पत्र ।
७	२०७४।२।३	जिविसको जवाफ ।
८	२०७४।२।२४	निवेदकलाई जानकारी पत्र ।
९	२०७३।२।२६	पुनः उजुरी ।
१०	२०७४।३।१३	निवेदकलाई जानकारी पत्र ।

क्रम संख्या २५७

क्र.सं	मिति	विवरण
पक्ष :		रविन्द्र शाह
विपक्ष :		महिला तथा बालबालिका कार्यालय, रौतहट ।
१	२०७३।९।१३	आम्दानी, खर्च सम्वन्धि सूचना नपाएको भन्दै उजुरी ।
२	२०७३।९।२१	माग बमोजिमको सूचना उपलब्ध गराउन आदेश र पत्रचार ।
३	२०७३।१०।२४	महिला तथा बालबालिका कार्यालयको जवाफ ।
४	२०७३।११।५	निवेदकलाई जानकारी पत्र ।

क्रम संख्या २५८

क्र.सं	मिति	विवरण
पक्ष :		भीम प्रसाद पुन
विपक्ष :		जिल्ला प्रशासन कार्यालय, म्याग्दी ।
१	२०७३।९।१७	सेवा प्रवाह सम्वन्धि सूचना नपाएको भन्दै उजुरी ।
२	२०७३।१०।१४	खुलाई पठाउन पत्रचार ।
३	२०७३।११।१८	जिल्ला प्रशासन कार्यालयको जवाफ ।
४	२०७३।११।२७	निवेदकलाई जानकारी पत्र ।

क्रम संख्या २५९

क्र.सं	मिति	विवरण
पक्ष :		शम्भुप्रसाद यादव
विपक्ष :		नेपाल राष्टिय प्राबि, पर्सा ।
१	२०७३।९।१७	माइन्युट सम्वन्धि सूचना नपाएको भन्दै उजुरी ।
२	२०७३।९।२६	आवश्यक कागजात उपलब्ध गराउन पत्रचार ।
३	२०७३।१२।७	पुन उजुरी ।
४	२०७४।१।५	माग बमोजिमको सूचना उपलब्ध गराउन आदेश र पत्रचार ।
५	२०७४।२।८	जिल्ला शिक्षा कार्यालयमार्फत जवाफ ।
६	२०७४।२।१८	निवेदकलाई जानकारी पत्र ।

क्रम संख्या २६०

क्र.सं	मिति	विवरण
पक्ष :		अंगराज भारती
विपक्ष :		नेपाल राष्ट बैक ।

१	२०७३।९।२०	सम्पत्ती विवरण सम्वन्धी सूचना नपाएको भन्दै उजुरी ।
२	२०७३।१०।२८	खुलाई पठाउन पत्रचार ।
३	२०७३।११।१०, १२।७	राष्ट बैकको जवाफ ।
३	२०७४।३।२८	सूचना उपलब्ध गराएकाले लगतकट्टाको आदेश र पत्रचार ।

क्रम संख्या २६१

क्र.सं	मिति	विवरण
पक्ष :		शैलेन्द्र झा
विपक्ष :		उद्योग वाणिज्य संघ, रौतहट ।
१	२०७३।९।२०	खर्च विवरण सम्वन्धि सूचना नपाएको भन्दै उजुरी ।
२	२०७३।१०।९	माग बमोजिमको सूचना उपलब्ध गराउन आदेश र पत्रचार ।
३	२०७३।१२।१०	उद्योग वणिज्य संघको जवाफ ।
४	२०७३।१२।२८	सूचना उपलब्ध गराउने सम्वन्धमा ताकेता पत्र ।

क्रम संख्या २६२

क्र.सं	मिति	विवरण
पक्ष :		शारदा भुसाल झा
विपक्ष :		प्रधानमन्त्रि तथा मन्त्रिपरिषदको कार्यालय ।
१	२०७३।९।२२	राहत सम्वन्धि सूचना नपाएको भन्दै उजुरी ।
२	२०७३।१०।९	माग बमोजिमको सूचना उपलब्ध गराउन आदेश र पत्रचार ।
३	२०७३।१०।२०	निवेदकलाई जानकारी पत्र ।

क्रम संख्या २६३

क्र.सं	मिति	विवरण
पक्ष :		कमल थापा
विपक्ष :		कागेश्वरी मनोहरा नगरपालिका ।
१	२०७३।६।१९	नक्सा पास सम्वन्धी सूचना नपाएको भन्दै उजुरी ।
२	२०७३।७।२	खुलाई पठाउन पत्रचार ।
३	२०७३।७।१०	नगरपाकिको जवाफ ।
४	२०७३।८।९	पुन उजुरी ।
५	२०७३।८।१७	ताकेता पत्र ।
६	२०७३।९।३	पुन उजुरी ।
७	२०७३।९।१९	नगरपाकिको जवाफ ।
८	२०७३।९।२२	माग बमोजिमको सूचना उपलब्ध गराउन आदेश र पत्रचार ।
९	२०७३।१०।२५	सूचना पाएको जानकारी पत्र ।
१०	२०७३।१०।२८	लगतकट्टाको आदेश र पत्रचार ।

क्रम संख्या २६४

क्र.सं	मिति	विवरण
पक्ष :		सागर जोशी
विपक्ष :		स्वास्थ्य तथा जनसंख्या मन्त्रालय ।
१	२०७३।९।२७	औषधी सम्वन्धी सूचना नपाएको भन्दै उजुरी ।
२	२०७३।१०।९	माग बमोजिमको सूचना दिनू भन्ने आदेश र पत्रचार भएको ।
३	२०७३।१०।२४	मन्त्रालयको जवाफ ।
४	२०७३।२।३१	सूचना उपलब्ध गराएकाले लगतकट्टाको आदेश र पत्रचार ।

क्रम संख्या २६५

क्र.सं	मिति	विवरण
पक्ष :		सागर जोशी
विपक्ष :		प्रधानमन्त्री तथा मन्त्रिपरिषदको कार्यालय ।
१	२०७३।९।२७	सहयोग रकम सम्बन्धी सूचना नपाएको भन्दै उजुरी ।
२	२०७३।१०।२०	निवेदकलाई पत्रचार भएको ।
३	२०७३।२।३१	सूचना उपलब्ध गराएकाले लगतकट्टाको आदेश र पत्रचार ।

क्रम संख्या २६६

क्र.सं	मिति	विवरण
पक्ष :		सागर जोसी
विपक्ष :		इपिडिमियोलोजी तथा रोग नियन्त्रण महाशाखा ।
१	२०७३।९।२७	मलेरीया सम्वन्धि सूचना नपाएको भन्दै उजुरी ।
२	२०७३।१०।९	माग बमोजिमको सूचना उपलब्ध गराउन आदेश र पत्रचार ।
३	२०७३।११।२३	पुन उजुरी ।
४	२०७३।१२।६	निवेदकलाई जानकारी पत्र ।
५	२०७३।१२।२४	सूचना नपाएकोले उजुरी ।
६	२०७४।१।१४	ताकेता पत्र ।

क्रम संख्या २६७

क्र.सं	मिति	विवरण
पक्ष :		केदार प्रसाद खतिवडा
विपक्ष :		जिल्ला आयुर्वेद स्वास्थ्य केन्द्र झापा ।
१	२०७३।९।२७	औषधालय सम्वन्धी सूचना नपाएको भन्दै उजुरी ।
२	२०७३।१०।९	खुलाई पठाउन पत्रचार ।
३	२०७३।११।२	जिल्ला आयुर्वेद स्वास्थ्य केन्द्रको जवाफ ।
४	२०७३।११।२०	सूचना उपलब्ध गराएकाले लगतकट्टाको आदेश र पत्रचार ।

क्रम संख्या २६८

क्र.सं	मिति	विवरण
पक्ष :		अंगराज भारती
विपक्ष :		सेञ्चुरी बैंक लिमिटेड ।
१	२०७३।९।२७	लगानी सम्वन्धि सूचना नपाएको भन्दै उजुरी ।
२	२०७३।१०।४	खुलाई पठाउन पत्रचार ।
३	२०७३।१०।२४	सेञ्चुरी बैकको जवाफ ।

क्रम संख्या २६९

क्र.सं	मिति	विवरण
पक्ष :		झविन्द्रराज ज्ञवाली
विपक्ष :		नेपाल वेद विद्याश्रम वनकाली काठमाडौँ ।
१	२०७३।१०।९	करार सेवा सम्वन्धि सूचना नपाएको भन्दै उजुरी ।
२	२०७३।१०।१४	माग बमोजिमको सूचना उपलब्ध गराउन आदेश र पत्रचार ।

क्रम संख्या २७०

क्र.सं	मिति	विवरण
पक्ष :		शैलेन्द्र झा
विपक्ष :		सुविसु केवल नेटवर्क ।
१	२०७३।१०।९	ग्राहक संख्या सम्वन्धि सूचना नपाएको भन्दै उजुरी ।
२	२०७३।१०।१४	खुलाई पठाउन पत्रचार ।
३	२०७३।११।१०	सुविसु केवलको जवाफ ।
४	२०७३।११।३०	निवेदकलाई जानकारी पत्र ।

क्रम संख्या २७१

क्र.सं	मिति	विवरण
पक्ष :		हरिनारायण श्रेष्ठ
विपक्ष :		गुठी संस्थान ।
१	२०७३।१०।९	गुठी सम्वन्धि सूचना नपाएको भन्दै उजुरी ।
२	२०७३।१०।२०	खुलाई पठाउन पत्रचार ।
३	२०७३।११।२३	पुनः उजुरी ।
४	२०७३।१२।१३	सूचना उपलब्ध गराउन ताकेता पत्र ।
५	२०७४।१।१०	गुठी संस्थानको जवाफ ।
६	२०७४।३।२८	सूचना उपलब्ध गराएकाले लगतकट्टाको आदेश र पत्रचार ।

क्रम संख्या २७२

क्र.सं	मिति	विवरण
पक्ष :		विश्वनिती प्रकाशमान सिंह पाखिन ।
विपक्ष :		भूमिसुधार तथा व्यवस्थापन विभाग ।
१	२०७३।१०।९	जग्गा दर्ता सम्वन्धी विवरण नपाएको भन्दै उजुरी ।
२	२०७३।१०।१४	आयोगबाट पत्रचार ।

क्रम संख्या २७३

क्र.सं	मिति	विवरण
पक्ष :		तिलकराम गोडिया
विपक्ष :		राष्टिय वाणिज्य बैक बाँके ।
१	२०७३।१०।७	जग्गा फुकुवा सम्वन्धी विवरण नपाएको भन्दै उजुरी ।
२	२०७३।१०।१४	खुलाई पठाउन पत्रचार ।

क्रम संख्या २७४

क्र.सं	मिति	विवरण
पक्ष :		कर्ण बहादुर लामा
विपक्ष :		नेपाल पर्यटन बोर्ड ।
१	२०७३।१०।११	टिम्स शुल्क लगायतका विवरण नपाएको भन्दै उजुरी ।
२	२०७३।१०।२०	खुलाई पठाउन पत्रचार ।
३	२०७३।११।९	पुन उजुरी ।
४	२०७३।११।१२	नेपाल पर्यटन बोर्डको जवाफ ।
४	२०७४।३।२७	सूचना उपलब्ध गराएकाले लगतकट्टाको आदेश र पत्रचार ।

क्रम संख्या २७५

क्र.सं	मिति	विवरण
पक्ष :		षडानन्द गौतम
विपक्ष :		भद्रकाली उमावि कास्की ।
१	२०७३।९।९	नियुक्ति सम्वन्धी विवरण नपाएको भन्दै उजुरी ।
२	२०७३।१०।२५	माग बमोजिमको सूचना उपलब्ध गराउन आदेश र पत्रचार ।

क्रम संख्या २७६

क्र.सं	मिति	विवरण
पक्ष :		सागर जोशी
विपक्ष :		स्वास्थ्य तथा जनसंख्या मन्त्रालय ।
१	२०७३।१०।१९	MBBS पढाई सम्वन्धी सूचना नपाएको भन्दै उजुरी ।
२	२०७३।१०।२७	माग बमोजिमको सूचना दिनू भन्ने आदेश र पत्रचार भएको ।
३	२०७३।२।३१	सूचना उपलब्ध गराएकाले लगतकट्टाको आदेश र पत्रचार ।

क्रम संख्या २७७

क्र.सं	मिति	विवरण
पक्ष :		सागर जोशी
विपक्ष :		स्वास्थ्य तथा जनसंख्या मन्त्रालय ।
१	२०७३।१०।१९	सम्भौता सम्वन्धी सूचना नपाएको भन्दै उजुरी ।
२	२०७३।१०।२७	माग बमोजिमको सूचना दिनू भन्ने आदेश र पत्रचार भएको ।
३	२०७३।११।२४	मन्त्रालयको जवाफ ।
४	२०७४।२।१८	निवेदकलाई जानकारी पत्र ।
५	२०७३।२।३१	सूचना उपलब्ध गराएकाले लगतकट्टाको आदेश र पत्रचार ।

क्रम संख्या २७८

क्र.सं	मिति	विवरण
पक्ष :		सागर जोशी
विपक्ष :		डीनको कार्यालय IOM महाराजगञ्ज, काठमाडौ ।
१	२०७३।१०।१९	निर्णय सम्वन्धी सूचना नपाएको भन्दै उजुरी ।
२	२०७३।११।२	आवश्यक कागजात उपलब्ध गराउन पत्रचार ।
३	२०७३।११।१०	पुन उजुरी ।
४	२०७३।११।३०	खुलाई पठाउन पत्रचार ।
५	२०७३।१२।२४	डीनको कार्यालयको जवाफ ।
६	२०७४।२।१८	निवेदनकलाई जानकारी पत्र ।
५	२०७३।२।३१	सूचना उपलब्ध गराएकाले लगतकट्टाको आदेश र पत्रचार ।

क्रम संख्या २७९

क्र.सं	मिति	विवरण
पक्ष :		सागर जोशी
विपक्ष :		गृह मन्त्रालय ।
१	२०७३।१०।१९	आर्थिक सहयोगको सीमा सम्वन्धी सूचना नपाएको भन्दै उजुरी ।
२	२०७३।११।२	आवश्यक कागजात उपलब्ध गराउन पत्रचार ।
३	२०७३।११।१७	पुनः उजुरी ।
४	२०७३।११।२७	खुलाई पठाउन पत्रचार ।
५	२०७३।१२।२०	गृह मन्त्रालयको जवाफ ।
६	२०७४।१।१४	निवेदकलाई जानकारी पत्र ।
७	२०७४।२।३१	सूचना उपलब्ध गराएकाले लगतकट्टाको आदेश र पत्रचार ।

क्रम संख्या २८०

क्र.सं	मिति	विवरण
पक्ष :		रविन्द्र साह
विपक्ष :		गौर आँखा अस्पताल ।
१	२०७३।१०।१९	अनुदान सहयोग सम्वन्धी विवरण नपाएको भन्दै उजुरी ।
२	२०७३।१०।२४	माग बमोजिमको सूचना उपलब्ध गराउन आदेश र पत्रचार ।
३	२०७४।२।८	जिल्ला प्रशासन कार्यालय, रौतहटको पत्र ।
४	२०७४।२।१९	गौर आँखा अस्पतालको जवाफ ।
५	२०७४।३।२८	सूचना उपलब्ध गराएकाले लगतकट्टाको आदेश र पत्रचार ।

क्रम संख्या २८१

क्र.सं	मिति	विवरण
पक्ष :		शरद कुमार मिश्र
विपक्ष :		जिल्ला शिक्षा कार्यालय, काठमाडौँ ।
१	२०७३।१०।१९	निर्णय सम्वन्धी विवरण नपाएको भन्दै उजुरी ।

२	२०७३।११।३	ताकेता पत्र ।
३	२०७३।१२।६	पुन उजुरी ।
४	२०७३।१२।२८	निवेदकलाई जानकारी पत्र ।
५	२०७३।१२।२४	जिल्ला शिक्षा कार्यालयको जवाफ ।
६	२०७४।३।२७	सूचना उपलब्ध गराएकाले लगतकट्टाको आदेश र पत्रचार ।

क्रम संख्या २८२

क्र.सं	मिति	विवरण
पक्ष :		नमराज कटुवाल
विपक्ष :		नेपाल ग्रामिण विकास बैक, बुटवल ।
१	२०७३।१०।२३	का.स.मू. सम्वन्धी विवरण नपाएको भन्दै उजुरी ।
२	२०७३।१०।२४	खुलाई पठाउन पत्रचार ।
३	२०७३।११।१०	नेपाल ग्रामिण विकास बैकको जवाफ ।
४	२०७३।११।११	आयोगबाट पत्रचार ।

क्रम संख्या २८३

क्र.सं	मिति	विवरण
पक्ष :		धन बहादुर श्रेष्ठ
विपक्ष :		नेपाल राष्टिय निमावि,पर्सा ।
१	२०७३।११।१	राहत दरवन्दिमा नियुक्ति सम्वन्धी विवरण नपाएको भन्दै उजुरी ।
२	२०७३।११।१०	माग बमोजिमको सूचना उपलब्ध गराउन आदेश र पत्रचार ।

क्रम संख्या २८४

क्र.सं	मिति	विवरण
पक्ष :		प्रविण जोशी
विपक्ष :		प्रेस काउन्सिल ।
१	२०७३।११।१	पत्रपत्रिकामा प्रकाशन सम्वन्धी विवरण नपाएको भन्दै उजुरी ।
२	२०७३।११।५	खुलाई पठाउन पत्रचार ।
३	२०७३।११।१८	प्रेस काउन्सिलको जवाफ ।
४	२०७३।११।२३	आयोगबाट पत्रचार ।

क्रम संख्या २८५

क्र.सं	मिति	विवरण
पक्ष :		जयप्रकाश गुप्ता
विपक्ष :		प्रेस काउन्सिल ।
१	२०७३।११।१	पत्रपत्रिकामा प्रकाशन सम्वन्धी विवरण नपाएको भन्दै उजुरी ।
२	२०७३।११।५	खुलाई पठाउन पत्रचार ।
३	२०७३।११।१०,१८	प्रेस काउन्सिलको जवाफ ।
४	२०७३।११।१३	आयोगबाट पत्रचार ।
५	२०७३।१२।२१	पुन उजुरी ।
६	२०७४।१।१९	आयोगबाट पत्रचार ।
७	२०७४।२।९	प्रेस काउन्सिलको जवाफ ।
८	२०७४।३।३०	निवेदकलाई जानकारी पत्र ।

क्रम संख्या २८६

क्र.सं	मिति	विवरण
पक्ष :		निर्मल प्रधान
विपक्ष :		नेश्नल हाइड्रो पावर कम्पनी ।
१	२०७३।११।२	बजेट सम्वन्धी विवरण नपाएको भन्दै उजुरी ।
२	२०७३।११।३	खुलाई पठाउन पत्रचार ।
३	२०७३।११।११, २४	नेश्नल हाइड्रो पावर कम्पनीको जवाफ ।
४	२०७३।१२।११	पुनः उजुरी ।
५	२०७३।१२।१३	आयोगबाट पत्रचार ।
६	२०७३।१२।२०	नेश्नल हाइड्रो पावर कम्पनीको जवाफ ।
७	२०७३।१२।२२	कारवाहीको माग गर्दै उजुरी ।
८	२०७४।१।१९	आयोगबाट पत्रचार ।

क्रम संख्या २८७

क्र.सं	मिति	विवरण
पक्ष :		दीपक कार्की
विपक्ष :		नेश्नल हाइड्रो पावर कम्पनी ।
१	२०७३।११।२	बजेट सम्वन्धी विवरण नपाएको भन्दै उजुरी ।
२	२०७३।११।३	खुलाई पठाउन पत्रचार ।
३	२०७३।११।११	नेशनल हाइड्रो पावर कम्पनीको जवाफ ।
४	२०७३।१२।१३	आयोगबाट पत्रचार ।
५	२०७३।१२।२०	नेश्नल हाइड्रो पावर कम्पनीको जवाफ ।
६	२०७३।१२।२२	कारवाहीको माग गर्दै उजुरी ।
७	२०७४।१।१९	आयोगबाट पत्रचार ।

क्रम संख्या २८८

क्र.सं	मिति	विवरण
पक्ष :		विष्णुप्रसाद चौलागाई
विपक्ष :		नेपाल खानेपानी संस्थान, धरान शाखा ।

१	२०७३।११।३	शुल्क फिर्ता नपाएको भन्दै उजुरी ।
२	२०७३।११।५	खुलाई पठाउन पत्रचार ।
३	२०७३।१२।१५	खानेपानी संस्थानको जवाफ ।
४	२०७४।१।१९	आयोगबाट पत्रचार ।

क्रम संख्या २८९

क्र.सं	मिति	विवरण
पक्ष :		दिपकराज कटुवाल
विपक्ष :		ब्लुक्रस हस्पिटल, काठमाडौं ।
१	२०७३।११।४	उपचार सम्वन्धी विवरण नपाएको भन्दै उजुरी ।
२	२०७३।११।६	खुलाई पठाउन पत्रचार ।
३	२०७३।११।१७	हस्पिटलको जवाफ ।
४	२०७४।३।२८	माग बमोजिमको सूचना उपलब्ध गराएकाले लगतकट्टाको आदेश र पत्रचार ।

क्रम संख्या २९०

क्र.सं	मिति	विवरण
पक्ष :		राजु श्रेष्ठ
विपक्ष :		पूर्वाञ्चल विश्वविद्यालय ।
१	२०७३।१०।२६	शुल्क सम्वन्धी विवरण नपाएको भन्दै उजुरी ।
२	२०७३।११।२६	आदेश कार्यान्वयनका लागि पत्रचार ।
३	२०७३।१२।१५	पूर्वाञ्चल विश्वविद्यालयको जवाफ ।
४	२०७४।१।२०	निवेदकलाई जानकारी पत्र ।

क्रम संख्या २९१

क्र.सं	मिति	विवरण
पक्ष :		राकेश कुमार यादव
विपक्ष :		जिल्ला जनस्वास्थ्य कार्यालय रौतहट ।
१	२०७३।११।६	लिलाम बढाबढ सम्वन्धी विवरण नपाएको भन्दै उजुरी ।
२	२०७३।११।१७	खुलाई पठाउन पत्रचार ।

क्रम संख्या २९२

क्र.सं	मिति	विवरण
पक्ष :		रेशमलाल पौडेल ।
विपक्ष :		साल्ट ट्रेडिङ कर्पोरेशन लिमिटेड ।
१	२०७३।११।११	नून सम्वन्धी विवरण नपाएको भन्दै उजुरी ।
२	२०७३।११।१२	खुलाई पठाउन पत्रचार ।
३	२०७३।१२।२०	पुन उजुरी ।
४	२०७४।१।१०	साल्ट ट्रेडिङ कर्पोरेशन लिमिटेडको जवाफ ।
५	२०७४।१।१७	निवेदकलाई जानकारी पत्र ।
६	२०७४।२।१२	पुन उजुरी ।
७	२०७३।२।२८	निवेदकलाई जानकारी पत्र ।
८	२०७४।३।१३	पुन उजुरी ।
९	२०७४।३।२८	माग बमोजिमको सूचना उपलब्ध गराउन आदेश र पत्रचार ।

क्रम संख्या २९३

क्र.सं	मिति	विवरण
पक्ष :		नमस्कार शाह
विपक्ष :		जिल्ला प्रशासन कार्यालय, अर्घाखाँची ।
१	२०७३।११।११	संघ संस्था सम्वन्धी विवरण नपाएको भन्दै उजुरी ।
२	२०७३।११।२६	माग बमोजिमको सूचना उपलब्ध गराउन आदेश र पत्रचार ।
३	२०७४।२।४	जिल्ला प्रशासन कार्यालयबाट जवाफ प्राप्त ।
४	२०७४।३।४	लगतकट्टाको आदेश र पत्रचार ।

क्रम संख्या २९४

क्र.सं	मिति	विवरण
पक्ष :		कृष्ण के.सी.
विपक्ष :		गृह मन्त्रालय ।
१	२०७३।११।१५	मल्लिक आयोग र रायमाझी आयोगका प्रतिवेदन नपाएको भन्दै उजुरी ।
२	२०७३।११।२०	माग बमोजिमको सूचना उपलब्ध गराउन आदेश र पत्रचार ।
३	२०७४।१।१३	गृह मन्त्रालयको जवाफ ।

क्रम संख्या २९५

क्र.सं	मिति	विवरण
पक्ष :		सुभाष साह
विपक्ष :		नेपाल उद्योग वाणिज्य संघ टेकु ।
१	२०७३।११।१०	उद्योग वाणिज्य संघको प्रतिलिपी सम्वन्धी विवरण नपाएको भन्दै उजुरी ।
२	२०७३।११।१५	खुलाई पठाउन पत्रचार ।
३	२०७३।१२।१	पुन उजुरी ।

४	२०७३।११।२७, १२।२	नेपाल उद्योग वाणिज्य संघको जवाफ ।
५	२०७४।१।२०	पुन उजुरी ।
६	२०७४।२।३०	ताकेता पत्र ।
७	२०७४।३।२५	नेपाल उद्योग वाणिज्य संघको जवाफ ।
८	२०७४।३।२८	निवेदकलाई जानकारी पत्र ।

क्रम संख्या २९६

क्र.सं	मिति	विवरण
पक्ष :		फडिण्द्रराज पैतला
विपक्ष :		मणिलेक क्याम्पस बैतडी ।
१	२०७३।११।१७	विज्ञापन लगायतका विवरण नपाएको भन्दै उजुरी ।
२	२०७३।११।२२	खुलाई पठाउन पत्रचार ।

क्रम संख्या २९७

क्र.सं	मिति	विवरण
पक्ष :		सर्फुल्लाह अन्सारी
विपक्ष :		भोडहा गाविस, बारा ।
१	२०७३।११।१७	बजेट र भत्ता सम्वन्धी विवरण नपाएको भन्दै उजुरी ।
२	२०७३।११।२२	खुलाई पठाउन पत्रचार ।
३	२०७३।१२।२७	पुन उजुरी ।
४	२०७४।१।२६	ताकेता पत्र ।

क्रम संख्या २९८

क्र.सं	मिति	विवरण
पक्ष :		गौरिशंकर तिमला
विपक्ष :		वन तथा भूसंरक्षण मन्त्रालय ।
१	२०७३।११।१७	समचार प्रकाशन लगायतका सूचना नपाएको भन्दै उजुरी ।
२	२०७३।११।१८	खुलाई पठाउन पत्रचार ।
३	२०७३।१२।३	वन विभाग र मन्त्रालयको जवाफ ।
४	२०७३।१२।१५, २०	सूचना नपाएको भन्दै पुन उजुरी ।
५	२०७४।२।१	आयोगबाट पत्रचार ।
६	२०७४।२।२२	वन विभागको जवाफ ।
७	२०७४।३।१	निवेदकलाई जानकारी पत्र ।

क्रम संख्या २९९

क्र.सं	मिति	विवरण
पक्ष :		रोशन कुमार साह
विपक्ष :		हुलाकी आयोजना कार्यालय, काठमाडौं ।
१	२०७३।११।१८	विभिन्न रुटहरुको रेखाङ्कनको सूचना नपाएको भन्दै उजुरी ।
२	२०७३।११।२३	खुलाई पठाउन पत्रचार ।
३	२०७३।१२।१०	पुन उजुरी ।
४	२०७३।१२।७, २।१०	हुलाकी राजमार्ग कार्यालयको जवाफ ।
५	२०७४।३।९	निवेदकलाई जानकारी पत्र ।

क्रम संख्या ३००

क्र.सं	मिति	विवरण
पक्ष :		नमस्कार शाह
विपक्ष :		जिल्ला प्रशासन कार्यालय,
१	२०७३।११।११	संघ संस्था सम्वन्धी विवरण नपाएको भन्दै उजुरी ।
२	२०७३।११।२६	माग बमोजिमको सूचना उपलब्ध गराउन आदेश र पत्रचार ।

क्रम संख्या ३०१

क्र.सं	मिति	विवरण
पक्ष :		नमस्कार शाह
विपक्ष :		जिल्ला प्रशासन कार्यालय, बारा ।
१	२०७३।११।११	संघ संस्था सम्वन्धी विवरण नपाएको भन्दै उजुरी ।
२	२०७३।११।२६	माग बमोजिमको सूचना उपलब्ध गराउन आदेश र पत्रचार ।
३	२०७४।२।२०	जिल्ला प्रशासन कार्यालयबाट जवाफ प्राप्त ।
४	२०७४।३।४	लगतकट्टाको आदेश र पत्रचार ।

क्रम संख्या ३०२

क्र.सं	मिति	विवरण
पक्ष :		नमस्कार शाह
विपक्ष :		जिल्ला प्रशासन कार्यालय,
१	२०७३।११।११	संघ संस्था सम्वन्धी विवरण नपाएको भन्दै उजुरी ।
२	२०७३।११।२६	माग बमोजिमको सूचना उपलब्ध गराउन आदेश र पत्रचार ।

क्रम संख्या ३०३

क्र.सं	मिति	विवरण
पक्ष :		नमस्कार शाह
विपक्ष :		जिल्ला प्रशासन कार्यालय, वाजुरा ।
१	२०७३।११।११	संघ संस्था सम्वन्धी विवरण नपाएको भन्दै उजुरी ।
२	२०७३।११।२६	माग बमोजिमको सूचना उपलब्ध गराउन आदेश र पत्रचार ।
३	२०७४।२।९	जिल्ला प्रशासन कार्यालयबाट जवाफ प्राप्त ।
४	२०७४।३।४	लगतकट्टाको आदेश र पत्रचार ।

क्रम संख्या ३०४

क्र.सं	मिति	विवरण
पक्ष :		नमस्कार शाह
विपक्ष :		जिल्ला प्रशासन कार्यालय, बर्दिया ।
१	२०७३।११।११	संघ संस्था सम्वन्धी विवरण नपाएको भन्दै उजुरी ।
२	२०७३।११।२६	माग बमोजिमको सूचना उपलब्ध गराउन आदेश र पत्रचार ।

क्रम संख्या ३०५

क्र.सं	मिति	विवरण
पक्ष :		नमस्कार शाह
विपक्ष :		जिल्ला प्रशासन कार्यालय, भक्तपुर ।
१	२०७३।११।११	संघ संस्था सम्वन्धी विवरण नपाएको भन्दै उजुरी ।
२	२०७३।११।२६	माग बमोजिमको सूचना उपलब्ध गराउन आदेश र पत्रचार ।
३	२०७४।१।२८	जिल्ला प्रशासन कार्यालयबाट जवाफ प्राप्त ।
४	२०७४।३।४	लगतकट्टाको आदेश र पत्रचार ।

क्रम संख्या ३०६

क्र.सं	मिति	विवरण
पक्ष :		नमस्कार शाह
विपक्ष :		जिल्ला प्रशासन कार्यालय, भोजपुर ।
१	२०७३।११।११	संघ संस्था सम्वन्धी विवरण नपाएको भन्दै उजुरी ।
२	२०७३।११।२६	माग बमोजिमको सूचना उपलब्ध गराउन आदेश र पत्रचार ।
३	२०७४।१।२०	जिल्ला प्रशासन कार्यालयबाट जवाफ प्राप्त ।
४	२०७४।३।४	लगतकट्टाको आदेश र पत्रचार ।

क्रम संख्या ३०७

क्र.सं	मिति	विवरण
पक्ष :		नमस्कार शाह
विपक्ष :		जिल्ला प्रशासन कार्यालय,
१	२०७३।११।११	संघ संस्था सम्वन्धी विवरण नपाएको भन्दै उजुरी ।
२	२०७३।११।२६	माग बमोजिमको सूचना उपलब्ध गराउन आदेश र पत्रचार ।

क्रम संख्या ३०८

क्र.सं	मिति	विवरण
पक्ष :		नमस्कार शाह
विपक्ष :		जिल्ला प्रशासन कार्यालय, डडेलधुरा ।
१	२०७३।११।११	संघ संस्था सम्वन्धी विवरण नपाएको भन्दै उजुरी ।
२	२०७३।११।२६	माग बमोजिमको सूचना उपलब्ध गराउन आदेश र पत्रचार ।
३	२०७४।२।३	जिल्ला प्रशासन कार्यालयबाट जवाफ प्राप्त ।
४	२०७४।३।४	लगतकट्टाको आदेश र पत्रचार ।

क्रम संख्या ३०९

क्र.सं	मिति	विवरण
पक्ष :		नमस्कार शाह
विपक्ष :		जिल्ला प्रशासन कार्यालय, दैलेख ।
१	२०७३।११।११	संघ संस्था सम्वन्धी विवरण नपाएको भन्दै उजुरी ।
२	२०७३।११।२६	माग बमोजिमको सूचना उपलब्ध गराउन आदेश र पत्रचार ।
३	२०७४।२।२८	जिल्ला प्रशासन कार्यालयबाट जवाफ प्राप्त ।
४	२०७४।३।४	लगतकट्टाको आदेश र पत्रचार ।

क्रम संख्या ३१०

क्र.सं	मिति	विवरण
पक्ष :		नमस्कार शाह
विपक्ष :		जिल्ला प्रशासन कार्यालय, दाङ ।
१	२०७३।११।११	संघ संस्था सम्वन्धी विवरण नपाएको भन्दै उजुरी ।

२	२०७३।११।२६	माग बमोजिमको सूचना उपलब्ध गराउन आदेश र पत्रचार ।
३	२०७४।१।२०	जिल्ला प्रशासन कार्यालयबाट जवाफ प्राप्त ।
४	२०७४।३।४	लगतकट्टाको आदेश र पत्रचार ।

क्रम संख्या ३११

क्र.सं	मिति	विवरण
पक्ष :		नमस्कार शाह
विपक्ष :		जिल्ला प्रशासन कार्यालय, धादिङ ।
१	२०७३।११।११	संघ संस्था सम्वन्धी विवरण नपाएको भन्दै उजुरी ।
२	२०७३।११।२६	माग बमोजिमको सूचना उपलब्ध गराउन आदेश र पत्रचार ।
३	२०७४।१।२४	जिल्ला प्रशासन कार्यालयबाट जवाफ प्राप्त ।
४	२०७४।३।४	लगतकट्टाको आदेश र पत्रचार ।

क्रम संख्या ३१२

क्र.सं	मिति	विवरण
पक्ष :		नमस्कार शाह
विपक्ष :		जिल्ला प्रशासन कार्यालय, धनुषा ।
१	२०७३।११।११	संघ संस्था सम्वन्धी विवरण नपाएको भन्दै उजुरी ।
२	२०७३।११।२६	माग बमोजिमको सूचना उपलब्ध गराउन आदेश र पत्रचार ।

क्रम संख्या ३१३

क्र.सं	मिति	विवरण
पक्ष :		नमस्कार शाह
विपक्ष :		जिल्ला प्रशासन कार्यालय, दोलखा ।
१	२०७३।११।११	संघ संस्था सम्वन्धी विवरण नपाएको भन्दै उजुरी ।
२	२०७३।११।२६	माग बमोजिमको सूचना उपलब्ध गराउन आदेश र पत्रचार ।
३	२०७४।२।३	जिल्ला प्रशासन कार्यालयबाट जवाफ प्राप्त ।
४	२०७४।३।४	लगतकट्टाको आदेश र पत्रचार ।

क्रम संख्या ३१४

क्र.सं	मिति	विवरण
पक्ष :		नमस्कार शाह
विपक्ष :		जिल्ला प्रशासन कार्यालय,
१	२०७३।११।११	संघ संस्था सम्वन्धी विवरण नपाएको भन्दै उजुरी ।
२	२०७३।११।२६	माग बमोजिमको सूचना उपलब्ध गराउन आदेश र पत्रचार ।

क्रम संख्या ३१५

क्र.सं	मिति	विवरण
पक्ष :		नमस्कार शाह
विपक्ष :		जिल्ला प्रशासन कार्यालय, डोटी ।
१	२०७३।११।११	संघ संस्था सम्वन्धी विवरण नपाएको भन्दै उजुरी ।
२	२०७३।११।२६	माग बमोजिमको सूचना उपलब्ध गराउन आदेश र पत्रचार ।
३	२०७४।१।८	जिल्ला प्रशासन कार्यालयबाट जवाफ प्राप्त ।
४	२०७४।३।४	लगतकट्टाको आदेश र पत्रचार ।

क्रम संख्या ३१६

क्र.सं	मिति	विवरण
पक्ष :		नमस्कार शाह
विपक्ष :		जिल्ला प्रशासन कार्यालय, गोरखा ।
१	२०७३।११।११	संघ संस्था सम्वन्धी विवरण नपाएको भन्दै उजुरी ।
२	२०७३।११।२६	माग बमोजिमको सूचना उपलब्ध गराउन आदेश र पत्रचार ।

क्रम संख्या ३१७

क्र.सं	मिति	विवरण
पक्ष :		नमस्कार शाह
विपक्ष :		जिल्ला प्रशासन कार्यालय, गुल्मी ।
१	२०७३।११।११	संघ संस्था सम्वन्धी विवरण नपाएको भन्दै उजुरी ।
२	२०७३।११।२६	माग बमोजिमको सूचना उपलब्ध गराउन आदेश र पत्रचार ।
३	२०७४।२।८	जिल्ला प्रशासन कार्यालयबाट जवाफ प्राप्त ।
४	२०७४।३।४	लगतकट्टाको आदेश र पत्रचार ।

क्रम संख्या ३१८

क्र.सं	मिति	विवरण
पक्ष :		नमस्कार शाह
विपक्ष :		जिल्ला प्रशासन कार्यालय, हुम्ला ।
१	२०७३।११।११	संघ संस्था सम्वन्धी विवरण नपाएको भन्दै उजुरी ।

२	२०७३।११।२६	माग बमोजिमको सूचना उपलब्ध गराउन आदेश र पत्रचार ।

क्रम संख्या ३१९

क्र.सं	मिति	विवरण
पक्ष :		नमस्कार शाह
विपक्ष :		जिल्ला प्रशासन कार्यालय,
१	२०७३।११।११	संघ संस्था सम्वन्धी विवरण नपाएको भन्दै उजुरी ।
२	२०७३।११।२६	माग बमोजिमको सूचना उपलब्ध गराउन आदेश र पत्रचार ।

क्रम संख्या ३२०

क्र.सं	मिति	विवरण
पक्ष :		नमस्कार शाह
विपक्ष :		जिल्ला प्रशासन कार्यालय, इलाम ।
१	२०७३।११।११	संघ संस्था सम्वन्धी विवरण नपाएको भन्दै उजुरी ।
२	२०७३।११।२६	माग बमोजिमको सूचना उपलब्ध गराउन आदेश र पत्रचार ।
३	२०७४।२।९	जिल्ला प्रशासन कार्यालयबाट जवाफ प्राप्त ।
४	२०७४।३।४	लगतकट्टाको आदेश र पत्रचार ।

क्रम संख्या ३२१

क्र.सं	मिति	विवरण
पक्ष :		नमस्कार शाह
विपक्ष :		जिल्ला प्रशासन कार्यालय, कपिलवस्तु ।
१	२०७३।११।११	संघ संस्था सम्वन्धी विवरण नपाएको भन्दै उजुरी ।
२	२०७३।११।२६	माग बमोजिमको सूचना उपलब्ध गराउन आदेश र पत्रचार ।
३	२०७४।१।१२	जिल्ला प्रशासन कार्यालयबाट जवाफ प्राप्त ।
४	२०७४।३।४	लगतकट्टाको आदेश र पत्रचार ।

क्रम संख्या ३२२

क्र.सं	मिति	विवरण
पक्ष :		नमस्कार शाह
विपक्ष :		जिल्ला प्रशासन कार्यालय,
१	२०७३।११।११	संघ संस्था सम्वन्धी विवरण नपाएको भन्दै उजुरी ।
२	२०७३।११।२६	माग बमोजिमको सूचना उपलब्ध गराउन आदेश र पत्रचार ।

क्रम संख्या ३२३

क्र.सं	मिति	विवरण
पक्ष :		नमस्कार शाह
विपक्ष :		जिल्ला प्रशासन कार्यालय, कालिकोट ।
१	२०७३।११।११	संघ संस्था सम्वन्धी विवरण नपाएको भन्दै उजुरी ।
२	२०७३।११।२६	माग बमोजिमको सूचना उपलब्ध गराउन आदेश र पत्रचार ।

क्रम संख्या ३२४

क्र.सं	मिति	विवरण
पक्ष :		नमस्कार शाह
विपक्ष :		जिल्ला प्रशासन कार्यालय, कास्की ।
१	२०७३।११।११	संघ संस्था सम्वन्धी विवरण नपाएको भन्दै उजुरी ।
२	२०७३।११।२६	माग बमोजिमको सूचना उपलब्ध गराउन आदेश र पत्रचार ।
३	२०७४।११९	जिल्ला प्रशासन कार्यालयबाट जवाफ प्राप्त ।
४	२०७४।३।४	लगतकट्टाको आदेश र पत्रचार ।

क्रम संख्या ३२५

क्र.सं	मिति	विवरण
पक्ष :		नमस्कार शाह
विपक्ष :		जिल्ला प्रशासन कार्यालय, काठमाडौं ।
१	२०७३।११।११	संघ संस्था सम्वन्धी विवरण नपाएको भन्दै उजुरी ।
२	२०७३।११।२६	माग बमोजिमको सूचना उपलब्ध गराउन आदेश र पत्रचार ।

क्रम संख्या ३२६

क्र.सं	मिति	विवरण
पक्ष :		नमस्कार शाह
विपक्ष :		जिल्ला प्रशासन कार्यालय,
१	२०७३।११।११	संघ संस्था सम्वन्धी विवरण नपाएको भन्दै उजुरी ।
२	२०७३।११।२६	माग बमोजिमको सूचना उपलब्ध गराउन आदेश र पत्रचार ।

क्रम संख्या ३२७

क्र.सं	मिति	विवरण
पक्ष :		नमस्कार शाह
विपक्ष :		जिल्ला प्रशासन कार्यालय, ललितपुर ।

१	२०७३।११।११	संघ संस्था सम्वन्धी विवरण नपाएको भन्दै उजुरी ।
२	२०७३।११।२६	माग बमोजिमको सूचना उपलब्ध गराउन आदेश र पत्रचार ।
३	२०७४।१।८	जिल्ला प्रशासन कार्यालयबाट जवाफ प्राप्त ।
४	२०७४।३।४	लगतकट्टाको आदेश र पत्रचार ।

क्रम संख्या ३२८

क्र.सं	मिति	विवरण
पक्ष :		नमस्कार शाह
विपक्ष :		जिल्ला प्रशासन कार्यालय,
१	२०७३।११।११	संघ संस्था सम्वन्धी विवरण नपाएको भन्दै उजुरी ।
२	२०७३।११।२६	माग बमोजिमको सूचना उपलब्ध गराउन आदेश र पत्रचार ।

क्रम संख्या ३२९

क्र.सं	मिति	विवरण
पक्ष :		नमस्कार शाह
विपक्ष :		जिल्ला प्रशासन कार्यालय, महोत्तरी ।
१	२०७३।११।११	संघ संस्था सम्वन्धी विवरण नपाएको भन्दै उजुरी ।
२	२०७३।११।२६	माग बमोजिमको सूचना उपलब्ध गराउन आदेश र पत्रचार ।
३	२०७४।२।८	जिल्ला प्रशासन कार्यालयबाट जवाफ प्राप्त ।
४	२०७४।३।४	लगतकट्टाको आदेश र पत्रचार ।

क्रम संख्या ३३०

क्र.सं	मिति	विवरण
पक्ष :		नमस्कार शाह
विपक्ष :		जिल्ला प्रशासन कार्यालय, मकवानपुर।
१	२०७३।११।११	संघ संस्था सम्वन्धी विवरण नपाएको भन्दै उजुरी ।
२	२०७३।११।२६	माग बमोजिमको सूचना उपलब्ध गराउन आदेश र पत्रचार ।
३	२०७४।१।११	जिल्ला प्रशासन कार्यालयबाट जवाफ प्राप्त ।
४	२०७४।३।४	लगतकट्टाको आदेश र पत्रचार ।

क्रम संख्या ३३१

क्र.सं	मिति	विवरण
पक्ष :		नमस्कार शाह
विपक्ष :		जिल्ला प्रशासन कार्यालय, मनाङ ।
१	२०७३।११।११	संघ संस्था सम्वन्धी विवरण नपाएको भन्दै उजुरी ।
२	२०७३।११।२६	माग बमोजिमको सूचना उपलब्ध गराउन आदेश र पत्रचार ।

क्रम संख्या ३३२

क्र.सं	मिति	विवरण
पक्ष :		नमस्कार शाह
विपक्ष :		जिल्ला प्रशासन कार्यालय, मोरङ ।
१	२०७३।११।११	संघ संस्था सम्वन्धी विवरण नपाएको भन्दै उजुरी ।
२	२०७३।११।२६	माग बमोजिमको सूचना उपलब्ध गराउन आदेश र पत्रचार ।

क्रम संख्या ३३३

क्र.सं	मिति	विवरण
पक्ष :		नमस्कार शाह
विपक्ष :		जिल्ला प्रशासन कार्यालय, मुगु ।
१	२०७३।११।११	संघ संस्था सम्वन्धी विवरण नपाएको भन्दै उजुरी ।
२	२०७३।११।२६	माग बमोजिमको सूचना उपलब्ध गराउन आदेश र पत्रचार ।

क्रम संख्या ३३४

क्र.सं	मिति	विवरण
पक्ष :		नमस्कार शाह
विपक्ष :		जिल्ला प्रशासन कार्यालय, मुस्ताङ ।
१	२०७३।११।११	संघ संस्था सम्वन्धी विवरण नपाएको भन्दै उजुरी ।
२	२०७३।११।२६	माग बमोजिमको सूचना उपलब्ध गराउन आदेश र पत्रचार ।

क्रम संख्या ३३५

क्र.सं	मिति	विवरण
पक्ष :		नमस्कार शाह
विपक्ष :		जिल्ला प्रशासन कार्यालय, म्याग्दी ।
१	२०७३।११।११	संघ संस्था सम्वन्धी विवरण नपाएको भन्दै उजुरी ।

२	२०७३।११।२६	माग बमोजिमको सूचना उपलब्ध गराउन आदेश र पत्रचार ।
३	२०७४।१।२०	जिल्ला प्रशासन कार्यालयबाट जवाफ प्राप्त ।
४	२०७४।३।४	लगतकट्टाको आदेश र पत्रचार ।

क्रम संख्या ३३६

क्र.सं	मिति	विवरण
पक्ष :		नमस्कार शाह
विपक्ष :		जिल्ला प्रशासन कार्यालय,
१	२०७३।११।११	संघ संस्था सम्वन्धी विवरण नपाएको भन्दै उजुरी ।
२	२०७३।११।२६	माग बमोजिमको सूचना उपलब्ध गराउन आदेश र पत्रचार ।

क्रम संख्या ३३७

क्र.सं	मिति	विवरण
पक्ष :		नमस्कार शाह
विपक्ष :		जिल्ला प्रशासन कार्यालय, ओखलढुंगा।
१	२०७३।११।११	संघ संस्था सम्वन्धी विवरण नपाएको भन्दै उजुरी ।
२	२०७३।११।२६	माग बमोजिमको सूचना उपलब्ध गराउन आदेश र पत्रचार ।

क्रम संख्या ३३८

क्र.सं	मिति	विवरण
पक्ष :		नमस्कार शाह
विपक्ष :		जिल्ला प्रशासन कार्यालय, पाल्पा ।
१	२०७३।११।११	संघ संस्था सम्वन्धी विवरण नपाएको भन्दै उजुरी ।
२	२०७३।११।२६	माग बमोजिमको सूचना उपलब्ध गराउन आदेश र पत्रचार ।
३	२०७४।१।१३	जिल्ला प्रशासन कार्यालयबाट जवाफ प्राप्त ।
४	२०७४।३।४	लगतकट्टाको आदेश र पत्रचार ।

क्रम संख्या ३३९

क्र.सं	मिति	विवरण
पक्ष :		नमस्कार शाह
विपक्ष :		जिल्ला प्रशासन कार्यालय, पाँचथर ।
१	२०७३।११।११	संघ संस्था सम्वन्धी विवरण नपाएको भन्दै उजुरी ।
२	२०७३।११।२६	माग बमोजिमको सूचना उपलब्ध गराउन आदेश र पत्रचार ।
३	२०७४।२।१९	जिल्ला प्रशासन कार्यालयबाट जवाफ प्राप्त ।
४	२०७४।३।४	लगतकट्टाको आदेश र पत्रचार ।

क्रम संख्या ३४०

क्र.सं	मिति	विवरण
पक्ष :		नमस्कार शाह
विपक्ष :		जिल्ला प्रशासन कार्यालय, पर्वत ।
१	२०७३।११।११	संघ संस्था सम्वन्धी विवरण नपाएको भन्दै उजुरी ।
२	२०७३।११।२६	माग बमोजिमको सूचना उपलब्ध गराउन आदेश र पत्रचार ।
३	२०७४।१।२८	जिल्ला प्रशासन कार्यालयबाट जवाफ प्राप्त ।
४	२०७४।३।४	लगतकट्टाको आदेश र पत्रचार ।

क्रम संख्या ३४१

क्र.सं	मिति	विवरण
पक्ष :		नमस्कार शाह
विपक्ष :		जिल्ला प्रशासन कार्यालय, पर्सा ।
१	२०७३।११।११	संघ संस्था सम्वन्धी विवरण नपाएको भन्दै उजुरी ।
२	२०७३।११।२६	माग बमोजिमको सूचना उपलब्ध गराउन आदेश र पत्रचार ।

क्रम संख्या ३४२

क्र.सं	मिति	विवरण
पक्ष :		नमस्कार शाह
विपक्ष :		जिल्ला प्रशासन कार्यालय, प्युठान ।
१	२०७३।११।११	संघ संस्था सम्वन्धी विवरण नपाएको भन्दै उजुरी ।
२	२०७३।११।२६	माग बमोजिमको सूचना उपलब्ध गराउन आदेश र पत्रचार ।
३	२०७३।३।२८	जिल्ला प्रशासन कार्यालयको जवाफ ।

क्रम संख्या ३४३

क्र.सं	मिति	विवरण
पक्ष :		नमस्कार शाह
विपक्ष :		जिल्ला प्रशासन कार्यालय,
१	२०७३।११।११	संघ संस्था सम्वन्धी विवरण नपाएको भन्दै उजुरी ।

२	२०७३।११।२६	माग बमोजिमको सूचना उपलब्ध गराउन आदेश र पत्रचार ।

क्रम संख्या ३४४

क्र.सं	मिति	विवरण
पक्ष :		नमस्कार शाह
विपक्ष :		जिल्ला प्रशासन कार्यालय, रसुवा ।
१	२०७३।११।११	संघ संस्था सम्वन्धी विवरण नपाएको भन्दै उजुरी ।
२	२०७३।११।२६	माग बमोजिमको सूचना उपलब्ध गराउन आदेश र पत्रचार ।
३	२०७४।१।८	जिल्ला प्रशासन कार्यालयबाट जवाफ प्राप्त ।
४	२०७४।३।४	लगतकट्टाको आदेश र पत्रचार ।

क्रम संख्या ३४५

क्र.सं	मिति	विवरण
पक्ष :		नमस्कार शाह
विपक्ष :		जिल्ला प्रशासन कार्यालय, रौतहट ।
१	२०७३।११।११	संघ संस्था सम्वन्धी विवरण नपाएको भन्दै उजुरी ।
२	२०७३।११।२६	माग बमोजिमको सूचना उपलब्ध गराउन आदेश र पत्रचार ।

क्रम संख्या ३४६

क्र.सं	मिति	विवरण
पक्ष :		नमस्कार शाह
विपक्ष :		जिल्ला प्रशासन कार्यालय, रुकुम ।
१	२०७३।११।११	संघ संस्था सम्वन्धी विवरण नपाएको भन्दै उजुरी ।
२	२०७३।११।२६	माग बमोजिमको सूचना उपलब्ध गराउन आदेश र पत्रचार ।

क्रम संख्या ३४७

क्र.सं	मिति	विवरण
पक्ष :		नमस्कार शाह
विपक्ष :		जिल्ला प्रशासन कार्यालय,
१	२०७३।११।११	संघ संस्था सम्वन्धी विवरण नपाएको भन्दै उजुरी ।
२	२०७३।११।२६	माग बमोजिमको सूचना उपलब्ध गराउन आदेश र पत्रचार ।

क्रम संख्या ३४८

क्र.सं	मिति	विवरण
पक्ष :		नमस्कार शाह
विपक्ष :		जिल्ला प्रशासन कार्यालय,
१	२०७३।११।११	संघ संस्था सम्वन्धी विवरण नपाएको भन्दै उजुरी ।
२	२०७३।११।२६	माग बमोजिमको सूचना उपलब्ध गराउन आदेश र पत्रचार ।

क्रम संख्या ३४९

क्र.सं	मिति	विवरण
पक्ष :		नमस्कार शाह
विपक्ष :		जिल्ला प्रशासन कार्यालय, सप्तरी ।
१	२०७३।११।११	संघ संस्था सम्वन्धी विवरण नपाएको भन्दै उजुरी ।
२	२०७३।११।२६	माग बमोजिमको सूचना उपलब्ध गराउन आदेश र पत्रचार ।

क्रम संख्या ३५०

क्र.सं	मिति	विवरण
पक्ष :		नमस्कार शाह
विपक्ष :		जिल्ला प्रशासन कार्यालय, सर्लाही ।
१	२०७३।११।११	संघ संस्था सम्वन्धी विवरण नपाएको भन्दै उजुरी ।
२	२०७३।११।२६	माग बमोजिमको सूचना उपलब्ध गराउन आदेश र पत्रचार ।

क्रम संख्या ३५१

क्र.सं	मिति	विवरण
पक्ष :		नमस्कार शाह
विपक्ष :		जिल्ला प्रशासन कार्यालय, सिन्धुली ।
१	२०७३।११।११	संघ संस्था सम्वन्धी विवरण नपाएको भन्दै उजुरी ।
२	२०७३।११।२६	माग बमोजिमको सूचना उपलब्ध गराउन आदेश र पत्रचार ।

क्रम संख्या ३५२

क्र.सं	मिति	विवरण
पक्ष :		नमस्कार शाह
विपक्ष :		जिल्ला प्रशासन कार्यालय, सिन्धुपाल्चोक ।
१	२०७३।११।११	संघ संस्था सम्वन्धी विवरण नपाएको भन्दै उजुरी ।

२	२०७३।११।२६	माग बमोजिमको सूचना उपलब्ध गराउन आदेश र पत्रचार ।
३	२०७४।१।२४	जिल्ला प्रशासन कार्यालयबाट जवाफ प्राप्त ।
४	२०७४।३।४	लगतकट्टाको आदेश र पत्रचार ।

क्रम संख्या ३५३

क्र.सं	मिति	विवरण
पक्ष :		नमस्कार शाह
विपक्ष :		जिल्ला प्रशासन कार्यालय, सिराहा ।
१	२०७३।११।११	संघ संस्था सम्वन्धी विवरण नपाएको भन्दै उजुरी ।
२	२०७३।११।२६	माग बमोजिमको सूचना उपलब्ध गराउन आदेश र पत्रचार ।
३	२०७४।२।३	जिल्ला प्रशासन कार्यालयबाट जवाफ प्राप्त ।
४	२०७४।३।४	लगतकट्टाको आदेश र पत्रचार ।

क्रम संख्या ३५४

क्र.सं	मिति	विवरण
पक्ष :		नमस्कार शाह
विपक्ष :		जिल्ला प्रशासन कार्यालय,सोलुखुम्वु ।
१	२०७३।११।११	संघ संस्था सम्वन्धी विवरण नपाएको भन्दै उजुरी ।
२	२०७३।११।२६	माग बमोजिमको सूचना उपलब्ध गराउन आदेश र पत्रचार ।

क्रम संख्या ३५५

क्र.सं	मिति	विवरण
पक्ष :		नमस्कार शाह
विपक्ष :		जिल्ला प्रशासन कार्यालय, सुनसरी ।
१	२०७३।११।११	संघ संस्था सम्वन्धी विवरण नपाएको भन्दै उजुरी ।
२	२०७३।११।२६	माग बमोजिमको सूचना उपलब्ध गराउन आदेश र पत्रचार ।

क्रम संख्या ३५६

क्र.सं	मिति	विवरण
पक्ष :		नमस्कार शाह
विपक्ष :		जिल्ला प्रशासन कार्यालय, सुर्खेत ।
१	२०७३।११।११	संघ संस्था सम्वन्धी विवरण नपाएको भन्दै उजुरी ।
२	२०७३।११।२६	माग बमोजिमको सूचना उपलब्ध गराउन आदेश र पत्रचार ।
३	२०७४।१।१९	जिल्ला प्रशासन कार्यालयबाट जवाफ प्राप्त ।
४	२०७४।३।४	लगतकट्टाको आदेश र पत्रचार ।

क्रम संख्या ३५७

क्र.सं	मिति	विवरण
पक्ष :		नमस्कार शाह
विपक्ष :		जिल्ला प्रशासन कार्यालय, स्याङजा ।
१	२०७३।११।११	संघ संस्था सम्वन्धी विवरण नपाएको भन्दै उजुरी ।
२	२०७३।११।२६	माग बमोजिमको सूचना उपलब्ध गराउन आदेश र पत्रचार ।
३	२०७४।२।२३, ३१	जिल्ला प्रशासन कार्यालयबाट जवाफ प्राप्त ।
४	२०७४।३।४	लगतकट्टाको आदेश र पत्रचार ।

क्रम संख्या ३५८

क्र.सं	मिति	विवरण
पक्ष :		नमस्कार शाह
विपक्ष :		जिल्ला प्रशासन कार्यालय, तनहुँ ।
१	२०७३।११।११	संघ संस्था सम्वन्धी विवरण नपाएको भन्दै उजुरी ।
२	२०७३।११।२६	माग बमोजिमको सूचना उपलब्ध गराउन आदेश र पत्रचार ।

क्रम संख्या ३५९

क्र.सं	मिति	विवरण
पक्ष :		नमस्कार शाह
विपक्ष :		जिल्ला प्रशासन कार्यालय, ताप्लेजुङ ।
१	२०७३।११।११	संघ संस्था सम्वन्धी विवरण नपाएको भन्दै उजुरी ।
२	२०७३।११।२६	माग बमोजिमको सूचना उपलब्ध गराउन आदेश र पत्रचार ।
३	२०७४।१।१९	जिल्ला प्रशासन कार्यालयबाट जवाफ प्राप्त ।
४	२०७४।३।४	लगतकट्टाको आदेश र पत्रचार ।

क्रम संख्या ३६०

क्र.सं	मिति	विवरण
पक्ष :		नमस्कार शाह
विपक्ष :		जिल्ला प्रशासन कार्यालय, तेह्रथुम ।

१	२०७३।११।११	संघ संस्था सम्वन्धी विवरण नपाएको भन्दै उजुरी ।
२	२०७३।११।२६	माग बमोजिमको सूचना उपलब्ध गराउन आदेश र पत्रचार ।
३	२०७४।१।८	जिल्ला प्रशासन कार्यालयबाट जवाफ प्राप्त ।
४	२०७४।३।४	लगतकट्टाको आदेश र पत्रचार ।

क्रम संख्या ३६१

क्र.सं	मिति	विवरण
पक्ष :		नमस्कार शाह
विपक्ष :		जिल्ला प्रशासन कार्यालय, उदयपुर ।
१	२०७३।११।११	संघ संस्था सम्वन्धी विवरण नपाएको भन्दै उजुरी ।
२	२०७३।११।२६	माग बमोजिमको सूचना उपलब्ध गराउन आदेश र पत्रचार ।
३	२०७४।१।६	जिल्ला प्रशासन कार्यालयबाट जवाफ प्राप्त ।
४	२०७४।३।४	लगतकट्टाको आदेश र पत्रचार ।

क्रम संख्या ३६२

क्र.सं	मिति	विवरण
पक्ष :		शारदा भुसाल झा
विपक्ष :		जिल्ला शिक्षा कार्यालय सप्तरी ।
१	२०७३।११।१८	विद्यालयको दुरी, निरीक्षण प्रतिवेदन सम्वन्धी विवरण नपाएको भन्दै उजुरी ।
२	२०७३।१२।७	आयोगबाट आदेश र पत्रचार ।

क्रम संख्या ३६३

क्र.सं	मिति	विवरण
पक्ष :		शारदा भुसाल झा
विपक्ष :		स्वास्थ्य मन्त्रालय ।
१	२०७३।११।१८	राज्यकोषबाट गरिने उपचार सम्वन्धी विवरण नपाएको भन्दै उजुरी ।
२	२०७३।१२।७	आयोगबाट आदेश र पत्रचार ।

क्रम संख्या ३६४

क्र.सं	मिति	विवरण
पक्ष :		कुलदिप चौधरी
विपक्ष :		दुहवी भलुवा नगरपालिका ।
१	२०७३।११।१८	जग्गा, भोगचलन र पेश्कीको विवरण नपाएको भन्दै उजुरी ।
२	२०७३।१२।७	आयोगबाट आदेश र पत्राचार ।

क्रम संख्या ३६५

क्र.सं	मिति	विवरण
पक्ष :		कुलदिप चौधरी
विपक्ष :		दुहवी भलुवा नगरपालिका ।
१	२०७३।११।२२	कर्मचारी, सम्पत्ति विवरण, इन्धनको विवरण नपाएको भन्दै उजुरी ।
२	२०७३।११।३०	आयोगबाट पत्राचार ।

क्रम संख्या ३६६

क्र.सं	मिति	विवरण
पक्ष :		कुलदिप चौधरी
विपक्ष :		दुहवी भलुवा नगरपालिका ।
१	२०७३।११।२२	कर्मचारी, सम्पत्ति विवरण, इन्धनको विवरण नपाएको भन्दै उजुरी ।
२	२०७३।११।३०	आयोगबाट पत्राचार ।

क्रम संख्या ३६७

क्र.सं	मिति	विवरण
पक्ष :		नितेश केशरी
विपक्ष :		नेपाल राष्टिय मावि वारा ।
१	२०७३।११।२२	विद्यालय सम्वन्धि सूचना नपाएको भन्दै उजुरी ।
२	२०७३।१२।६	आयोगबाट आदेश र पत्राचार ।
३	२०७४।१।१५	सूचना नपाएको भन्दै पुन उजुरी ।
४	२०७४।२।४	आदेश कार्यान्वयनका लागि ताकेता पत्र ।
५	२०७४।२।७	पुनः उजुरी ।
६	२०७४।२।२१	दफा ३२ बमोजिमको कारवाही किन नगर्ने भन्ने आदेश ।
७	२०७४।२।२९	विद्यालयको जवाफ ।
८	२०७४।३।२८	लगतकट्टाको आदेश र पत्रचार ।

क्रम संख्या ३६८

क्र.सं	मिति	विवरण
पक्ष :		नितेश केशरी
विपक्ष :		जिविस वारा ।
१	२०७३।११।२२	संसदीय कोषको रकम निकाशा र खर्च सम्वन्धि सूचना नपाएको भन्दै उजुरी ।
२	२०७३।१२।६	आयोगबाट आदेश र पत्राचार ।
३	२०७४।१।१५	सूचना नपाएको भन्दै पुन उजुरी ।

४	२०७४।१।२१	जिविसको जवाफ ।
५	२०७४।३।२५	पुनः उजुरी ।
६	२०७४।३।३०	आदेश कार्यान्वयन सम्वन्धमा ताकेता पत्र ।

क्रम संख्या ३६९

क्र.सं	मिति	विवरण
पक्ष :		उमेश प्रसाद कुशवाह
विपक्ष :		नेपाल राष्टिय प्रावि, पर्सा ।
१	२०७३।११।२२	लेखापरीक्षण, विद्यार्थी संख्याका विवरणको सूचना नपाएको भन्दै उजुरी ।
२	२०७३।१२।६	आयोगबाट आदेश र पत्राचार ।

क्रम संख्या ३७०

क्र.सं	मिति	विवरण
पक्ष :		अनिल न्यौपाने
विपक्ष :		नेपाल मेडिकल काउन्सिल ।
१	२०७३।११।२४	निर्णय सम्वन्धि सूचना नपाएको भन्दै उजुरी ।
२	२०७३।११।२४	आयोगबाट पत्राचार ।
३	२०७३।१२।२५	नेपाल मेडिकल काउन्सिलको जवाफ ।
४	२०७४।१।१०	सूचना नपाएको भन्दै उजुरी ।
५	२०७४।१।१७	निवेदकलाई जानकारी पत्र ।
६	२०७४।१।२१	पुनः उजुरी ।
७	२०७४।१।२८	नेपाल मेडिकल काउन्सिलको जवाफ ।
८	२०७४।३।३०	निवेदकलाई जानकारी पत्र ।

क्रम संख्या ३७१

क्र.सं	मिति	विवरण
पक्ष :		सागर जोशी
विपक्ष :		सर्वोच्च अदालत
१	२०७३।११।२४	नागरिकता पाउने प्रक्रिया सम्वन्धि सूचना नपाएको भन्दै उजुरी ।
२	२०७४।२।३१	तामेलीमा राख्न आग्रह गरेकाले तामेलीमा राख्ने आदेश ।

क्रम संख्या ३७२

क्र.सं	मिति	विवरण
पक्ष :		सागर जोशी
विपक्ष :		NAST
१	२०७३।११।२४	बजेट, कर्मचारी सम्वन्धि सूचना नपाएको भन्दै उजुरी ।
२	२०७३।१२।६	आयोगबाट पत्राचार ।
३	२०७४।२।३१	सूचना उपलब्ध गराएकाले लगतकट्टा गर्न भने बमोजिम लगतकट्टा भएको ।

क्रम संख्या ३७३

क्र.सं	मिति	विवरण
पक्ष :		सागर जोशी
विपक्ष :		जिल्ला प्रशासन कार्यालय, काठमाडौं ।
१	२०७३।११।२४	नागरिकता पाउने प्रक्रिया सम्वन्धि सूचना नपाएको भन्दै उजुरी ।
२	२०७३।१२।६	आयोगबाट पत्राचार ।
३	२०७४।३।७,२१	सूचना नपाएको भन्दै पुन उजुरी ।
४	२०७४।३।२८	सूचना उपलब्ध गराउन ताकेता पत्र ।

क्रम संख्या ३७४

क्र.सं	मिति	विवरण
पक्ष :		शैलेन्द्र झा
विपक्ष :		कर्कच कमैया गाविस ।
१	२०७३।११।२३	खर्च विवरणको सूचना नपाएको भन्दै उजुरी ।
२	२०७३।१२।६	आयोगबाट पत्राचार ।

क्रम संख्या ३७५

क्र.सं	मिति	विवरण
पक्ष :		शैलेन्द्र झा
विपक्ष :		सरुअठा गाविस रौतहट ।
१	२०७३।११।२३	खर्च विवरणको सूचना नपाएको भन्दै उजुरी ।
२	२०७३।१२।६	आयोगबाट पत्राचार ।

क्रम संख्या ३७६

क्र.सं	मिति	विवरण
पक्ष :		पदमबहादुर गुरुङ
विपक्ष :		प्रधानमन्त्री तथा मन्त्रिपरिषदको कार्यालय समेत ।
१	२०७३।११।२४	सैनिक सम्वन्धि सूचना नपाएको भन्दै उजुरी ।
२	२०७४।१।१९	आयोगबाट पत्राचार ।

क्रम संख्या ३७७

क्र.सं	मिति	विवरण
पक्ष :		लोक प्रसाद बञ्जरा
विपक्ष :		जिल्ला निर्वाचन कार्यालय गोरखा ।
१	२०७३।११।२४	मतदाता नामावली सम्वन्धि सूचना नपाएको भन्दै उजुरी ।
२	२०७४।१।५	आयोगबाट पत्राचार ।

क्रम संख्या ३७८

क्र.सं	मिति	विवरण
पक्ष :		कुवेर प्रकाश सिंह
विपक्ष :		राष्टिय खेलकुद परिषद् ।
१	२०७३।११।२४	परिषदका निर्णय, साधरणसभा सम्वन्धि सूचना नपाएको भन्दै उजुरी ।
२	२०७३।१२।६	आयोगबाट पत्राचार ।
३	२०७४।१।५	रा.खे.प.को जवाफ ।
४	२०७४।१।	निवेदकलाई जानकारी पत्र ।

क्रम संख्या ३७९

क्र.सं	मिति	विवरण
पक्ष :		चेतनाथ पोखरेल
विपक्ष :		त्रि.वि.वि ।
१	२०७३।११।२४	अक्षय कोष, स्टेटमेन्ट सम्वन्धि सूचना नपाएको भन्दै उजुरी ।
२	२०७३।१२।२	आयोगबाट पत्राचार ।

क्रम संख्या ३८०

क्र.सं	मिति	विवरण
पक्ष :		शुरक्षा बस्नेत
विपक्ष :		यातायात व्यवस्था कार्यालय ।
१	२०७३।११।२२	कर्मचारी, बजेट सम्वन्धि सूचना नपाएको भन्दै उजुरी ।
२	२०७३।१२।६	आयोगबाट पत्राचार ।
३	२०७३।१२।३०	संघीय मामिला तथा स्थानीय विकास मन्त्रालयको जवाफ ।
४	२०७४।१।१३	यातायात व्यवस्था कार्यालयको जवाफ ।
५	२०७४।१।१९	निवेदकलाई जानकारी पत्र ।

क्रम संख्या ३८१

क्र.सं	मिति	विवरण
पक्ष :		शशिविक्रम कार्की
विपक्ष :		ललितपुर उपमहानगरपालिका ।
१	२०७३।११।२४	पार्किङ शुल्क सम्वन्धि सूचना नपाएको भन्दै उजुरी ।
२	२०७३।१२।६	खुलाई पठाउन पत्रचार ।
३	२०७४।१।१३	ललितपुर उपमहानगरपालिकाको जवाफ ।
४	२०७४।३।२८	लगतकट्टाको आदेश र पत्रचार ।

क्रम संख्या ३८२

क्र.सं	मिति	विवरण
पक्ष :		सुभाष साह
विपक्ष :		संघीय मामिला तथा स्थानीय विकास मन्त्रालय ।
१	२०७३।११।२२	विज्ञापन सम्वन्धि सूचना नपाएको भन्दै उजुरी ।
२	२०७३।१२।६	आयोगबाट पत्राचार ।
३	२०७३।१२।३०	संघीय मामिला तथा स्थानीय विकास मन्त्रालयको जवाफ ।
४	२०७४।१।१०	निवेदकलाई जानकारी पत्र ।

क्रम संख्या ३८३

क्र.सं	मिति	विवरण
पक्ष :		नमस्कार शाह
विपक्ष :		जिल्ला प्रशासन कार्यालय, तनहुँ ।
१	२०७३।११।११	संघ संस्था सम्वन्धी विवरण नपाएको भन्दै उजुरी ।
२	२०७३।११।२६	माग बमोजिमको सूचना उपलब्ध गराउन आदेश र पत्रचार ।

क्रम संख्या ३८४

क्र.सं	मिति	विवरण
पक्ष :		नमस्कार शाह
विपक्ष :		जिल्ला प्रशासन कार्यालय, कैलाली ।
१	२०७३।११।११	संघ संस्था सम्वन्धी विवरण नपाएको भन्दै उजुरी ।
२	२०७३।११।२६	माग बमोजिमको सूचना उपलब्ध गराउन आदेश र पत्रचार ।
३	२०७४।१।१०	जिल्ला प्रशासन कार्यालयबाट जवाफ प्राप्त ।
४	२०७४।३।४	लगतकट्टाको आदेश र पत्रचार ।

क्रम संख्या ३८५

क्र.सं	मिति	विवरण
पक्ष :		नमस्कार शाह
विपक्ष :		जिल्ला प्रशासन कार्यालय, जुम्ला ।
१	२०७३।११।११	संघ संस्था सम्वन्धी विवरण नपाएको भन्दै उजुरी ।
२	२०७३।११।२६	माग बमोजिमको सूचना उपलब्ध गराउन आदेश र पत्रचार ।
३	२०७४।२।२८	जिल्ला प्रशासन कार्यालयबाट जवाफ प्राप्त ।
४	२०७४।३।४	लगतकट्टाको आदेश र पत्रचार ।

क्रम संख्या ३८६

क्र.सं	मिति	विवरण
पक्ष :		फविन्द्र प्रधान समेत
विपक्ष :		नयाँशक्ति पार्टी ।
१	२०७३।१२।३	सूचना अधिकारी नियुक्तिको सूचना नपाएको भन्दै उजुरी ।
२	२०७३।१२।८	आयोगबाट पत्राचार ।

क्रम संख्या ३८७

क्र.सं	मिति	विवरण
पक्ष :		फविन्द्र प्रधान समेत
विपक्ष :		राप्रपा ।
१	२०७३।१२।३	सूचना अधिकारी नियुक्तिको सूचना नपाएको भन्दै उजुरी ।
२	२०७३।१२।८	आयोगबाट पत्राचार ।

क्रम संख्या ३८८

क्र.सं	मिति	विवरण
पक्ष :		फविन्द्र प्रधान समेत
विपक्ष :		नेकपा माओवादी केन्द्र ।
१	२०७३।१२।३	सूचना अधिकारी नियुक्तिको सूचना नपाएको भन्दै उजुरी ।
२	२०७३।१२।८	आयोगबाट पत्राचार ।

क्रम संख्या ३८९

क्र.सं	मिति	विवरण
पक्ष :		फविन्द्र प्रधान समेत
विपक्ष :		नेकपा एमाले ।
१	२०७३।१२।३	सूचना अधिकारी नियुक्तिको सूचना नपाएको भन्दै उजुरी ।
२	२०७३।१२।८	आयोगबाट पत्राचार ।

क्रम संख्या ३९०

क्र.सं	मिति	विवरण
पक्ष :		फविन्द्र प्रधान समेत
विपक्ष :		संघीय समाजवादी फोरम नेपाल ।
१	२०७३।१२।३	सूचना अधिकारी नियुक्तिको सूचना नपाएको भन्दै उजुरी ।
२	२०७३।१२।८	आयोगबाट पत्राचार ।

क्रम संख्या ३९१

क्र.सं	मिति	विवरण
पक्ष :		फविन्द्र प्रधान समेत
विपक्ष :		नेपाली काँग्रेस भोजपुर ।
१	२०७३।१२।३	सूचना अधिकारी नियुक्तिको सूचना नपाएको भन्दै उजुरी ।
२	२०७३।१२।८	आयोगबाट पत्राचार ।

क्रम संख्या ३९२

क्र.सं	मिति	विवरण
पक्ष :		अंगराज भारती
विपक्ष :		नेपाल राष्ट बैक ।
१	२०७३।१२।२२	उखु किसानलाई भुक्तानी सम्वन्धी सूचना नपाएको भन्दै उजुरी ।
२	२०७३।१२।९	खुलाई पठाउन पत्रचार ।
३	२०७४।१।२१	राष्ट बैकबाट जवाफ ।

क्रम संख्या ३९३

क्र.सं	मिति	विवरण
पक्ष :		तारानाथ दाहाल समेत
विपक्ष :		स्नातकोत्तर क्याम्पस, विराटनगर ।
१	२०७३।१२।६	लेखापरीक्षण प्रतिवेदन सम्वन्धी सूचना नपाएको भन्दै उजुरी ।
२	२०७३।१२।८	माग बमोजिमको सूचना उपलब्ध गराउन आदेश र पत्रचार ।

क्रम संख्या ३९४

क्र.सं	मिति	विवरण
पक्ष :		तारानाथ दाहाल समेत
विपक्ष :		केन्द्रीय प्रविधि क्याम्पस, सुनसरी ।
१	२०७३।१२।६	लेखापरीक्षण प्रतिवेदन सम्वन्धी सूचना नपाएको भन्दै उजुरी ।
२	२०७३।१२।८	माग बमोजिमको सूचना उपलब्ध गराउन आदेश र पत्रचार ।

३	२०७४।१।२४	क्याम्पसबाट जवाफ प्राप्त ।
४	२०७४।३।२८	सूचना उपलब्ध गराएकाले लगतकट्टाको आदेश र पत्रचार ।

क्रम संख्या ३९५

क्र.सं	मिति	विवरण
पक्ष :		तारानाथ दाहाल समेत
विपक्ष :		पूर्वाञ्चल बहुमुखी क्याम्पस, सुनसरी ।
१	२०७३।१२।६	लेखापरीक्षण प्रतिवेदन सम्वन्धी सूचना नपाएको भन्दै उजुरी ।
२	२०७३।१२।८	माग बमोजिमको सूचना उपलब्ध गराउन आदेश र पत्रचार ।

क्रम संख्या ३९६

क्र.सं	मिति	विवरण
पक्ष :		तारानाथ दाहाल समेत
विपक्ष :		महेन्द्र ब.क्या. सुनसरी ।
१	२०७३।१२।६	लेखापरीक्षण प्रतिवेदन सम्वन्धी सूचना नपाएको भन्दै उजुरी ।
२	२०७३।१२।८	माग बमोजिमको सूचना उपलब्ध गराउन आदेश र पत्रचार ।
३	२०७४।२।१	क्याम्पसबाट जवाफ प्राप्त ।
४	२०७४।३।३०	आदेश कार्यान्वयन गर्न ताकेता पत्र ।

क्रम संख्या ३९७

क्र.सं	मिति	विवरण
पक्ष :		तारानाथ दाहाल समेत
विपक्ष :		त्रिचन्द्र क्याम्पस, काठमाडौँ ।
१	२०७३।१२।६	लेखापरीक्षण प्रतिवेदन सम्वन्धी सूचना नपाएको भन्दै उजुरी ।
२	२०७३।१२।८	माग बमोजिमको सूचना उपलब्ध गराउन आदेश र पत्रचार ।

क्रम संख्या ३९८

क्र.सं	मिति	विवरण
पक्ष :		तारानाथ दाहाल समेत
विपक्ष :		ललितकला क्याम्पस, काठमाडौँ ।
१	२०७३।१२।६	लेखापरीक्षण प्रतिवेदन सम्वन्धी सूचना नपाएको भन्दै उजुरी ।
२	२०७३।१२।८	माग बमोजिमको सूचना उपलब्ध गराउन आदेश र पत्रचार ।

क्रम संख्या ३९९

क्र.सं	मिति	विवरण
पक्ष :		तारानाथ दाहाल समेत
विपक्ष :		सुर्खेत ब.क्या., सुर्खेत ।
१	२०७३।१२।६	लेखापरीक्षण प्रतिवेदन सम्वन्धी सूचना नपाएको भन्दै उजुरी ।
२	२०७३।१२।८	माग बमोजिमको सूचना उपलब्ध गराउन आदेश र पत्रचार ।

क्रम संख्या ४००

क्र.सं	मिति	विवरण
पक्ष :		तारानाथ दाहाल समेत
विपक्ष :		लमजुङ कृषि क्याम्पस, लम्जुङ ।
१	२०७३।१२।६	लेखापरीक्षण प्रतिवेदन सम्वन्धी सूचना नपाएको भन्दै उजुरी ।
२	२०७३।१२।८	माग बमोजिमको सूचना उपलब्ध गराउन आदेश र पत्रचार ।
३	२०७४।३।७	क्याम्पसबाट जवाफ प्राप्त ।
४	२०७४।३।३०	आयोगबाट पत्रचार ।

क्रम संख्या ४०१

क्र.सं	मिति	विवरण
पक्ष :		तारानाथ दाहाल समेत
विपक्ष :		अमृत साइन्स क्याम्पस, काठमाडौँ ।
१	२०७३।१२।६	लेखापरीक्षण प्रतिवेदन सम्वन्धी सूचना नपाएको भन्दै उजुरी ।
२	२०७३।१२।८	माग बमोजिमको सूचना उपलब्ध गराउन आदेश र पत्रचार ।
३	२०७४।१।२०	क्याम्पसबाट जवाफ प्राप्त ।
४	२०७४।३।२८	सूचना उपलब्ध गराएकाले लगतकट्टाको आदेश र पत्रचार ।

क्रम संख्या ४०२

क्र.सं	मिति	विवरण
पक्ष :		तारानाथ दाहाल समेत
विपक्ष :		पब्लिक युथ क्याम्पस, काठमाडौ ।
१	२०७३।१२।६	लेखापरीक्षण प्रतिवेदन सम्वन्धी सूचना नपाएको भन्दै उजुरी ।
२	२०७३।१२।८	माग बमोजिमको सूचना उपलब्ध गराउन आदेश र पत्रचार ।

क्रम संख्या ४०३

क्र.सं	मिति	विवरण
पक्ष :		तारानाथ दाहाल समेत
विपक्ष :		सरस्वती ब.क्या.,काठमाडौँ ।
१	२०७३।१२।६	लेखापरीक्षण प्रतिवेदन सम्वन्धी सूचना नपाएको भन्दै उजुरी ।
२	२०७३।१२।८	माग बमोजिमको सूचना उपलब्ध गराउन आदेश र पत्रचार ।

क्रम संख्या ४०४

क्र.सं	मिति	विवरण
पक्ष :		तारानाथ दाहाल समेत
विपक्ष :		नेपाल कमर्श क्याम्पस, काठमाडौँ ।
१	२०७३।१२।६	लेखापरीक्षण प्रतिवेदन सम्वन्धी सूचना नपाएको भन्दै उजुरी ।
२	२०७३।१२।८	माग बमोजिमको सूचना उपलब्ध गराउन आदेश र पत्रचार ।
३	२०७४।१।२८	क्याम्पसबाट जवाफ प्राप्त ।
४	२०७४।३।२८	सूचना उपलब्ध गराएकाले लगतकट्टाको आदेश र पत्रचार ।

क्रम संख्या ४०५

क्र.सं	मिति	विवरण
पक्ष :		तारानाथ दाहाल समेत
विपक्ष :		विश्वविद्यालय क्याम्पस, किर्तिपुर ।
१	२०७३।१२।६	लेखापरीक्षण प्रतिवेदन सम्वन्धी सूचना नपाएको भन्दै उजुरी ।
२	२०७३।१२।८	माग बमोजिमको सूचना उपलब्ध गराउन आदेश र पत्रचार ।

क्रम संख्या ४०६

क्र.सं	मिति	विवरण
पक्ष :		तारानाथ दाहाल समेत
विपक्ष :		पश्चिमाञ्चल ईन्जिनियरिङ क्याम्पस, पोखरा ।
१	२०७३।१२।६	लेखापरीक्षण प्रतिवेदन सम्वन्धी सूचना नपाएको भन्दै उजुरी ।
२	२०७३।१२।८	माग बमोजिमको सूचना उपलब्ध गराउन आदेश र पत्रचार ।

क्रम संख्या ४०७

क्र.सं	मिति	विवरण
पक्ष :		तारानाथ दाहाल समेत
विपक्ष :		सूर्यनारायण क्याम्पस, सिराहा ।
१	२०७३।१२।६	लेखापरीक्षण प्रतिवेदन सम्वन्धी सूचना नपाएको भन्दै उजुरी ।
२	२०७३।१२।८	माग बमोजिमको सूचना उपलब्ध गराउन आदेश र पत्रचार ।
३	२०७४।१।२८	क्याम्पसबाट जवाफ प्राप्त ।
४	२०७४।३।२८	सूचना उपलब्ध गराएकाले लगतकट्टाको आदेश र पत्रचार ।

क्रम संख्या ४०८

क्र.सं	मिति	विवरण
पक्ष :		तारानाथ दाहाल समेत
विपक्ष :		गोरखा क्याम्पस, गोरखा ।
१	२०७३।१२।६	लेखापरीक्षण प्रतिवेदन सम्वन्धी सूचना नपाएको भन्दै उजुरी ।
२	२०७३।१२।८	माग बमोजिमको सूचना उपलब्ध गराउन आदेश र पत्रचार ।
३	२०७४।२।२८	क्याम्पसबाट जवाफ प्राप्त ।
४	२०७४।३।२८	सूचना उपलब्ध गराएकाले लगतकट्टाको आदेश र पत्रचार ।

क्रम संख्या ४०९

क्र.सं	मिति	विवरण
पक्ष :		तारानाथ दाहाल समेत
विपक्ष :		नर्सिङ क्याम्पस, बाँके ।
१	२०७३।१२।६	लेखापरीक्षण प्रतिवेदन सम्वन्धी सूचना नपाएको भन्दै उजुरी ।
२	२०७३।१२।८	माग बमोजिमको सूचना उपलब्ध गराउन आदेश र पत्रचार ।

क्रम संख्या ४१०

क्र.सं	मिति	विवरण
पक्ष :		तारानाथ दाहाल समेत
विपक्ष :		नेपाल ल क्याम्पस, काठमाडौँ ।
१	२०७३।१२।६	लेखापरीक्षण प्रतिवेदन सम्वन्धी सूचना नपाएको भन्दै उजुरी ।
२	२०७३।१२।८	माग बमोजिमको सूचना उपलब्ध गराउन आदेश र पत्रचार ।
३	२०७४।२।३	क्याम्पसबाट जवाफ प्राप्त ।

४	२०७४।३।२८	सूचना उपलब्ध गराएकाले लगतकट्टाको आदेश र पत्रचार ।

क्रम संख्या ४११

क्र.सं	मिति	विवरण
पक्ष :		तारानाथ दाहाल समेत
विपक्ष :		महेन्द्र ब.क्या.दाङ ।
१	२०७३।१२।६	लेखापरीक्षण प्रतिवेदन सम्वन्धी सूचना नपाएको भन्दै उजुरी ।
२	२०७३।१२।८	माग बमोजिमको सूचना उपलब्ध गराउन आदेश र पत्रचार ।
३	२०७४।२।१	क्याम्पसबाट जवाफ प्राप्त ।
४	२०७४।३।२८	सूचना उपलब्ध गराएकाले लगतकट्टाको आदेश र पत्रचार ।

क्रम संख्या ४१२

क्र.सं	मिति	विवरण
पक्ष :		तारानाथ दाहाल समेत
विपक्ष :		जुम्ला बहुमुखी क्याम्पस, जुम्ला ।
१	२०७३।१२।६	लेखापरीक्षण प्रतिवेदन सम्वन्धी सूचना नपाएको भन्दै उजुरी ।
२	२०७३।१२।८	माग बमोजिमको सूचना उपलब्ध गराउन आदेश र पत्रचार ।
३	२०७४।२।२८	क्याम्पसबाट जवाफ प्राप्त ।
४	२०७४।३।३०	आदेश कार्यान्वयन गर्न ताकेता पत्र ।

क्रम संख्या ४१३

क्र.सं	मिति	विवरण
पक्ष :		तारानाथ दाहाल समेत
विपक्ष :		रत्नराज्य क्याम्पस, काठमाडौं ।
१	२०७३।१२।६	लेखापरीक्षण प्रतिवेदन सम्वन्धी सूचना नपाएको भन्दै उजुरी ।
२	२०७३।१२।८	माग बमोजिमको सूचना उपलब्ध गराउन आदेश र पत्रचार ।

क्रम संख्या ४१४

क्र.सं	मिति	विवरण
पक्ष :		तारानाथ दाहाल समेत
विपक्ष :		पक्लिहवा क्याम्पस, रुपन्देही ।
१	२०७३।१२।६	लेखापरीक्षण प्रतिवेदन सम्वन्धी सूचना नपाएको भन्दै उजुरी ।
२	२०७३।१२।८	माग बमोजिमको सूचना उपलब्ध गराउन आदेश र पत्रचार ।
३	२०७४।१।२८	क्याम्पसबाट जवाफ प्राप्त ।
४	२०७४।३।३०	आयोगबाट पत्रचार ।

क्रम संख्या ४१५

क्र.सं	मिति	विवरण
पक्ष :		तारानाथ दाहाल समेत
विपक्ष :		महेन्द्ररत्न ब.क्या.,काठमाडौं ।
१	२०७३।१२।६	लेखापरीक्षण प्रतिवेदन सम्वन्धी सूचना नपाएको भन्दै उजुरी ।
२	२०७३।१२।८	माग बमोजिमको सूचना उपलब्ध गराउन आदेश र पत्रचार ।
३	२०७४।२।१४	क्याम्पसबाट जवाफ प्राप्त ।
४	२०७४।३।२८	सूचना उपलब्ध गराएकाले लगतकट्टाको आदेश र पत्रचार ।

क्रम संख्या ४१६

क्र.सं	मिति	विवरण
पक्ष :		तारानाथ दाहाल समेत
विपक्ष :		आयुर्वेद क्याम्पस, किर्तिपुर ।
१	२०७३।१२।६	लेखापरीक्षण प्रतिवेदन सम्वन्धी सूचना नपाएको भन्दै उजुरी ।
२	२०७३।१२।८	माग बमोजिमको सूचना उपलब्ध गराउन आदेश र पत्रचार ।

क्रम संख्या ४१७

क्र.सं	मिति	विवरण
पक्ष :		तारानाथ दाहाल समेत
विपक्ष :		भक्तपुर ब.क्या., भक्तपुर ।
१	२०७३।१२।६	लेखापरीक्षण प्रतिवेदन सम्वन्धी सूचना नपाएको भन्दै उजुरी ।
२	२०७३।१२।८	माग बमोजिमको सूचना उपलब्ध गराउन आदेश र पत्रचार ।

क्रम संख्या ४१८

क्र.सं	मिति	विवरण
पक्ष :		तारानाथ दाहाल समेत
विपक्ष :		विरेन्द्र बहुमुखी क्याम्पस, चितवन ।
१	२०७३।१२।६	लेखापरीक्षण प्रतिवेदन सम्वन्धी सूचना नपाएको भन्दै उजुरी ।
२	२०७३।१२।८	माग बमोजिमको सूचना उपलब्ध गराउन आदेश र पत्रचार ।

क्रम संख्या ४१९

क्र.सं	मिति	विवरण
पक्ष :		तारानाथ दाहाल समेत
विपक्ष :		केन्द्रीय क्यम्पस, रामपुर चितवन ।
१	२०७३।१२।६	लेखापरीक्षण प्रतिवेदन सम्वन्धी सूचना नपाएको भन्दै उजुरी ।
२	२०७३।१२।८	माग बमोजिमको सूचना उपलब्ध गराउन आदेश र पत्रचार ।

क्रम संख्या ४२०

क्र.सं	मिति	विवरण
पक्ष :		तारानाथ दाहाल समेत
विपक्ष :		तेह्रथुम ब.क्या., तेह्रथुम ।
१	२०७३।१२।६	लेखापरीक्षण प्रतिवेदन सम्वन्धी सूचना नपाएको भन्दै उजुरी ।
२	२०७३।१२।८	माग बमोजिमको सूचना उपलब्ध गराउन आदेश र पत्रचार ।

क्रम संख्या ४२१

क्र.सं	मिति	विवरण
पक्ष :		तारानाथ दाहाल समेत
विपक्ष :		पदमकन्या बहुमुखी क्याम्पस, काठमाडौं ।
१	२०७३।१२।६	लेखापरीक्षण प्रतिवेदन सम्वन्धी सूचना नपाएको भन्दै उजुरी ।
२	२०७३।१२।८	माग बमोजिमको सूचना उपलब्ध गराउन आदेश र पत्रचार ।
३	२०७४।२।१४	क्याम्पसबाट जवाफ प्राप्त ।
४	२०७४।३।३०	आदेश कार्यान्वयन गर्न ताकेता पत्र ।

क्रम संख्या ४२२

क्र.सं	मिति	विवरण
पक्ष :		तारानाथ दाहाल समेत
विपक्ष :		बुटवल बहुमुखी क्याम्पस, रुपन्देही ।
१	२०७३।१२।६	लेखापरीक्षण प्रतिवेदन सम्वन्धी सूचना नपाएको भन्दै उजुरी ।
२	२०७३।१२।८	माग बमोजिमको सूचना उपलब्ध गराउन आदेश र पत्रचार ।
३	२०७४।२।३	क्याम्पसबाट जवाफ प्राप्त ।
४	२०७४।३।३०	आयोगबाट पत्रचार ।

क्रम संख्या ४२३

क्र.सं	मिति	विवरण
पक्ष :		तारानाथ दाहाल समेत
विपक्ष :		नर्सिङ क्याम्पस, कास्की ।
१	२०७३।१२।६	लेखापरीक्षण प्रतिवेदन सम्वन्धी सूचना नपाएको भन्दै उजुरी ।
२	२०७३।१२।८	माग बमोजिमको सूचना उपलब्ध गराउन आदेश र पत्रचार ।
३	२०७४।१।१७	क्याम्पसबाट जवाफ प्राप्त ।
४	२०७४।१।२०	छलफलमा उपस्थित हुन पत्रचार ।
५	२०७४।३।३०	आयोगबाट ताकेता पत्र ।

क्रम संख्या ४२४

क्र.सं	मिति	विवरण
पक्ष :		तारानाथ दाहाल समेत
विपक्ष :		पोखरा वन क्याम्पस, कास्की ।
१	२०७३।१२।६	लेखापरीक्षण प्रतिवेदन सम्वन्धी सूचना नपाएको भन्दै उजुरी ।
२	२०७३।१२।८	माग बमोजिमको सूचना उपलब्ध गराउन आदेश र पत्रचार ।
३	२०७४।२।२३	क्याम्पसबाट जवाफ प्राप्त ।
४	२०७४।३।२८	सूचना उपलब्ध गराएकाले लगतकट्टाको आदेश र पत्रचार ।

क्रम संख्या ४२५

क्र.सं	मिति	विवरण
पक्ष :		तारानाथ दाहाल समेत
विपक्ष :		पृथ्वीनारायण ब.क्या. कास्की ।
१	२०७३।१२।६	लेखापरीक्षण प्रतिवेदन सम्वन्धी सूचना नपाएको भन्दै उजुरी ।
२	२०७३।१२।८	माग बमोजिमको सूचना उपलब्ध गराउन आदेश र पत्रचार ।

क्रम संख्या ४२६

क्र.सं	मिति	विवरण
पक्ष :		तारानाथ दाहाल समेत
विपक्ष :		त्रिभुवन ब.क्या.,पाल्पा ।
१	२०७३।१२।६	लेखापरीक्षण प्रतिवेदन सम्वन्धी सूचना नपाएको भन्दै उजुरी ।
२	२०७३।१२।८	माग बमोजिमको सूचना उपलब्ध गराउन आदेश र पत्रचार ।

३	२०७४।२।१	क्याम्पसबाट जवाफ प्राप्त ।
४	२०७४।३।२८	सूचना उपलब्ध गराएकाले लगतकट्टाको आदेश र पत्रचार ।

क्रम संख्या ४२७

क्र.सं	मिति	विवरण
पक्ष :		तारानाथ दाहाल समेत
विपक्ष :		सिद्धनाथ बहुमुखी क्याम्पस, कञ्चनपुर ।
१	२०७३।१२।६	लेखापरीक्षण प्रतिवेदन सम्वन्धी सूचना नपाएको भन्दै उजुरी ।
२	२०७३।१२।८	माग बमोजिमको सूचना उपलब्ध गराउन आदेश र पत्रचार ।

क्रम संख्या ४२८

क्र.सं	मिति	विवरण
पक्ष :		तारानाथ दाहाल समेत
विपक्ष :		नेपाल ल क्याम्पस, काठमाडौँ ।
१	२०७३।१२।६	लेखापरीक्षण प्रतिवेदन सम्वन्धी सूचना नपाएको भन्दै उजुरी ।
२	२०७३।१२।८	माग बमोजिमको सूचना उपलब्ध गराउन आदेश र पत्रचार ।

क्रम संख्या ४२९

क्र.सं	मिति	विवरण
पक्ष :		तारानाथ दाहाल समेत
विपक्ष :		डोटी ब.क्या.,डोटी ।
१	२०७३।१२।६	लेखापरीक्षण प्रतिवेदन सम्वन्धी सूचना नपाएको भन्दै उजुरी ।
२	२०७३।१२।८	माग बमोजिमको सूचना उपलब्ध गराउन आदेश र पत्रचार ।
३	२०७४।२।४	क्याम्पसबाट जवाफ प्राप्त ।
४	२०७४।३।२८	सूचना उपलब्ध गराएकाले लगतकट्टाको आदेश र पत्रचार ।

क्रम संख्या ४३०

क्र.सं	मिति	विवरण
पक्ष :		तारानाथ दाहाल समेत
विपक्ष :		महाराजगञ्ज क्याम्पस, काठमाडौँ ।
१	२०७३।१२।६	लेखापरीक्षण प्रतिवेदन सम्वन्धी सूचना नपाएको भन्दै उजुरी ।
२	२०७३।१२।८	माग बमोजिमको सूचना उपलब्ध गराउन आदेश र पत्रचार ।
३	२०७४।१।२०	क्याम्पसबाट जवाफ प्राप्त ।
४	२०७४।३।२८	सूचना उपलब्ध गराएकाले लगतकट्टाको आदेश र पत्रचार ।

क्रम संख्या ४३१

क्र.सं	मिति	विवरण
पक्ष :		तारानाथ दाहाल समेत
विपक्ष :		नर्सिङ क्याम्पस, काठमाडौँ ।
१	२०७३।१२।६	लेखापरीक्षण प्रतिवेदन सम्वन्धी सूचना नपाएको भन्दै उजुरी ।
२	२०७३।१२।८	माग बमोजिमको सूचना उपलब्ध गराउन आदेश र पत्रचार ।
३	२०७४।२।३	क्याम्पसबाट जवाफ प्राप्त ।
४	२०७४।३।२८	सूचना उपलब्ध गराएकाले लगतकट्टाको आदेश र पत्रचार ।

क्रम संख्या ४३२

क्र.सं	मिति	विवरण
पक्ष :		तारानाथ दाहाल समेत
विपक्ष :		भोजपुर ब.क्या.,भोजपुर ।
१	२०७३।१२।६	लेखापरीक्षण प्रतिवेदन सम्वन्धी सूचना नपाएको भन्दै उजुरी ।
२	२०७३।१२।८	माग बमोजिमको सूचना उपलब्ध गराउन आदेश र पत्रचार ।

क्रम संख्या ४३३

क्र.सं	मिति	विवरण
पक्ष :		तारानाथ दाहाल समेत
विपक्ष :		धनकुटा बहुमुखी क्याम्पस, धनकुटा ।
१	२०७३।१२।६	लेखापरीक्षण प्रतिवेदन सम्वन्धी सूचना नपाएको भन्दै उजुरी ।
२	२०७३।१२।८	माग बमोजिमको सूचना उपलब्ध गराउन आदेश र पत्रचार ।
३	२०७४।२।१४	क्याम्पसबाट जवाफ प्राप्त ।
४	२०७४।३।३०	आयोगबाट पत्रचार ।

क्रम संख्या ४३४

क्र.सं	मिति	विवरण
पक्ष :		तारानाथ दाहाल समेत
विपक्ष :		पाटन संयुक्त क्याम्पस, ललितपुर ।
१	२०७३।१२।६	लेखापरीक्षण प्रतिवेदन सम्वन्धी सूचना नपाएको भन्दै उजुरी ।

२	२०७३।१२।८	माग बमोजिमको सूचना उपलब्ध गराउन आदेश र पत्रचार ।

क्रम संख्या ४३५

क्र.सं	मिति	विवरण
पक्ष :		तारानाथ दाहाल समेत
विपक्ष :		धवलागिरी ब.क्या., बाग्लुङ ।
१	२०७३।१२।६	लेखापरीक्षण प्रतिवेदन सम्वन्धी सूचना नपाएको भन्दै उजुरी ।
२	२०७३।१२।८	माग बमोजिमको सूचना उपलब्ध गराउन आदेश र पत्रचार ।

क्रम संख्या ४३६

क्र.सं	मिति	विवरण
पक्ष :		तारानाथ दाहाल समेत
विपक्ष :		महेन्द्र बहुमुखी क्याम्स, सप्तरी ।
१	२०७३।१२।६	लेखापरीक्षण प्रतिवेदन सम्वन्धी सूचना नपाएको भन्दै उजुरी ।
२	२०७३।१२।८	माग बमोजिमको सूचना उपलब्ध गराउन आदेश र पत्रचार ।

क्रम संख्या ४३७

क्र.सं	मिति	विवरण
पक्ष :		तारानाथ दाहाल समेत
विपक्ष :		ठाकुरराम ब.क्या.,पर्सा ।
१	२०७३।१२।६	लेखापरीक्षण प्रतिवेदन सम्वन्धी सूचना नपाएको भन्दै उजुरी ।
२	२०७३।१२।८	माग बमोजिमको सूचना उपलब्ध गराउन आदेश र पत्रचार ।
३	२०७४।२।८	क्याम्पसबाट जवाफ प्राप्त ।
४	२०७४।३।२८	सूचना उपलब्ध गराएकाले लगतकट्टाको आदेश र पत्रचार ।

क्रम संख्या ४३८

क्र.सं	मिति	विवरण
पक्ष :		तारानाथ दाहाल समेत
विपक्ष :		रामस्वरुप रामसागर ब.क्या., धनुषा ।
१	२०७३।१२।६	लेखापरीक्षण प्रतिवेदन सम्वन्धी सूचना नपाएको भन्दै उजुरी ।
२	२०७३।१२।८	माग बमोजिमको सूचना उपलब्ध गराउन आदेश र पत्रचार ।
३	२०७४।२।१	क्याम्पसबाट जवाफ प्राप्त ।
४	२०७४।३।३०	आयोगबाट पत्रचार ।

क्रम संख्या ४३९

क्र.सं	मिति	विवरण
पक्ष :		तारानाथ दाहाल समेत
विपक्ष :		हेटौडा वन क्याम्पस, मकवानपुर ।
१	२०७३।१२।६	लेखापरीक्षण प्रतिवेदन सम्वन्धी सूचना नपाएको भन्दै उजुरी ।
२	२०७३।१२।८	माग बमोजिमको सूचना उपलब्ध गराउन आदेश र पत्रचार ।
३	२०७४।३।१	क्याम्पसबाट जवाफ प्राप्त ।
४	२०७४।३।२८	सूचना उपलब्ध गराएकाले लगतकट्टाको आदेश र पत्रचार ।

क्रम संख्या ४४०

क्र.सं	मिति	विवरण
पक्ष :		तारानाथ दाहाल समेत
विपक्ष :		नर्सिङ क्याम्पस, वीरगंज ।
१	२०७३।१२।६	लेखापरीक्षण प्रतिवेदन सम्वन्धी सूचना नपाएको भन्दै उजुरी ।
२	२०७३।१२।८	माग बमोजिमको सूचना उपलब्ध गराउन आदेश र पत्रचार ।
३	२०७४।१।१९,२।३	क्याम्पसबाट जवाफ प्राप्त ।
४	२०७४।३।२८	सूचना उपलब्ध गराएकाले लगतकट्टाको आदेश र पत्रचार ।

क्रम संख्या ४४१

क्र.सं	मिति	विवरण
पक्ष :		तारानाथ दाहाल समेत
विपक्ष :		विश्वभाषा क्याम्पस, काठमाडौं ।
१	२०७३।१२।६	लेखापरीक्षण प्रतिवेदन सम्वन्धी सूचना नपाएको भन्दै उजुरी ।
२	२०७३।१२।८	माग बमोजिमको सूचना उपलब्ध गराउन आदेश र पत्रचार ।
३	२०७४।१।२०	क्याम्पसबाट जवाफ प्राप्त ।
४	२०७४।३।२८	सूचना उपलब्ध गराएकाले लगतकट्टाको आदेश र पत्रचार ।

क्रम संख्या ४४२

क्र.सं	मिति	विवरण
पक्ष :		तारानाथ दाहाल समेत
विपक्ष :		मेची बहुमुखी क्याम्पस, झापा ।
१	२०७३।१२।६	लेखापरीक्षण प्रतिवेदन सम्वन्धी सूचना नपाएको भन्दै उजुरी ।

२	२०७३।१२।८	माग बमोजिमको सूचना उपलब्ध गराउन आदेश र पत्रचार ।
३	२०७४।२।१४	क्याम्पसबाट जवाफ प्राप्त ।
४	२०७४।३।३०	आयोगबाट पत्रचार ।

क्रम संख्या ४४३

क्र.सं	मिति	विवरण
पक्ष :		तारानाथ दाहाल समेत
विपक्ष :		थापाथली इन्जिनियरिङ क्याम्पस, काठमाडौं ।
१	२०७३।१२।६	लेखापरीक्षण प्रतिवेदन सम्वन्धी सूचना नपाएको भन्दै उजुरी ।
२	२०७३।१२।८	माग बमोजिमको सूचना उपलब्ध गराउन आदेश र पत्रचार ।
३	२०७४।१।२१	क्याम्पसबाट जवाफ प्राप्त ।
४	२०७४।३।३०	आदेश कार्यान्वयन गर्न ताकेता पत्र ।

क्रम संख्या ४४४

क्र.सं	मिति	विवरण
पक्ष :		तारानाथ दाहाल समेत
विपक्ष :		जनप्रशासन क्याम्पस बल्खु ।
१	२०७३।१२।६	लेखापरीक्षण प्रतिवेदन सम्वन्धी सूचना नपाएको भन्दै उजुरी ।
२	२०७३।१२।८	माग बमोजिमको सूचना उपलब्ध गराउन आदेश र पत्रचार ।

क्रम संख्या ४४५

क्र.सं	मिति	विवरण
पक्ष :		तारानाथ दाहाल समेत
विपक्ष :		महेन्द्ररत्न बहुमुखी क्याम्पस, इलाम ।
१	२०७३।१२।६	लेखापरीक्षण प्रतिवेदन सम्वन्धी सूचना नपाएको भन्दै उजुरी ।
२	२०७३।१२।८	माग बमोजिमको सूचना उपलब्ध गराउन आदेश र पत्रचार ।
३	२०७४।२।३०	क्याम्पसबाट जवाफ प्राप्त ।
४	२०७४।३।२८	सूचना उपलब्ध गराएकाले लगतकट्टाको आदेश र पत्रचार ।

क्रम संख्या ४४६

क्र.सं	मिति	विवरण
पक्ष :		तारानाथ दाहाल समेत
विपक्ष :		महेन्द्र मोरङ क्याम्पस, मोरङ ।
१	२०७३।१२।६	लेखापरीक्षण प्रतिवेदन सम्वन्धी सूचना नपाएको भन्दै उजुरी ।
२	२०७३।१२।८	माग बमोजिमको सूचना उपलब्ध गराउन आदेश र पत्रचार ।
३	२०७४।१।१९	क्याम्पसबाट जवाफ प्राप्त ।
४	२०७४।३।३०	आदेश कार्यान्वयन गर्न ताकेता पत्र ।

क्रम संख्या ४४७

क्र.सं	मिति	विवरण
पक्ष :		तारानाथ दाहाल समेत
विपक्ष :		नर्सिङ क्याम्पस, विराटनगर ।
१	२०७३।१२।६	लेखापरीक्षण प्रतिवेदन सम्वन्धी सूचना नपाएको भन्दै उजुरी ।
२	२०७३।१२।८	माग बमोजिमको सूचना उपलब्ध गराउन आदेश र पत्रचार ।
३	२०७४।१।२८	क्याम्पसबाट जवाफ प्राप्त ।
४	२०७४।३।२८	सूचना उपलब्ध गराएकाले लगतकट्टाको आदेश र पत्रचार ।

क्रम संख्या ४४८

क्र.सं	मिति	विवरण
पक्ष :		तारानाथ दाहाल समेत
विपक्ष :		डडेलधुरा ब.क्या., डडेलधुरा ।
१	२०७३।१२।६	लेखापरीक्षण प्रतिवेदन सम्वन्धी सूचना नपाएको भन्दै उजुरी ।
२	२०७३।१२।८	माग बमोजिमको सूचना उपलब्ध गराउन आदेश र पत्रचार ।
३	२०७४।२।१४	क्याम्पसबाट जवाफ प्राप्त ।
४	२०७४।३।२८	सूचना उपलब्ध गराएकाले लगतकट्टाको आदेश र पत्रचार ।

क्रम संख्या ४४९

क्र.सं	मिति	विवरण
पक्ष :		तारानाथ दाहाल समेत
विपक्ष :		सानोठिमी ब.क्या., भक्तपुर ।
१	२०७३।१२।६	लेखापरीक्षण प्रतिवेदन सम्वन्धी सूचना नपाएको भन्दै उजुरी ।
२	२०७३।१२।८	माग बमोजिमको सूचना उपलब्ध गराउन आदेश र पत्रचार ।

क्रम संख्या ४५०

क्र.सं	मिति	विवरण
पक्ष :		तारानाथ दाहाल समेत
विपक्ष :		शंकरदेव क्याम्पस, काठमाडौँ ।
१	२०७३।१२।६	लेखापरीक्षण प्रतिवेदन सम्वन्धी सूचना नपाएको भन्दै उजुरी ।
२	२०७३।१२।८	माग बमोजिमको सूचना उपलब्ध गराउन आदेश र पत्रचार ।

क्रम संख्या ४५१

क्र.सं	मिति	विवरण
पक्ष :		तारानाथ दाहाल समेत
विपक्ष :		नेपाल ल क्याम्पस, काठमाडौँ ।
१	२०७३।१२।६	लेखापरीक्षण प्रतिवेदन सम्वन्धी सूचना नपाएको भन्दै उजुरी ।
२	२०७३।१२।८	माग बमोजिमको सूचना उपलब्ध गराउन आदेश र पत्रचार ।
३	२०७४।१।२०	नेपाल ल क्याम्पसबाट जवाफ प्राप्त ।
४	२०७४।३।२८	सूचना उपलब्ध गराएकाले लगतकट्टाको आदेश र पत्रचार ।

क्रम संख्या ४५२

क्र.सं	मिति	विवरण
पक्ष :		तारानाथ दाहाल समेत
विपक्ष :		पुलचोक इ.क्याम्पस ।
१	२०७३।१२।६	लेखापरीक्षण प्रतिवेदन सम्वन्धी सूचना नपाएको भन्दै उजुरी ।
२	२०७३।१२।८	माग बमोजिमको सूचना उपलब्ध गराउन आदेश र पत्रचार ।

क्रम संख्या ४५३

क्र.सं	मिति	विवरण
पक्ष :		शमशेर नेपाली
विपक्ष :		श्रम तथा रोजगार मन्त्रालय ।
१	२०७३।१२।२०	नविकरण सम्वन्धी सूचना नपाएको भन्दै उजुरी ।
२	२०७४।३।१६	निवेदकलाई जानकारी पत्र पठाईएको ।

क्रम संख्या ४५४

क्र.सं	मिति	विवरण
पक्ष :		सर्फुल्लाह अन्सारी
विपक्ष :		मटिअर्वा गाविस, बारा ।
१	२०७३।१२।२२	सामाजिक शुरक्षा भत्ता सम्वन्धी सूचना नपाएको भन्दै उजुरी ।
२	२०७४।१।१४	खुलाई पठाउन पत्रचार ।
३	२०७४।३।१	पुन उजुरी ।
४	२०७४।३।२८	माग बमोजिमको सूचना उपलब्ध गराउन आदेश र पत्रचार ।

क्रम संख्या ४५५

क्र.सं	मिति	विवरण
पक्ष :		सर्फुल्लाह अन्सारी
विपक्ष :		इर्नावालाम गाविस, बारा ।
१	२०७३।१२।२२	सामाजिक शुरक्षा भत्ता सम्वन्धी सूचना नपाएको भन्दै उजुरी ।
२	२०७४।१।१४	खुलाई पठाउन पत्रचार ।
३	२०७४।३।१	पुन उजुरी ।
४	२०७४।३।२८	माग बमोजिमको सूचना उपलब्ध गराउन आदेश र पत्रचार ।

क्रम संख्या ४५६

क्र.सं	मिति	विवरण
पक्ष :		राजु ढकाल
विपक्ष :		यातायात व्यवस्था कार्यालय सुकेधारा ।
१	२०७३।१२।२२	खरिद, भुक्तानी, वील, भर्पाई सम्वन्धी सूचना नपाएको भन्दै उजुरी ।
२	२०७४।१।५	माग बमोजिमको सूचना उपलब्ध गराउन आदेश र पत्रचार ।

क्रम संख्या ४५७

क्र.सं	मिति	विवरण
पक्ष :		राजु ढकाल
विपक्ष :		यातायात व्यवस्था कार्यालय ललितपुर ।
१	२०७३।१२।२२	खरिद, भुक्तानी, वील, भर्पाई सम्वन्धी सूचना नपाएको भन्दै उजुरी ।
२	२०७४।१।५	माग बमोजिमको सूचना उपलब्ध गराउन आदेश र पत्रचार ।

क्रम संख्या ४५८

क्र.सं	मिति	विवरण
पक्ष :		रामप्रसाद दाहाल
विपक्ष :		नेपाल पत्रकार महासंघ ।
१	२०७३।१२।१८	सदस्यता सम्वन्धी सूचना नपाएको भन्दै उजुरी ।
२	२०७३।१२।२८	निवेदकलाई जानकारी पत्र ।

क्रम संख्या ४५९

क्र.सं	मिति	विवरण
पक्ष :		जनकसिंह खड्का ।
विपक्ष :		अर्थ मन्त्रालय ।
१	२०७३।१२।२८	मन्त्रिपरिषदको निर्णय सम्वन्धी सूचना नपाएको भन्दै उजुरी ।
२	२०७४।१।१०	खुलाई पठाउन पत्रचार ।
३	२०७४।१।२८	अर्थ मन्त्रालयको जवाफ ।
४	२०७४।२।७	निवेदकलाई जानकारी पत्र ।

क्रम संख्या ४६०

क्र.सं	मिति	विवरण
पक्ष :		कमलकृष्ण अधिकारी
विपक्ष :		वाल शिक्षा मावि ।
१	२०७३।१२।२१	क्षतिपूर्ति र सजायँ माग गर्दै उजुरी ।
२	२०७४।१।५	आयोगबाट जानकारी पत्र ।

क्रम संख्या ४६१

क्र.सं	मिति	विवरण
पक्ष :		राजु ढकाल
विपक्ष :		यातायात व्यवस्था कार्यालय ठुलो भञ्याङ ।
१	२०७३।१२।२८	खरिद, भुक्तानी, वील, भर्पाई सम्वन्धी सूचना नपाएको भन्दै उजुरी ।
२	२०७४।१।१०	माग बमोजिमको सूचना उपलब्ध गराउन आदेश र पत्रचार ।

क्रम संख्या ४६२

क्र.सं	मिति	विवरण
पक्ष :		मनोजकुमार रौनियार
विपक्ष :		जि.शि.का., पर्सा ।
१	२०७३।१२।३१	विद्यालयहरुको नामावली सम्वन्धी सूचना नपाएको भन्दै उजुरी ।
२	२०७४।१।१०	माग बमोजिमको सूचना उपलब्ध गराउन आदेश र पत्रचार ।
३	२०७४।२।८	जिशिका पर्साको जवाफ ।
४	२०७४।२।१८	निवेदकलाई जानकारी पत्र ।

क्रम संख्या ४६३

क्र.सं	मिति	विवरण
पक्ष :		मनोजकुमार रौनियार
विपक्ष :		जि.शि.का., पर्सा ।
१	२०७३।१२।३१	सामूदायिक अध्ययन केन्द्र सम्वन्धी सूचना नपाएको भन्दै उजुरी ।
२	२०७४।१।१०	माग बमोजिमको सूचना उपलब्ध गराउन आदेश र पत्रचार ।
३	२०७४।२।८	जिशिका पर्साको जवाफ ।
४	२०७४।२।१८	निवेदकलाई जानकारी पत्र ।

क्रम संख्या ४६४

क्र.सं	मिति	विवरण
पक्ष :		मनोजकुमार रौनियार
विपक्ष :		सामूदायिक विकास कार्यक्रम, पर्सा ।
१	२०७३।१२।३१	रकम निकाशा र खर्च सम्वन्धी सूचना नपाएको भन्दै उजुरी ।
२	२०७४।१।१०	माग बमोजिमको सूचना उपलब्ध गराउन आदेश र पत्रचार ।

क्रम संख्या ४६५

क्र.सं	मिति	विवरण
पक्ष :		मनोजकुमार रौनियार
विपक्ष :		श्री नेपाल राष्टिय प्रावि, पर्सा ।
१	२०७३।१२।३१	छात्रवृत्ति सम्वन्धी सूचना नपाएको भन्दै उजुरी ।
२	२०७४।१।१०	माग बमोजिमको सूचना उपलब्ध गराउन आदेश र पत्रचार ।

क्रम संख्या ४६६

क्र.सं	मिति	विवरण
पक्ष :		मनोजकुमार रौनियार
विपक्ष :		श्री विरगञ्ज रात्री मावि, पर्सा ।
१	२०७३।१२।३१	छात्रवृत्ति सम्वन्धी सूचना नपाएको भन्दै उजुरी ।
२	२०७४।१।१०	माग बमोजिमको सूचना उपलब्ध गराउन आदेश र पत्रचार ।

क्रम संख्या ४६७

क्र.सं	मिति	विवरण
पक्ष :		सागर जोशी
विपक्ष :		गृह मन्त्रालय ।
१	२०७४।१।६	सहायता रकम सम्वन्धी सूचना नपाएको भन्दै उजुरी ।

२	२०७४।१।१०	खुलाई पठाउन पत्रचार ।
३	२०७४।२।१	मन्त्रालयको जवाफ ।
४	२०७३।२।३१	सूचना उपलब्ध गराएकाले लगतकट्टाको आदेश र पत्रचार ।

क्रम संख्या ४६८

क्र.सं	मिति	विवरण
पक्ष :		राजु ढकाल
विपक्ष :		नागरिक उड्डयन प्राधिकरण ।
१	२०७४।१।१३	जग्गा भाडामा दिएको विषयमा सूचना नपाएको भन्दै पुनरावेदन ।
२	२०७४।२।४	खुलाई पठाउन पत्राचार ।
३	२०७४।४।२६	सूचना पाएको जानकारी दिएकाले लगतकट्टा गर्ने आदेश र पत्रचार ।

क्रम संख्या ४६९

क्र.सं	मिति	विवरण
पक्ष :		रमेश कुमार सिंह
विपक्ष :		जिल्ला स्वास्थ्य कार्यालय, रौतहट ।
१	२०७४।१।१७	अस्पतालका सेवाका विषयमा सूचना नपाएको भन्दै पुनरावेदन ।
२	२०७४।१।१९	खुलाई पठाउन पत्राचार ।
३	२०७४।२।१९	अधुरो सूचना नपाएको भन्दै पुनरावेदन।
४	२०७४।२।२	माग बमोजिमको सूचना उपलब्ध गराउन आदेश र पत्रचार ।
५	२०७४।३।१	कारवाहीको माग गर्दै पुन पुनरावेदन ।
६	२०७४।३।१४	जिल्ला स्वास्थ्य कार्यालयबाट जवाफ प्राप्त।
७	२०७४।३।२५	अधुरो सूचना नपाएको भन्दै पुनरावेदन।
८	२०७४।३।३०	पुनरावेदकलाई सम्वन्धित निकायमा सूचना माग गर्न पत्रचार ।

क्रम संख्या ४७०

क्र.सं	मिति	विवरण
पक्ष :		केशव प्रसाई
विपक्ष :		लुम्विनी बौद्ध विश्वविद्यालय ।
१	२०७४।१।१४	विज्ञापन सम्वन्धि सूचना नपाएको भन्दै पुनरावेदन ।
२	२०७४।१।२२	खुलाई पठाउन पत्राचार ।

क्रम संख्या ४७१

क्र.सं	मिति	विवरण
पक्ष :		तेजबहादुर सुवेदी
विपक्ष :		नापी कार्यालय, नवलपरासी ।
१	२०७४।१।२१	नक्सा सम्वन्धी सूचना नपाएको भन्दै पुनरावेदन ।
२	२०७४।१।२४	खुलाई पठाउन पत्राचार ।
३	२०७४।३।७	खुलाई पठाएको जवाफ प्राप्त ।
४	२०७४।३।२८	आयोगबाट पुनरावेदकलाई जानकारी पत्र ।

क्रम संख्या ४७२

क्र.सं	मिति	विवरण
पक्ष :		लेखराज रेग्मी
विपक्ष :		नेपाल ट्रष्टको कार्यालय ।
१	२०७४।१।२९	लिजमा लिएको विषयमा सूचना नपाएको भन्दै पुनरावेदन ।
२	२०७४।२।७	खुलाई पठाउन पत्राचार ।
३	२०७४।२।२२	खुलाई पठाएको जवाफ प्राप्त ।
४	२०७४।२।२५	अधुरो सूचना नपाएको भन्दै पुनरावेदन।
५	२०७४।३।३०	आयोगबाट पुनरावेदकलाई जानकारी पत्र ।

क्रम संख्या ४७३

क्र.सं	मिति	विवरण
पक्ष :		सुन्दर कुमार घिमिरे
विपक्ष :		नेपाल टेलीकम ।
१	२०७४।१।२०	कासमू सूचना नपाएको भन्दै पुनरावेदन ।

क्रम संख्या ४७४

क्र.सं	मिति	विवरण
पक्ष :		परमेश्वर धरिकार
विपक्ष :		श्री बाइसीदेवी प्रा वि ।
१	२०७४।१।२९	लिखित परीक्षा सम्वन्धी सूचना नपाएको भन्दै पुनरावेदन ।
२	२०७४।२।५	खुलाई पठाउन पत्राचार ।
३	२०७४।३।७	खुलाई पठाएको जवाफ प्राप्त ।

४	२०७४।३।८	अधुरो सूचना नपाएको भन्दै पुनरावेदन ।
५	२०७४।३।३०	आयोगबाट पुनरावेदकलाई जानकारी पत्र ।

क्रम संख्या ४७५

क्र.सं	मिति	विवरण
पक्ष :		तुल्सीराम काफ्ले ।
विपक्ष :		गुठी संस्थान केन्द्रीय कार्यालय ।
१	२०७४।२।५	जग्गा लिजमा लिएको विषयमा सूचना नपाएको भन्दै पुनरावेदन ।
२	२०७४।२।८	खुलाई पठाउन पत्राचार ।

क्रम संख्या ४७६

क्र.सं	मिति	विवरण
पक्ष :		तुल्सीराम काफ्ले ।
विपक्ष :		गुठी संस्थान केन्द्रीय कार्यालय ।
१	२०७४।२।५	जग्गा लिजमा लिएको विषयमा सूचना नपाएको भन्दै पुनरावेदन ।
२	२०७४।२।८	खुलाई पठाउन पत्राचार ।

क्रम संख्या ४७७

क्र.सं	मिति	विवरण
पक्ष :		सर्फुल्लाह अन्सारी
विपक्ष :		स्वास्थ्य सेवा विभाग टेकु ।
१	२०७४।२।५	कार्यक्रम, निर्णय लगायतका सूचना नपाएको भन्दै पुनरावेदन ।
२	२०७४।२।९	खुलाई पठाउन पत्राचार ।
३	२०७४।३।२१	स्वास्थ्य सेवा विभागबाट जवाफ प्राप्त ।
४	२०७४।३।२८	पुनरावेदकलाई जानकारी पत्र ।

क्रम संख्या ४७८

क्र.सं	मिति	विवरण
पक्ष :		अमृतरत्न तुलाधर
विपक्ष :		केन्द्रीय आयोजना कार्यान्वयन इकाई
१	२०७४।२।९	भवनको डिजाईन सम्वन्धि सूचना नपाएको भन्दै उजुरी ।
२	२०७४।२।९	खुलाई पठाउन पत्राचार ।

क्रम संख्या ४७९

क्र.सं	मिति	विवरण
पक्ष :		विश्वजित तिवारी समेत
विपक्ष :		न्याय परिषद् ।
१	२०७४।२।१४	न्यायाधिश नियुक्ति सम्वन्धि सूचना नपाएको भन्दै पुनरावेदन ।
२	२०७४।३।३०	खुलाई पठाईदिने सम्वन्धमा पत्रचार ।

क्रम संख्या ४८०

क्र.सं	मिति	विवरण
पक्ष :		ओम प्रकाश विष्ट
विपक्ष :		उद्योग वाणिज्य महासंघ, काठमाडौं ।
१	२०७४।२।१४	सम्मान सम्वन्धि सूचना नपाएको भन्दै उजुरी ।
२	२०७४।२।१४	खुलाई पठाईदिने सम्वन्धमा पत्रचार ।
३	२०७४।३।२५	उद्योग वाणिज्य महासंघबाट जानकारी पत्र प्राप्त ।
४	२०७४।३।२८	आयोगबाट पत्राचार ।

क्रम संख्या ४८१

क्र.सं	मिति	विवरण
पक्ष :		घमचन्द्र दाहाल
विपक्ष :		जिल्ला प्राविधिक कार्यालय भोजपुर ।
१	२०७४।२।१४	सडक निर्माण सम्वन्धी सूचना नपाएको भन्दै उजुरी ।
२	२०७४।२।१८	खुलाई पठाईदिने सम्वन्धमा पत्रचार ।
३	२०७४।३।२०	जिल्ला प्रविधिक कार्यालयको जवाफ ।
४	२०७४।३।२८	माग बमोजिमको सूचना उपलब्ध गराएकाले लगतकट्टाको आदेश र पत्रचार ।

क्रम संख्या ४८२

क्र.सं	मिति	विवरण
पक्ष :		नोदनाथ त्रिताल
विपक्ष :		जिल्ला स्वास्थ्य कार्यालय, भोजपुर ।
१	२०७४।२।१४	सूर्तिजन्य पदार्थ नियन्त्रण सम्वन्धि सूचना नपाएको भन्दै उजुरी ।
२	२०७४।२।१८	खुलाई पठाईदिने सम्वन्धमा पत्रचार ।

क्रम संख्या ४८३

क्र.सं	मिति	विवरण
पक्ष :		तारानाथ दाहाल समेत
विपक्ष :		आन्तरिक राजश्व विभाग ।
१	२०७४।२।३१	लुब्धध्वजको प्रतिवेदन सम्वन्धी सूचना नपाएको भन्दै उजुरी ।
२	२०७४।३।२२	आन्तरिक राजश्व विभागको सूचना उपलब्ध गराएको जवाफ ।
३	२०७४।३।३०	आयोगबाट पत्रचार ।

क्रम संख्या ४८४

क्र.सं	मिति	विवरण
पक्ष :		शम्भुकुमार उप्रेती
विपक्ष :		जिशिका रामेछाप ।
१	२०७४।२।३१	दरवन्दी लगायतका सूचना नपाएको भन्दै उजुरी ।
२	२०७४।२।३१	माग बमोजिमको सूचना उपलब्ध गराउन आदेश र पत्रचार ।
३	२०७४।३।२८	जिल्ला शिक्षा कार्यालयको जवाफ ।

क्रम संख्या ४८५

क्र.सं	मिति	विवरण
पक्ष :		सागर जोशी
विपक्ष :		काठमाडौँ महानगरपालिका ।
१	२०७४।३।१३	हर्न निषेध सम्वन्धी सूचना नपाएको भन्दै उजुरी ।
२	२०७४।३।३०	खुलाई पठाईदिने सम्वन्धमा पत्रचार ।

क्रम संख्या ४८६

क्र.सं	मिति	विवरण
पक्ष :		सागर जोशी
विपक्ष :		जिल्ला प्रशासन कार्यालय काठमाडौँ ।
१	२०७४।३।१३	चाउचाउमा भएको मिसावट सम्वन्धी सूचना नपाएको भन्दै उजुरी ।
२	२०७४।३।३०	खुलाई पठाईदिने सम्वन्धमा पत्रचार ।

क्रम संख्या ४८७

क्र.सं	मिति	विवरण
पक्ष :		सागर जोशी
विपक्ष :		स्वास्थ्य सेवा विभाग ।
१	२०७४।३।१३	औषधीको प्रयोग सम्वन्धी सूचना नपाएको भन्दै उजुरी ।
२	२०७४।३।३०	खुलाई पठाईदिने सम्वन्धमा पत्रचार ।

क्रम संख्या ४८८

क्र.सं	मिति	विवरण
पक्ष :		सागर जोशी
विपक्ष :		स्वास्थ्य सेवा विभाग ।
१	२०७४।३।१३	मलेरीया रोग सम्वन्धी सूचना नपाएको भन्दै उजुरी ।
२	२०७४।३।३०	खुलाई पठाईदिने सम्वन्धमा पत्रचार ।

क्रम संख्या ४८९

क्र.सं	मिति	विवरण
पक्ष :		सागर जोशी
विपक्ष :		शिक्षा मन्त्रालय
१	२०७४।३।१३	भुकम्प प्रतिरोधी भवन निर्माण सम्वन्धी सूचना नपाएको भन्दै उजुरी ।
२	२०७४।३।३०	खुलाई पठाईदिने सम्वन्धमा पत्रचार ।

क्रम संख्या ४९०

क्र.सं	मिति	विवरण
पक्ष :		सागर जोशी
विपक्ष :		गृह मन्त्रालय
१	२०७४।३।१३	आर्थिक सहायता सम्वन्धी सूचना नपाएको भन्दै उजुरी ।
२	२०७४।३।३०	खुलाई पठाईदिने सम्वन्धमा पत्रचार ।

क्रम संख्या ४९१

क्र.सं	मिति	विवरण
पक्ष :		सागर जोशी
विपक्ष :		प्रधानमन्त्री तथा मन्त्रिपरिषदको कार्यालय ।
१	२०७४।३।१३	आर्थिक सहायता सम्वन्धी सूचना नपाएको भन्दै उजुरी ।
२	२०७४।३।३०	खुलाई पठाईदिने सम्वन्धमा पत्रचार ।

क्रम संख्या ४९२

क्र.सं	मिति	विवरण
पक्ष :		सागर जोशी
विपक्ष :		नेपाल विद्युत प्रधिकरण ।
१	२०७४।३।१३	एलईडी बल्व खरिद सम्वन्धी सूचना नपाएको भन्दै उजुरी ।
२	२०७४।३।३०	खुलाई पठाईदिने सम्वन्धमा पत्रचार ।

क्रम संख्या ४९३

क्र.सं	मिति	विवरण
पक्ष :		सागर जोशी
विपक्ष :		स्वास्थ्य सेवा विभाग ।
१	२०७४।३।१३	मलेरीया सम्वन्धी सूचना नपाएको भन्दै उजुरी ।
२	२०७४।३।३०	खुलाई पठाईदिने सम्वन्धमा पत्रचार ।

क्रम संख्या ४९४

क्र.सं	मिति	विवरण
पक्ष :		सुभाष साह
विपक्ष :		युनिलिभर नेपाल लिमिटेड ।
१	२०७४।३।१३	विज्ञापन, कर लगायतका सूचना नपाएको भन्दै उजुरी ।
२	२०७४।३।३०	खुलाई पठाईदिने सम्वन्धमा पत्रचार ।

क्रम संख्या ४९५

क्र.सं	मिति	विवरण
पक्ष :		राजदेव चौधरी
विपक्ष :		श्री संस्कृत उमावि सप्तरी ।
१	२०७३।३।१४	बरबुझारथ सम्वन्धी सूचना नपाएको भन्दै उजुरी ।
२	२०७३।३।२८	खुलाई पठाईदिने सम्वन्धमा पत्रचार ।

क्रम संख्या ४९६

क्र.सं	मिति	विवरण
पक्ष :		नितेश केशरी
विपक्ष :		श्री नेपाल राष्ट्रिय मावि ।
१	२०७४।२।७	बजेट लगायतका सूचना नपाएको भन्दै उजुरी ।
२	२०७४।३।२७	माग बमोजिमको सूचना उपलब्ध गराउन आदेश र पत्रचार ।

क्रम संख्या ४९७

क्र.सं	मिति	विवरण
पक्ष :		फुलोदेवी तत्मा ।
विपक्ष :		नापी र मालपोत कार्यालय सिराहा ।
१	२०७३।११।१	जग्गाको रजिष्टेशन सम्वन्धी सूचना नपाएको भन्दै उजुरी ।
२	२०७३।११।१	खुलाई पठाईदिने सम्वन्धमा पत्राचार ।
३	२०७३।११।२३	नापी कार्यालयको जवाफ ।
४	२०७३।११।३०	मालपोत कार्यालयको जवाफ ।
५	२०७३।१२।२८	आयोगबाट जानकारी पत्र ।
६	२०७४।२।३०	पुन निवेदन ।
७	२०७४।३।१६	आयोगबाट जानकारी पत्र ।
८	२०७४।३।२६	पुन निवेदन ।
९	२०७४।३।२८	माग बमोजिमको सूचना उपलब्ध गराउन आदेश र पत्रचार ।